

(一)本公司發言人、代理發言人

發言人姓名：吳軒妙
職稱：財務部副總經理
電話：(04)8525151-60
e-mail：hmwu@mail.cst.com.tw

代理發言人姓名：陳涵琦
職稱：財務課長
電話：(04)8525151-60
e-mail:jenniferChen@mail.cst.com.tw

(二)總公司、分公司及工廠之地址及電話：

名稱	地址	電話
總公司	彰化縣大村鄉黃厝村美港路215號	(04)8525151-60
本廠	彰化縣大村鄉黃厝村美港路215號	(04)8525151-60
第二廠	彰化縣大村鄉美港村中山路1段199號	(04)8520133
第三廠	彰化縣大村鄉村上村中山路2段146號	(04)8524146
中庄廠	彰化縣花壇鄉中庄村中山路1段38號	(04)7863779
溪州廠	彰化縣溪州鄉溪厝村中山路2段602號	(04)8893211-2
台北辦事處	台北市新生南路1段50號(世界貿易大樓8樓)	(02)23937451-5

(三)辦理股票過戶機構

名稱：寶來證券股份有限公司
住址：台北市中山區復興北路420號五樓
電話：(02)25091277
網址：http://www.polaris.com.tw

(四)最近年度財務報告簽證會計師姓名、事務所名稱、地址及電話。

事務所名稱：資誠會計師事務所
會計師姓名：李燕松、張志安
地址：台北市松山區基隆路一段333號27樓
電話：(02)27296666
網址：www.pwcglobal.com.tw

(五)海外有價證券掛牌買賣之交易場所名稱及查詢該海外有價證券資訊之方式：無

(六)公司網址：www.cst.com.tw

目 錄

壹、致股東報告書	
一、九十七年度營業報告-----	1
二、九十八年度營業計劃概要-----	3
貳、公司概況	
一、公司簡介-----	5
二、公司組織-----	8
三、資本與股份-----	22
四、公司債辦理情形-----	27
五、特別股辦理情形-----	27
六、海外存託憑證辦理情形-----	27
七、員工認股權證辦理情形-----	27
八、併購或受理他公司股份辦理情形-----	27
參、營運概況	
一、業務內容-----	28
二、市場及產銷概況-----	31
三、從業員工-----	37
四、環保支出資訊-----	37
五、勞資關係-----	37
六、重要契約-----	37
肆、資金運用計畫執行情形	
一、計劃內容-----	38
二、計劃執行情形-----	38
伍、財務概況	
一、最近五年簡明資產負債表及損益表-----	39
二、最近五年度財務分析-----	40
三、最近年度財務報告及監察人審查報告-----	42
四、最近年度經會計師查核簽證之財務報告-----	43
五、最近年度經會計師查核簽證之母子公司合併財務報表-----	104
六、公司及其關係企業最近年度及截至年報刊印日止，如有發 生財務週轉困難情事，應列明其對本公司財務狀況之影響-----	160
七、最近兩年度財務預測達成情形-----	160
陸、財務狀況及經營結果檢討分析與風險管理	
一、財務狀況-----	160

二、經營結果-----	161
三、現金流量-----	162
四、最近年度重大資本支出對財務業務之影響-----	163
五、最近年度轉投資政策及獲利或虧損之主要原因與其改善 計畫及未來一年投資計劃-----	163
六、風險事項及分析評估-----	163
七、其他重要事項-----	165
柒、公司治理運作情形	
一、董事會運作情形-----	165
二、審計委員會運作情形-----	166
三、公司治理運作與其上市上櫃公司治理實務守則差異情形及原因-	166
四、內部控制制度執行狀況-----	169
五、最近年度及截至年報刊印日止，董事或監察人對董事會通過 重要決議有不同意見且有紀錄或書面聲明-----	170
六、最近年度及截至年報刊印日止，私募有價證券辦理情形-----	170
七、最近年度及截至年報刊印日止，子公司持有或處分本公司股 票情形-----	170
八、最近年度及截至年報刊印日止，股東會及董事會之重要決議----	170
九、最近年度及截至年報刊印日止，公司及其內部人員依法被處 罰、公司對其內部人員違反內部控制制度規定之處罰、主要 缺失與改善情形-----	171
十、其他必要補充說明事項-----	171
十一、最近年度及截至年報刊印日止，如發生本法第 36 條第 2 項第 2 款所定對股東權益或證券價格有重大影響之事項-----	171
十二、最近年度及截至年報刊印日止，與財務報告有關人士(包括董 事長、總經理、會計主管及內部稽核主管等)辭職解任情形----	171
捌、會計師揭露資訊	
一、公費資訊-----	171
二、更換會計師資訊-----	171
三、公司之董事長、總經理、負責財務或會計事務之經理人，最近 一年度內曾任職會計師事務所或其關係企業資訊-----	171
玖、特別記載事項	
一、關係企業相關資料-----	172
二、關係企業營運概況-----	180

壹、致股東報告書

九十七年上半年度，由於國際原油價格飆漲，連帶原物料價格上揚，高通膨影響消費者支出，壓縮企業獲利空間；下半年度在金融海嘯衝擊下，全球經濟呈現衰退局面，美國三大車廠向美國政府要求紓困，歐美經濟走緩相對壓縮台灣外銷成長空間，油價重挫雖助於減緩通膨壓力，降低企業營運成本，但國內市場內需疲弱，消費者觀望氣息濃厚。即便在此艱困的環境下，本公司更是秉持著誠實經營的原則，勤儉踏實的態度，堅持信守對全體股東、全體同仁及客戶的承諾及信任，致力追求更卓越的品質，結合國際品牌與全球市場，朝全球前十大輪胎製造商的目標邁進。

一、九十七年度營業報告

(一)營業計畫實施成果

1. 產銷情形：

97 年度自行車胎生產	24,917 仟條
銷售	25,698 仟條
較 96 年度銷售 23,585 仟條增加	8.96%
97 年度農工業車胎生產	1,488 仟條
銷售	2,537 仟條
較 96 年度銷售 2,642 仟條減少	3.97%
97 年度機車胎生產	7,191 仟條
銷售	7,510 仟條
較 96 年度銷售 7,408 仟條增加	1.38%
97 年度汽車胎生產	9,272 仟條
銷售	9,451 仟條
較 96 年度銷售 9,548 仟條減少	1.02%

2. 營業概況：

97 年度營業收入淨額	17,825,830 仟元
較 96 年度 17,096,055 仟元增加	4.27%
97 年度營業成本	14,572,518 仟元
較 96 年度 13,525,447 仟元增加	7.74%
97 年度營業費用	2,447,010 仟元
較 96 年度 2,348,347 仟元增加	4.20%
97 年度營業利益	839,223 仟元
較 96 年度 1,119,477 仟元減少	25.03%
97 年度稅後淨利	3,547,452 仟元
較 96 年度 5,569,276 仟元減少	36.30%

(二)預算執行情形

本公司九十七年度實際營業金額壹佰柒拾捌億元，較原九十七年度預計營業目標壹佰柒拾伍億元，達成率為 102%。

(三)財務收支及獲利能力分析

單位：新台幣仟元；%

項目		年度		增(減)比例	
		97 年度	96 年度		
財務 收支	營業收入	17,825,830	17,096,055	4.27%	
	營業毛利	3,253,312	3,570,608	(8.89)%	
	稅後淨利	3,547,452	5,569,276	(36.30)%	
獲利 能力 分析	資產報酬率(%)	8.68	15.94	(45.55)%	
	股東權益報酬率(%)	12.92	23.80	(45.71)%	
	佔實收資 本比率(%)	營業利益	5.60	8.59	(34.81)%
		稅前純益	27.22	47.61	(42.83)%
	純益率(%)	19.90	32.58	(38.92)%	
	每股盈餘(元)	2.37	4.27	(44.50)%	

(四)研究發展狀況

- 環保備胎開發
- supersport 產品開發
- Road tire 新產品開發
- ASY' SUV UHP tire 新產品開發
- ASY' PCR Winter tire 新產品開發
- M/T 4X4 (MT-764)新花紋開發
- HP600 新花紋開發
- MA-P2 對稱操控性輪胎開發
- MA-SAS ALL Season 開發
- TBR22.5" 75 系列開發
- TBR24.5" 75 系列開發
- TBR20" 85 系列開發
- LTS17.5" 75 系列開發

二、九十八年度營業計劃概要

(一)經營方針

- 創新改善
- 做事要有急迫感
- 落實成本/效益分析
- 加強培育人才
- 加強團隊合作及個人考核
- 實施工程稽核與改善，100%達成 OE 顧客品質目標
- 降低廢料、廢品不良損失金額 30%以上
- 重大品質異常件數減少 50%
- 降低 OE 外觀不良抱怨率 50%以上
- 降低職災與失能損失 50%
- 降低能源費用 20%
- 降低噪音與高溫作業場所數 30%

(二)預期銷售數量及其依據

本公司九十八年度預計銷售情形如下：

單位：仟條

項目	年度	98 年度預計數
		銷售量
客車輻射外胎		4,766
汽車外胎		3,555
汽車內胎		391
機車外胎		6,088
機車內胎		1,473
自行車外胎		9,894
自行車內胎		14,551
農耕機外胎		45
農耕機內胎		178
工業外胎		442
工業內胎		189
人力外胎		820
人力內胎		746
其他(註)		
合計		43,138

註：其他係指膠料及輪胎相關工業產品。

依據本公司企劃部經營會議(98.01.30)評估結果。

(三)重要之產銷政策

放眼九十八年度，國際金融情勢在各國央行大幅降息漸趨穩定，全球經濟景氣也在各國政府擴大內需下，出現止跌現象。中國內需市場在汽車振興規劃之「汽車下鄉」政策下，汽

車銷售量連續三個月超越美國，成為全球最大的汽車銷售國；由此可預見亞洲經濟將從「出口導向」逐漸轉型為「內需消費」。在未來全球經濟逐步回升下，預期中國、印度、及新興市場的復甦動能將強於成熟國家。

本公司在研發上，為響應環保政策，致力於研發降低二氧化碳排放及省油的輪胎；並針對亞洲市場，開發新世代超靜音輪胎，兼顧寧靜舒適需求，提高輪胎質感與品味。在品質控管上，本公司產品從研發、設計、試作、量產至正式生產的過程，皆是以「品質」為中心來運作，確保產品的品質與安全性更為本公司不變之經營理念。在產銷政策上，除了致力於提高產能利用率，以降低生產成本；亦持續拓展通路，深入海內外組車廠及汽車修補市場，擴大市場規模，使消費者得到更快速且滿意的服務。此外，本公司亦積極參與社區公益活動、贊助文化體育活動，竭力達成企業應盡之社會責任及世界公民的目標。

最後，感謝每位股東在過去一年對本公司的支持，使公司即便在全球嚴峻環境的考驗下，亦能夠一步一腳印，在穩定中成長。期望在未來，各位股東能夠持續支持本公司，本公司亦當克盡良善管理之義務為股東及公司本身謀取最大的利益及創造更高的價值，謝謝。

貳、公司概況

一、公司簡介

1. 設立登記日期：中華民國 56 年 1 月 1 日
2. 公司沿革：
 - 民國56年：公司以有限公司之組織成立，員工一七八人，資本額六百萬元，專門生產機車及自行車輪胎。所有產品經中央標準局核准使用國內CNS㊟字標記。
 - 民國58年：十二月十九日改為股份有限公司，與日本株式會社共和開始自行車內外胎技術與業務之合作，資本額增為二仟四百萬元，並開始拓展外銷業務。
 - 民國60年：產品品質獲得美國交通部核准使用DOT標誌，正新輪胎於外銷市場建立優良信譽，員工增至六百人。
 - 民國61年：本廠於現址建廠完成，正式加入生產行列。產品由內銷一躍變成以外銷為主。
 - 民國62年：開始策劃並吸收技術知識及增添設備，計劃製造汽車用輪胎。
 - 民國63年：榮獲橡膠工業外銷第一名，資本額增至一億二仟萬元，並於6月開始產銷卡汽車用輪胎。
 - 民國64年：嚴格實施品質管制，並增購現代化品管設備。於美國洛杉磯設立辦事處，員工增至一仟二百人。
 - 民國65年：本公司大卡客車、輕卡客車、轎車、工農車、機車用所有內外胎，依據國內CNS新標準，經中央標準局再次核准使用㊟字標記。
 - 民國66年：設立台北辦事處於台北世界貿易大樓，負責辦理外銷業務，資本額增至二億二仟萬元。
 - 民國69年：榮獲經濟部核定為品管甲等工廠，資本額增至四億二仟萬元，員工增至二仟二百人。
 - 民國70年：中庄廠建廠完成，專門生產高品質自行車外胎，資本額增至五億八仟三百八十萬元。
 - 民國71年：與日本東洋橡膠株式會社簽訂技術合作合約，建立最新式設備之鋼絲輻射層轎車胎廠，資本額增至七億二仟萬元。
 - 民國72年：內外銷總營業額二十七億八百萬元，榮獲輪胎業全國第一名，全力研究發展鋼絲輻射層輪胎，資本額增至八億二仟八百萬元。
 - 民國73年：自行車及機車內外胎，榮獲日本政府頒發JIS表示承認書，開始產銷鋼絲輻射層轎車胎，並拓展外銷市場。資本額增至九億一仟八十萬元，內外銷總營業額二十八億九仟萬元。
 - 民國75年：內外銷總營業額達三十七億七仟萬元，自行車外胎銷售數量突破二仟萬條，進行新混合機投資以增加生產力。
 - 民國76年：增建溪州廠，預定先生產自行車外胎。資本額達十三億三仟二百零四萬五仟元。並與日本東洋橡膠株式會社成立洋新工業股份有限公司，合作生產汽車零件防震橡膠。汽車用輪胎及內胎、工業車輛用輪胎、農耕機械用輪胎均榮獲JIS日本工業規格標記。12月7日股票上市。
 - 民國77年：溪州廠正式生產自行車外胎。本廠擴增鋼絲輻射層輪胎廠。資本額增至十六億二仟五百零九萬四仟九百元，同時與日本株式會社共和於大阪成立正新輪胎販賣株式會社，擴大對日輸出，並轉投資於國內太平洋綜合證券商，將投資管道趨於

多角化。

- 民國78年：本廠繼續擴增輻射層輪胎生產之設備，資本額增至二十億三仟一百三十六萬八仟六百三十元，並投資設立正新橡膠香港有限公司。
- 民國79年：營業額突破五十一億，實收資本額增至二十四億三仟七百六十四萬元，投資設立正新橡膠美國公司，投資三越紡織工業股份有限公司。
- 民國80年：正新德國公司，於三月份正式成立，九月十六日遷至荷蘭並更名為正新橡膠(歐洲)股份有限公司，以加強拓展對歐貿易。實收資本額增至二十六億三仟二百六十五萬三仟七百五十元。十月十七日經濟部函准本公司透過正新橡膠香港有限公司增資美金二仟萬元，間接轉投資設立廈門正新橡膠工業有限公司。
- 民國81年：營業額突破六十億元。實收資本額增至三十一億五仟九百一十八萬四仟五百元。積極進行輻射胎之產能擴充計劃。總經理陳榮華8月1日上任。撤銷正新橡膠(歐洲)股份有限公司。
- 民國82年：實收資本額增至三十六億三仟三百零陸萬二仟一百八十元。自動倉儲七月完工使用。輻射層輪胎擴充計劃完成，開始試車生產。十一月經投審會核准於維京群島設立 CST TRADING LTD.間接投資大陸設立「正新橡膠(中國)有限公司」。十二月榮獲國際標準品質保證制度ISO 9001認證合格為中華民國第一家輪胎業獲該項認證合格之廠商。
- 民國83年：實收資本額增至四十二億一仟四百三十五萬二仟一百三十元。八月經投審會核准匯出美金一仟五百萬元作為廈門正新公司之增資股本。十一月榮獲福特汽車Q1品質獎頒證。
- 民國84年：實收資本額增至五十億一仟五百零七萬九仟零三十元。四月經投審會核准匯出美金三仟萬元作為正新橡膠(中國)有限公司之增資股本。
- 民國85年：實收資本額增至五十五億一仟五百零七萬九仟元。一月日本東洋橡膠公司加入正新橡膠(中國)有限公司之投資，使資本額增至美金七仟二百萬元，東洋佔 30%。八月經投審會核准匯出美金二百五十萬元與日本東洋橡膠合資設立「正東機械(昆山)有限公司」資本額美金五百萬元，本公司佔 50%。廈門正新二期工程完成，正式投入生產。
- 民國86年：實收資本額增至六十億六仟八百二十四萬五仟六百二十元。5月29日通過 QS9000之品質認證。七月中國正新建廠完成，正式投入生產營運。七月經投審會核准於開曼群島設立 MAXXIS INTERNATIONAL CO., LTD.間接投資廈門正新橡膠工業有限公司。
- 民國87年：實收資本額增至六十七億九仟六百四十三萬五仟零九十元。十月經投審會核准經由子公司 MAXXIS INTERNATIONAL CO., LTD間接投資天津大豐橡膠工業有限公司，資本額壹仟貳佰萬美元。十月二十日本公司溪州分廠榮獲日本TPM第一類優秀賞。
- 民國88年：實收資本額增至七十四億七仟六百零七萬八仟六百元。十一月經由子公司美國正新公司於美國成立技術中心。
- 民國89年：實收資本額增至七十八億四仟九百八十八萬二仟五百三十元。十月榮獲中華民國國家品質獎。

- 十一月榮獲經濟部工業局頒發工業減廢推行優良獎。
十二月榮獲中華民國提案協會頒發團體金獎。
- 民國90年：實收資本額增至八十三億六仟一十二萬四千八百九十元。
十二月本公司溪州廠榮獲日本TPM 第一類優秀繼續賞。
- 民國91年：3月26日投審會核准本公司經由子公司CST TRADING LTD. 間接增資正新橡膠(中國)有限公司美金2,000萬元。
MAXXIS輪胎榮獲富比士雜誌評選為2002年全球優良經營企業獎。資本額增至八十八億六仟一百七十三萬二千三百八十元。十一月一日投審會核准間接投資設立廈門正新海燕輪胎有限公司，十二月三十一日核准投資設立泰國正新公司 (MAXXIS INTERNATIONAL (THAILAND) CO., LTD)。
- 民國92年：3月6日泰國正新(MIT)正式破土建廠。9月23日本公司MAXXIS品牌榮登由經濟部及國際品牌顧問公司 (INTERBRAND GROUP)策劃的台灣十大國際品牌，名列第五名，其品牌價值約美元2.56億。此外，正新公司至92年底資本額增至九十五億七千零六十七萬九百七十元。
- 民國93年：廈門正新海燕輪胎及泰國正新 (MIT) 已建廠完成進入試車試產階段。10月4日本公司MAXXIS品牌榮獲2004台灣十大國際品牌第六名，品牌價值新台幣94.02億元。此外，本公司實收資本額增至一百零四億八千九百四十五萬五千三百八十元。
- 民國94年：泰國正新第一階段已全能生產，每日生產6,000條轎車胎。廈門正新海燕輪胎每日生產700條全鋼絲卡汽車胎。本公司MAXXIS品牌蟬連2005台灣十大國際品牌，品牌價值2.64億美元。此外，本公司實收資本額增至一百一十三億八千一百零五萬九千零八十元。
- 民國95年：台灣正新研發中心新建完工即將落成使用。泰國正新及廈門正新海燕產能已擴充完成。越南正新開始建廠。MAXXIS品牌再度榮獲2006年台灣十大國際品牌，品牌價值為美金2.71億元。本公司實收資本額增至壹佰貳拾壹億柒仟柒百柒參萬參仟貳佰貳拾元。
- 民國96年：越南正新第一期建廠即將完成，已於3月份開始試投產，預計8月份正式投產。廈門正新實業於1月開始生產營運。本公司MAXXIS品牌蟬連2007台灣十大國際品牌，品牌價值3.09億美元。本公司實收資本額增至一百三十億三千零一十七萬四千五百四十元。
- 民國97年：興建泰國正新(MIT)B廠，中國正新、廈門正新海燕產能已提升，越南正新已全能生產。本公司MAXXIS品牌蟬連2008台灣十大國際品牌，品牌價值3.46億美元。本公司實收資本額增至一百四十九億八千四百七十萬零七百二十元。
- 民國98年：泰國正新(MIT)B廠第一階段已完工，於3月份開始試投產，預計5月份正式投產。

二、公司組織

(一) 組織系統表

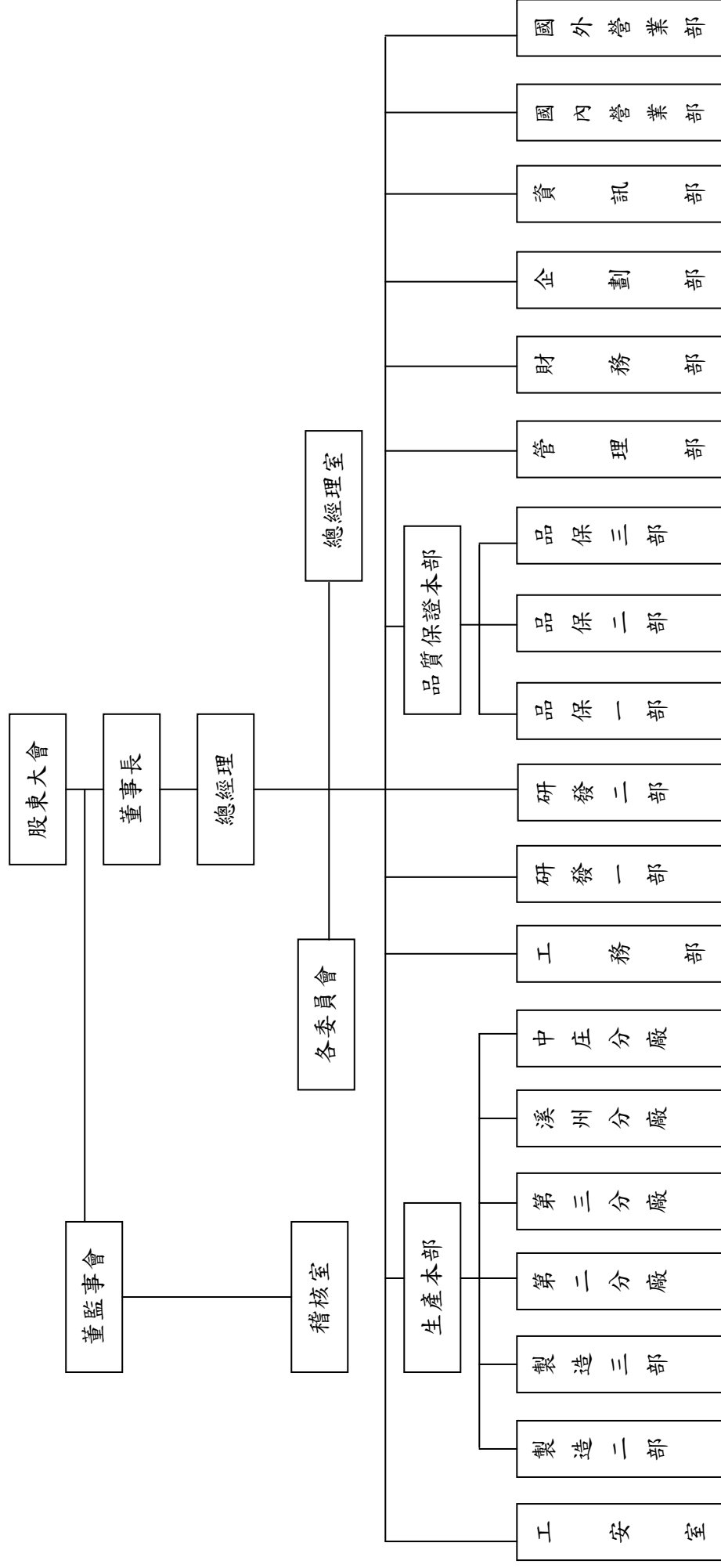

(二)各主要部門所營業務

部 門	所 營 業 務
管理部	庶務採購、人事薪資福利及教育訓練
企劃部	生產及銷售計劃之協調管理及原材料、製成品之儲存運搬管理
財務部	營運資金管理及公司會計制度、會計帳務之管理
資訊部	公司電腦化之推行及電腦資料、電腦軟體之安全管制
稽核室	稽核、評估各部門機能運作及內部控制制度之實施
總經理室	公司中、長期發展策略之規劃與原材料採購等事項
國內營業部	各種車輛用輪胎或橡膠製品於國內市場之銷售方針及計劃執行
國外營業部	全球(台灣除外)推廣銷售方針及推銷制度之計劃執行與管理
研發一部	橡膠材料及配方之研究開發，設計材料及配方之驗證
研發二部	輪胎結構及花紋之研究開發，設計結構及花紋之驗證
品保本部	全公司品質保證制度、品質改善及標準化之規劃、推動與管理
工務部	機械設備之開發設計繪圖、製造、安裝保全與改善
製造二部	機車、工業車輛、農業機械、轎車及卡客車用輪胎之生產製造
製造三部	轎車、工業車輛、農業機械、戰車及卡客車用輪胎之生產製造
第二分廠	工業用橡膠製品之生產製造
第三分廠	各種車胎用內胎之生產製造
中庄分廠	自行車用輪胎之生產製造
溪州分廠	膠料混練製造及機車、工農業用車輛、沙灘車用輪胎之生產製造

(三) 董事、監察人、總經理、副總經理、協理、各部門及分支機構主管資料

98年4月6日

1. 董事及監察人資料

職稱 (註一)	姓名	選(就)任日期	任期	初次選任日期 (註二)	選任時持有股份		現在持有股份		配偶、未成年子女現在持有股份		利用他人名義持有股份		主要經(學)歷(註三)	目前兼任其他公司之職務	具配偶或二親等以內關係之其他主管、董事或監察人		
					股數	持股比例	股數	持股比例	股數	持股比例	股數	持股比例			職稱	姓名	關係
董事長	羅 結	97.06.13	3 年	76.04.25	92,938,613	6.20%	106,879,405	7.13%	163,283,138	10.90%	—	—	正新橡膠公司 董事長	—	董事	陳榮華 陳秀雄 羅才仁	一親等
董事	陳榮華	97.06.13	3 年	82.04.17	9,576,944	0.64%	10,973,485	0.73%	54,500,191	3.64%	—	—	研究所畢業	—	董事長	羅 結 羅才仁	一親等 二親等
董事	陳秀雄	97.06.13	3 年	85.04.23	21,098,948	1.41%	24,263,790	1.62%	48,309,627	3.22%	—	—	大學畢業	—	監察人	羅銘鈺	配偶
董事	羅才仁	97.06.13	3 年	76.04.25	109,944,989	7.34%	114,936,737	7.67%	10,824,371	0.72%	—	—	大學畢業	—	董事長	羅 結 陳榮華 羅才仁	一親等 二親等 二親等
董事	蔡寬政	97.06.13	3 年	82.04.17	3,329,862	0.22%	3,829,341	0.26%	2,352,595	0.16%	—	—	大學畢業	—	—	—	—
董事(註)	弘益投資股份有限公司代表人：李達昌	97.06.13	3 年	97.06.13	4,474,834	0.30%	5,146,059	0.34%	22,837	0.00%	—	—	大專畢業	—	—	—	—
董事(註)	弘益投資股份有限公司代表人：吳軒鈔	97.06.13	3 年	97.06.13	4,474,834	0.30%	5,146,059	0.34%	73,405	0.00%	—	—	大學畢業	—	—	—	—
董事(註)	弘益投資股份有限公司代表人：林鴻瑜	97.06.13	3 年	97.06.13	4,474,834	0.30%	5,146,059	0.34%	3,694	0.00%	—	—	大專畢業	—	—	—	—
董事(註)	弘益投資股份有限公司代表人：曾永耀	97.06.13	3 年	97.06.13	4,474,834	0.30%	5,146,059	0.34%	15,139	0.00%	—	—	大專畢業	—	—	—	—
監察人	羅銘鈺	97.06.13	3 年	91.05.29	47,426,253	3.16%	54,500,191	3.64%	10,973,485	0.73%	—	—	大專畢業	—	董事	陳榮華	配 偶
監察人	曾崧柱	97.06.13	3 年	91.05.29	2,206,357	0.15%	2,537,310	0.17%	369,150	0.02%	—	—	大專畢業	美利達工業(股) 公司總經理	—	—	—

註一：屬法人股東代表者，應註明法人股東名稱並應填列下表一。

註二：填列首次擔任公司董事或監察人之時間，如有中斷情事，應附註說明。

註三：與擔任目前職位相關之經歷，如於前揭期間曾於查核簽證會計師事務所或關係企業任職，應註明其擔任之職稱及負責之職務。

2.董事、監察人所具專業知識及獨立性之情形

姓名	是否具有五年以上工作經驗及下列專業資格			符合獨立性情形 (註 1)										備註 (註 2)
	商務、法務、財務、會計或公司業務所須相關科系之公私立大專院校講師以上	法官、檢察官、律師、會計師或其他與公司業務所需之國家考試及格領有證書之專門職業及技術人員	商務、法務、財務、會計或公司業務所須之工作經驗	1	2	3	4	5	6	7	8	9	10	
羅 結	否	否	是					√		√		√	√	
羅才仁	否	否	是					√		√		√	√	
陳秀雄	否	否	是					√	√	√		√	√	
陳榮華	否	否	是					√	√	√		√	√	
蔡寬政	否	否	是		√	√	√	√	√	√	√	√	√	
李進昌	否	否	是			√	√	√	√	√	√	√	√	
吳軒妙	否	否	是			√	√	√		√	√	√	√	
林鴻瑜	否	否	是		√	√	√	√	√	√	√	√	√	
曾永耀	否	否	是		√	√	√	√	√	√	√	√	√	
羅銘鈺	否	否	是	√				√	√	√		√	√	
曾崧柱	否	否	是	√		√	√	√		√	√	√	√	

註 1：各董事、監察人於選任前二年及任職期間符合下述各條件者，請於各條件代號下方空格中打“√”。

- (1)非為公司或其關係企業之受僱人。
- (2)非公司或其關係企業之董事、監察人(但如為公司或其母公司、公司直接及間接持有表決權之股份超過百分之五十之子公司之獨立董事者，不在此限)。
- (3)非本人及其配偶、未成年子女或以他人名義持有公司已發行股份總額百分之一以上或持股前十名之自然人股東。
- (4)非前三款所列人員之配偶、二親等以內親屬或五親等以內直系血親親屬。
- (5)非直接持有公司已發行股份總額百分之五以上法人股東之董事、監察人或受僱人，或持股前五名法人股東之董事、監察人或受僱人。
- (6)非與公司有財務或業務往來之特定公司或機構之董事(理事)、監察人(監事)、經理人或持股百分之五以上股東。
- (7)非為公司或關係企業提供商務、法務、財務、會計等服務或諮詢之專業人士、獨資、合夥、公司或機構之企業主、合夥人、董事(理事)、監察人(監事)、經理人及其配偶。
- (8)未與其他董事間具有配偶或二親等以內之親屬關係。
- (9)未有公司法第 30 條各款情事之一。
- (10)未有公司法第 27 條規定以政府、法人或其代表人當選。

註 2：擔任公司獨立董事或獨立監察人者，如有兼任其他公司獨立董事或獨立監察人情事，應備註說明兼任家數。

3. 總經埋、副總經埋、協埋、各部門及分支機構主管資料

職稱	姓名	選(就)任日期	持有股份		配偶、未成年子女持有股份		主要經(學)歷(註2)	目前兼任其他公司之職務	具配偶或二親等以內關係之經埋人		
			股數	持股份率	股數	持股份率			職稱	姓名	關係
總經埋	陳榮華	81.08.01	10,973,485	0.73%	54,500,191	3.64%	研究所畢業	—	總經埋	陳秀雄	配偶之二親等
總經埋	陳秀雄	86.04.01	24,263,790	1.62%	48,309,627	3.22%	大學畢業	—	總經埋	羅才仁	配偶之二親等
總經埋	羅才仁	84.07.01	114,936,737	7.67%	10,824,371	0.72%	大學畢業	—	總經埋	陳榮華	配偶之二親等
副總經埋	吳軒妙	94.04.01	59,121	—	14,284	—	大學畢業	—	—	—	—
副總經埋	林鴻瑜	96.02.01	201	—	3,493	—	大學畢業	—	—	—	—
副總經埋	李達昌	96.02.01	11,500	—	11,337	—	大專畢業	—	—	—	—
副總經埋	翁明純	96.02.01	31,224	—	—	—	大學畢業	—	—	—	—
副總經埋	黃重仁	96.02.01	5,032	—	78	—	大學畢業	—	—	—	—
副總經埋	彭文星	96.02.01	2,000	—	—	—	大專畢業	—	—	—	—
副總經埋	曾永耀	96.02.01	14,623	—	516	—	大專畢業	—	—	—	—
副總經埋(註1)	黃介相	97.07.01	107,863	—	—	—	國小畢業	—	—	—	—
協埋	林振杰	83.04.01	2,312	—	10,629	—	大學畢業	—	—	—	—
協埋	蔡寬政	84.07.01	3,829,341	0.26%	2,352,595	0.16%	大學畢業	—	—	—	—
協埋	林震華	86.05.01	2,279	—	15,697	—	大學畢業	—	—	—	—
協埋	魏啟江	87.09.01	—	—	—	—	大學畢業	—	—	—	—
協埋	林鈺瑜	93.06.01	1,038	—	1,292	—	大專畢業	—	—	—	—
協埋	廖正耀	95.08.01	507	—	—	—	大專畢業	—	—	—	—
協埋	李宏格	96.09.01	—	—	—	—	大專畢業	—	—	—	—
協埋	賴國地	97.02.29	1,128	—	6,000	—	大專畢業	—	—	—	—
協埋	劉灶生	97.02.29	2,000	—	—	—	大專畢業	—	—	—	—
協埋	許智明	97.07.01	24,300	—	3,679,892	0.25%	博士畢業	—	總經埋	陳秀雄	配偶之一等親
協埋	何進芳	97.07.01	—	—	—	—	大學畢業	—	—	—	—

註1：黃介相協埋於97.07.01升任為副總經埋，許智明經埋、何進芳經埋於97.07.01升任為協埋。

註1：黃介相協理於 97.07.01 升任為副總經理，許智明經理、何進芳經理於 97.07.01 升任為協理。

(四)、董事、監察人、總經理及副總經理之酬金

1. 董事之酬金

97年12月31日 單位：新台幣仟元

職稱	姓名	董事酬金								A、B、C及D		兼任員工領取相關酬金								A、B、C、D、E、F及G等		有無領取來自子公司以外轉投資事業酬金					
		報酬(A)		退職退休金(B)		盈餘分配之酬勞(C)		業務執行費用(D)		等四項總額占稅後純益之比例		薪資、獎金及特支費等(E)		退職退休金(F)		盈餘分配員工紅利(G)				員工認股權憑證得認購股數(H)			七項總額占稅後純益之比例				
		本公司	合併報表內所有公司	本公司	合併報表內所有公司	本公司	合併報表內所有公司	本公司	合併報表內所有公司	本公司	合併報表內所有公司	本公司	合併報表內所有公司	本公司	合併報表內所有公司	現金紅利金額	股票紅利金額	現金紅利金額	股票紅利金額	本公司	合併報表內所有公司		本公司	合併報表內所有公司			
董事長	羅結																										
副董事長	羅才仁																										
董事	陳榮華																										
董事	陳秀雄																										
董事(註)	羅黃葉																										
董事(註)	邱麗卿	0	0	0	0	86,203	86,203	114	114	2.43%	2.29%	36,052	36,052	642	642	883	-	883	-	-	-	3.49%	3.29%			無	
董事	蔡寬政																										
董事	李進昌																										
董事	吳軒妙																										
董事	林鴻瑜																										
董事	曾永耀																										

註：羅黃葉、邱麗卿已於 97.06.13 解任，未領取 97 年度盈餘分配之酬勞。

酬金級距表

給付本公司各個董事酬金級距	董事姓名			
	前四項酬金總額(A+B+C+D)		前七項酬金總額(A+B+C+D+E+F+G)	
	本公司	合併報表內所有公司 ↓	本公司	合併報表內所有公司 ↓
低於 2,000,000 元	羅黃葉、邱麗卿	羅黃葉、邱麗卿	羅黃葉、邱麗卿	羅黃葉、邱麗卿
2,000,000 元 (含) ~ 5,000,000 元	蔡寬政、李進昌、吳軒妙、林鴻瑜、曾永耀	蔡寬政、李進昌、吳軒妙、林鴻瑜、曾永耀		
5,000,000 元 (含) ~ 10,000,000 元			蔡寬政、李進昌、吳軒妙、林鴻瑜、曾永耀	蔡寬政、李進昌、吳軒妙、林鴻瑜、曾永耀
10,000,000 元 (含) ~ 15,000,000 元	陳榮華、陳秀雄、羅才仁	陳榮華、陳秀雄、羅才仁		
15,000,000 元 (含) ~ 30,000,000 元	羅 結	羅 結	羅 結、陳榮華、陳秀雄、羅才仁	羅 結、陳榮華、陳秀雄、羅才仁
30,000,000 元 (含) ~ 50,000,000 元	-	-	-	-
50,000,000 元 (含) ~ 100,000,000 元	-	-	-	-
100,000,000 元以上	-	-	-	-
總計	羅 結、陳榮華、陳秀雄、蔡寬政、羅才仁、羅黃葉、邱麗卿、李進昌、吳軒妙、林鴻瑜、曾永耀	羅 結、陳榮華、陳秀雄、蔡寬政、羅才仁、羅黃葉、邱麗卿、李進昌、吳軒妙、林鴻瑜、曾永耀	羅 結、陳榮華、陳秀雄、蔡寬政、羅才仁、羅黃葉、邱麗卿、李進昌、吳軒妙、林鴻瑜、曾永耀	羅 結、陳榮華、陳秀雄、蔡寬政、羅才仁、羅黃葉、邱麗卿、李進昌、吳軒妙、林鴻瑜、曾永耀

*本表所揭露酬金內容與所得稅法之所得概念不同，故本表目的係作為資訊揭露之用，不作課稅之用。

2. 監察人之酬金

97年12月31日 單位：新台幣仟元

職稱	姓名	監 察 人 酬 金								A、B、C及D等四項總額占稅後純益之比例		有無領取來自子公司以外轉投資事業酬金
		報酬(A)		退職退休金(B)		盈餘分配之酬勞(C)		業務執行費用(D)		本公司	合併報表內所有公司(註5)	
		本公司	合併報表內所有公司	本公司	合併報表內所有公司	本公司	合併報表內所有公司	本公司	合併報表內所有公司			
監察人	羅銘鈺	0	0	0	0	9,578	9,578	28	28	0.27%	0.25%	無
監察人	曾崧柱											

酬金級距表

給付本公司各個監察人酬金級距	監察人姓名	
	前四項酬金總額(A+B+C+D)	
	本公司	合併報表內所有公司 E
低於 2,000,000 元	-	-
2,000,000 元 (含) ~ 5,000,000 元	羅銘鈺、曾崧柱	羅銘鈺、曾崧柱
5,000,000 元 (含) ~ 10,000,000 元	-	-
10,000,000 元 (含) ~ 15,000,000 元	-	-
15,000,000 元 (含) ~ 30,000,000 元	-	-
30,000,000 元 (含) ~ 50,000,000 元	-	-
50,000,000 元 (含) ~ 100,000,000 元	-	-
100,000,000 元以上	-	-
總計	羅銘鈺、曾崧柱	羅銘鈺、曾崧柱

*本表所揭露酬金內容與所得稅法之所得概念不同，故本表目的係作為資訊揭露之用，不作課稅之用。

3. 總經理及副總經理之酬金

97年12月31日單位：新台幣仟元

職稱	姓名	薪資(A)		退職退休金(B)		獎金及特支費等等 (C)		盈餘分配之員工紅利金額(D)				A、B、C及D等四項 總額占稅後純益之 比例(%)		取得員工認股權憑 證數額		有無領取 來自子公 司以外轉 投資事業 酬金	
		本公司	合併報表 內所有公 司	本公司	合併 報表 內所 有公 司	本公司	合併報表 內所有公 司	本公司	合併報表 內所有公 司	本公司	合併報表 內所有公 司	本公司	合併報表 內所有公 司				
副董事長	羅才仁																
總經理	陳榮華																
總經理	陳秀雄																
副總經理	吳軒妙																
副總經理	林鴻瑜																
副總經理	翁明純	16,237	16,237	649	649	21,631	21,631	21,631	21,631	985	985	985	985	-	-	-	無
副總經理	黃重仁																
副總經理	彭文星																
副總經理	曾永耀																
副總經理	李進昌																
副總經理(註)	黃介相																

註：黃介相協理於97.07.01升任為副總經理。

酬金級距表

給付本公司各個總經理及副總經理酬金級距	總經理及副總經理姓名	
	本公司	合併報表內所有公司
低於 2,000,000 元	-	-
2,000,000 元 (含) ~ 5,000,000 元	吳軒妙、林鴻瑜、翁明純、黃重仁、彭文星、曾永耀、李進昌、黃介相	吳軒妙、林鴻瑜、翁明純、黃重仁、彭文星、曾永耀、李進昌、黃介相
5,000,000 元 (含) ~ 10,000,000 元	陳榮華、陳秀雄、羅才仁	陳榮華、陳秀雄、羅才仁
10,000,000 元 (含) ~ 15,000,000 元	-	-
15,000,000 元 (含) ~ 30,000,000 元	-	-
30,000,000 元 (含) ~ 50,000,000 元	-	-
50,000,000 元 (含) ~ 100,000,000 元	-	-
100,000,000 元以上	-	-
總計	吳軒妙、林鴻瑜、翁明純、黃重仁、彭文星、曾永耀、李進昌、陳榮華、陳秀雄、羅才仁、黃介相	吳軒妙、林鴻瑜、翁明純、黃重仁、彭文星、曾永耀、李進昌、陳榮華、陳秀雄、羅才仁、黃介相

* 本表所揭露酬金內容與所得稅法之所得概念不同，故本表目的係作為資訊揭露之用，不作課稅之用。

(五)、配發員工紅利之經理人姓名及配發情形

97年12月31日 單位：新台幣仟元

	職稱	姓名	股票紅利金額	現金紅利金額	總計	總額占稅後純益之比例(%)
經理人	副董事長	羅才仁	-	1,970	1,970	0.056%
	總經理	陳榮華				
	總經理	陳秀雄				
	副總經理	吳軒妙				
	副總經理	林鴻瑜				
	副總經理	翁明純				
	副總經理	黃重仁				
	副總經理	彭文星				
	副總經理	曾永耀				
	副總經理	李進昌				
	副總經理	黃介相(註1)				
	協理	蔡寬政				
	協理	林振杰				
	協理	林震華				
	協理	魏啟江				
	協理	林鈺榆				
	協理	廖正耀				
	協理	李宏格				
	協理	劉炆生				
	協理	賴國地				
協理	許智明(註2)					
協理	何進芳(註2)					

註1：黃介相協理於97.07.01升任為副總經理。

註2：許智明經理、何進芳經理於97.07.01升任為協理。

(六)分別比較說明本公司及合併報表所有公司於最近二年度支付本公司

董事、監察人、總經理、副總經理酬金總額占稅後純益比例之分析並說明給付酬金之政策、標準與組合、訂定酬金之程序及與經營績效之關聯性。

1. 本公司董事、監察人、總經理及副總經理酬金總額占稅後純益比例之分析

	96年度	97年度
董事、監察人、總經理及副總經理酬金總額占稅後純益比例	2.71%	4.28%

本公司96年度稅後純益為新台幣5,569,276千元；

97年度稅後純益為新台幣3,547,452千元

2. 給付酬金之政策、標準與組合、訂定酬金之程序及與經營績效之關聯性

本公司給付酬金之政策，以該職位於同業市場中的薪資水平、於公司內該職位的權責範圍以及對公司營運目標的貢獻度給付酬金。訂定酬金之程序，除了參考公司整體營運績效，亦參考個人的績效達成率及對公司績效的貢獻度，而給予合理的報酬。

(七)、最近年度及截至年報刊印日止，董事、監察人、經理人及持股比例超過百分之十之股東股權移轉及股權質押變動情形

1. 董事、監察人、經理人及大股東(持股 10%以上)股權變動情形

職 稱	董監事或 主要股東	97 年度股權變動情形		98 年度截至 4 月 6 日止	
		持有股數 增(減)數	質押股數 增(減)數	持有股數 增(減)數	質押股數 增(減)數
董事長	羅 結	13,940,792	—	—	—
董事/經理人	陳榮華	1,436,541	—	(40,000)	—
董事/經理人	陳秀雄	3,164,842	—	—	—
董事/經理人	羅才仁	4,991,748	—	—	—
董事/經理人	蔡寬政	499,479	—	—	—
董事/經理人	李進昌	1,500	—	—	—
董事/經理人	吳軒妙	7,711	—	—	—
董事/經理人	林鴻瑜	26	—	—	—
董事/經理人	曾永耀	13,907	—	—	—
董事(註)	邱麗卿	—	—	—	—
監察人	羅銘鈺	7,113,938	—	(40,000)	—
監察人	曾崧柱	330,953	—	—	—
副總經理	翁明純	(31,928)	—	—	—
副總經理	黃重仁	656	—	—	—
副總經理	彭文星	—	—	2,000	—
協理	林振杰	301	—	—	—
協理	林震華	297	—	—	—
協理	魏啟江	—	—	—	—
協理	林鈺榆	135	—	—	—
協理	黃介相	54,069	—	—	—
協理	廖正耀	66	—	—	—
協理	李宏格	—	—	—	—
協理	賴國地	147	—	—	—
協理	劉灶生	—	—	2,000	—
協理	許智明	300	—	22,000	—
協理	何進芳	—	—	—	—
大股東	羅黃葉	21,297,800	—	—	—
大股東	羅明和	22,321,094	—	—	—

(註)：邱麗卿董事於 97 年 6 月 13 日選舉後卸任

2. 股權移轉資訊

姓名	股權移轉原因	交易日期	交易相對人	持股比例	交易相對人與公司、董事、監察人及持股比例超過百分之十股東之關係	股數	交易價格
羅才仁	贈與	97.07.16	邱麗卿	—	配偶	5,000,000	10
羅才仁	信託	97.07.29	台新國際商業銀行受託信託財產專戶	—	—	5,000,000	10
陳榮華	贈與-信託孳息股數處分	97.10.15	陳秉豪	—	已成年子女	802,500	10
陳榮華	贈與-信託孳息股數處分	97.10.15	陳麗榛	—	已成年子女	401,250	10
陳榮華	贈與-信託孳息股數處分	97.10.15	陳季盈	—	已成年子女	401,250	10
陳秀雄	贈與-信託孳息股數處分	97.10.15	陳柏嘉	—	已成年子女	802,500	10
陳秀雄	贈與-信託孳息股數處分	97.10.15	陳涵琦	—	已成年子女	401,250	10
陳秀雄	贈與-信託孳息股數處分	97.10.15	陳涵馨	—	已成年子女	401,250	10
羅才仁	贈與-信託孳息股數處分	97.10.15	羅元佑	—	已成年子女	1,177,500	10
羅才仁	贈與-信託孳息股數處分	97.10.15	羅元隆	—	已成年子女	1,177,500	10
蔡寬政	贈與-信託孳息股數處分	97.10.15	蔡昌佑	—	已成年子女	307,500	10
蔡寬政	贈與-信託孳息股數處分	97.10.15	蔡昌宏	—	已成年子女	307,500	10
蔡寬政	贈與-信託孳息股數處分	97.10.15	蔡依玲	—	已成年子女	307,500	10
羅銘鈴	贈與-信託孳息股數處分	97.10.15	陳柏嘉	—	已成年子女	802,500	10
羅銘鈴	贈與-信託孳息股數處分	97.10.15	陳涵琦	—	已成年子女	401,250	10
羅銘鈴	贈與-信託孳息股數處分	97.10.15	陳涵馨	—	已成年子女	401,250	10
羅銘鈺	贈與-信託孳息股數處分	97.10.15	陳秉豪	—	已成年子女	802,500	10
羅銘鈺	贈與-信託孳息股數處分	97.10.15	陳麗榛	—	已成年子女	401,250	10
羅銘鈺	贈與-信託孳息股數處分	97.10.15	陳季盈	—	已成年子女	401,250	10
邱麗卿(註)	信託	97.07.29	台新國際商業銀行受託信託財產專戶	—	—	5,000,000	10
邱麗卿(註)	贈與-信託孳息股數處分	97.10.15	羅元佑	—	已成年子女	1,177,500	10
邱麗卿(註)	贈與-信託孳息股數處分	97.10.15	羅元隆	—	已成年子女	1,177,500	10

(註)：邱麗卿董事於97年6月13日選舉後卸任

3. 股權質押資訊

本公司股權質押之相對人為關係人者：無

(八)、持股比例占前十大股東間互為關係人資料

姓名 (註1)	本人 持有股份		配偶、未成年子女 持有股份		利用他人名 義合計持有 股份		前十大股東相互間具 有財務會計準則公報 第六號關係人之關係 者，其名稱及關係。		備 註
	股數	持股比率	股數	持 股 比 率	股數	持 股 比 率	名稱	關係	
羅明和	171,128,392	11.42%	—	—	—	—	羅黃葉、羅結 陳秀雄、羅才仁 羅銘鈺、羅銘鈴	二親等	—
羅黃葉	163,283,138	10.90%	106,879,405	7.13%	—	—	羅明和、羅結 羅銘鈴、羅才仁 羅銘鈺、陳秀雄	二親等	—
羅才仁	114,936,737	7.67%	10,824,371	0.72%	—	—	羅黃葉、羅結 陳秀雄、羅明和 羅銘鈺、羅銘鈴	二親等	—
羅結	106,879,405	7.13%	163,283,138	10.90%	—	—	羅黃葉、羅明和 羅銘鈴、羅才仁 羅銘鈺、陳秀雄	二親等	—
台新國際商 銀信託部受 託財產專戶	80,350,000	5.36%	—	—	—	—	—	—	—
羅銘鈺	54,500,191	3.64%	10,973,485	0.73%	—	—	羅黃葉、羅明和 羅銘鈴、羅才仁 羅結、陳秀雄	二親等	—
羅銘鈴	48,309,627	3.22%	24,263,790	1.62%	—	—	羅黃葉、羅明和 羅結、羅才仁 羅銘鈺、陳秀雄	二親等	—
公務人員退 休撫卹基金 管理委員會	28,799,649	1.92%	—	—	—	—	—	—	—
陳秀雄	24,263,790	1.62%	48,309,627	3.22%	—	—	羅黃葉、羅明和 羅銘鈴、羅才仁 羅銘鈺、羅結	二親等	—
新制勞工退 休基金	16,398,650	1.09%	—	—	—	—	—	—	—

註1：股東姓名應分別列示（法人股東應將法人股東名稱及代表人分別列示）

註2：持股比例之計算係指以自己名義、配偶、未成年子女或利用他人名義持有股份合計數。

(九)、公司、公司之董事、監察人、經理人及公司直接或間接控制之事業對同一轉投資事業之持股數，並合併計算綜合持股比例

轉投資事業(註 1)	本公司投資		董事、監察人、經理人及直接或間接控制事業之投資		綜合投資	
	股數	持股比例	股數	持股比例	股數	持股比例
MAXXIS INTERNATIONAL CO., LTD.	35,050,000	100%	—	—	35,050,000	100%
CST TRADING LTD.	72,900,000	100%	—	—	72,900,000	100%
正新橡膠美國有限公司	1,800,000	100%	—	—	1,800,000	100%
MAXXIS TRADING LTD.	202,811,720	100%	—	—	202,811,720	100%
喬新興業股份有限公司	9,700,000	97%	300,000	3.00	10,000,000	100%
洋新工業股份有限公司	4,999,960	49.99%	40	0.01	5,000,000	50%
正新橡膠加拿大有限公司	1,000,000	100%	—	—	1,000,000	100%
正新橡膠德國有限公司	90,000	30%	—	—	90,000	30%
太平洋證券股份有限公司	9,804,968	2.35%	8,001,391	1.92	17,806,359	4.27%
源創投資股份有限公司	1,780,983	12.33%	—	—	2,198,745	12.33%
三越紡織工業股份有限公司	1,100,000	2.17%	3,570,059	7.05	4,670,059	9.22%
Cheng Shin Holland B.V.	32,360	30%	—	—	32,360	30%
MAXXIS Tech Center Europe B.V.	1,000,000	100%	—	—	1,000,000	100%
MAXXIS International U.K.PLC	22,464	19.99%	—	—	22,464	19.99%

註 1：係公司之長期投資

三、公司資本及股份

(一)股本來源

年月	發行價格	核定股本		實收股本		備註		
		股數	金額	股數	金額	股本來源	以現金以外之財產抵充股款者	其他
77年08月	10	162,509,490	1,625,094,900	162,509,490	1,625,094,900	盈餘轉增資	無	-
78年08月	10	203,136,863	2,031,368,630	203,136,863	2,031,368,630	盈餘轉增資	無	-
79年08月	10	243,764,236	2,437,642,360	243,764,236	2,437,642,360	盈餘轉增資	無	-
80年05月	10	263,265,375	2,632,653,750	263,265,375	2,632,653,750	盈餘轉增資	無	80年9月7日經(80)商118965號
81年07月	10	315,918,450	3,159,184,500	315,918,450	3,159,184,500	盈餘轉增資	無	81年8月31日經(81)商118426號
82年07月	10	363,306,218	3,633,062,180	363,306,218	3,633,062,180	盈餘轉增資	無	82年8月13日經(82)商115285號
83年07月	10	421,435,213	4,214,352,130	421,435,213	4,214,352,130	盈餘轉增資	無	83年9月2日經(83)商112989號
84年08月	10	501,507,903	5,015,079,030	501,507,903	5,015,079,030	盈餘轉增資	無	84年8月16日經(84)商111207號
85年08月	10	551,658,693	5,516,586,930	551,658,693	5,516,586,930	盈餘轉增資	無	85年8月12日經(85)商字第111479號
86年07月	10	606,824,562	6,068,245,620	606,824,562	6,068,245,620	盈餘轉增資	無	86年7月18日經(86)商字第111867號
87年12月	10	679,643,509	6,796,435,090	679,643,509	6,796,435,090	盈餘轉增資	無	87年12月29日經(87)商字第087142412號
88年08月	10	747,607,860	7,476,078,600	747,607,860	7,476,078,600	盈餘轉增資	無	88年8月4日經(88)商字第088127496號
89年08月	10	784,988,253	7,849,882,530	784,988,253	7,849,882,530	盈餘轉增資	無	89年8月1日經(89)商字第089127105號
90年08月	10	836,012,489	8,360,124,890	836,012,489	8,360,124,890	盈餘轉增資	無	90年8月22日經(90)商字第09001288800號
91年08月	10	886,173,238	8,861,732,380	886,173,238	8,861,732,380	盈餘轉增資	無	91年8月15日經授商字第09101319120號
92年08月	10	957,067,097	9,570,670,970	957,067,097	9,570,670,970	盈餘轉增資	無	92年8月8日經授商字第09201240400號
93年08月	10	1,048,945,538	10,489,455,380	1,048,945,538	10,489,455,380	盈餘轉增資	無	93年8月18日經授商字第09301149390號
94年09月	10	1,138,105,908	11,381,059,080	1,138,105,908	11,381,059,080	盈餘轉增資	無	94年9月5日經授商字第09401168800號
95年09月	10	1,217,773,322	12,177,733,220	1,217,773,322	12,177,733,220	盈餘轉增資	無	95年8月30日經授商字第09501191430號
96年09月	10	1,303,017,454	13,030,174,540	1,303,017,454	13,030,174,540	盈餘轉增資	無	96年9月14日經授商字第09601224190號
97年09月	10	1,498,470,072	14,984,700,720	1,498,470,072	14,984,700,720	盈餘轉增資	無	97年9月15日經授商字第09701236220號

97年12月31日 單位:股

股份種類	核定股本			備註
	流通在外股份	未發行股份	合計	
上市普通股	1,498,470,072	0	1,498,470,072	無

(二)股東結構

98年4月6日

股東結構 數量	政府機構	金融機構	其他法人	個人	外國機構 及法人	合計
人數	11	30	254	51,408	230	51,933
持有股數	32,297,510	130,373,424	173,698,447	1,028,627,070	133,473,621	1,498,470,072
持股比例	2.15%	8.70%	11.59%	68.65%	8.91%	100.00%

(三)股權分散情形

每股面額十元 98年4月6日

持 股 分 級	股東人數	持有股數	持股比例
1 至 999	24,324	6,615,159	0.44%
1,000 至 5,000	19,178	42,150,749	2.81%
5,001 至 10,000	3,999	28,551,957	1.91%
10,001 至 15,000	1,686	20,673,275	1.38%
15,001 至 20,000	693	12,360,871	0.83%
20,001 至 30,000	728	17,809,480	1.19%
30,001 至 40,000	298	10,321,584	0.69%
40,001 至 50,000	196	8,911,780	0.59%
50,001 至 100,000	334	23,313,358	1.55%
100,001 至 200,000	183	25,909,296	1.73%
200,001 至 400,000	115	32,882,816	2.19%
400,001 至 600,000	37	18,253,028	1.22%
600,001 至 800,000	23	15,949,326	1.06%
800,001 至 1,000,000	29	26,466,387	1.77%
1,000,001 股以上	110	1,208,301,006	80.64%
合 計	51,933	1,498,470,072	100.00%

註：本公司無發行特別股之情事。

(四)主要股東名單

98年4月6日

主要股東名稱	股 份	持 有 股 數	持 股 比 例
羅明和		171,128,392	11.42%
羅黃葉		163,283,138	10.90%
羅才仁		114,936,737	7.67%
羅 結		106,879,405	7.13%
台新國際商銀信託部受託財產專戶		80,350,000	5.36%
羅銘鈺		54,500,191	3.64%
羅銘鈴		48,309,627	3.22%
公務人員退休撫卹基金管理委員會		28,799,649	1.92%
陳秀雄		24,263,790	1.62%
新制勞工退休基金		16,398,650	1.09%

註：係列明股權比例達百分之一以上股東或股權比例占前十名之股東。

(五)最近二年度每股市價、淨值、盈餘、股利及相關資料

單位：股；元

項 目		年 度		96 年	97 年	當年度截至 98 年 03 月 31 日
每股 市價 (註 1)	最 高			75.40	64.00	34.70
	最 低			28.50	26.25	22.50
	平 均			46.26	45.54	31.37
每股 淨值 (註 2)	分 配 前			19.84	19.40	21.16
	分 配 後			17.25	-	-
每股 盈餘	加權平均股數			1,303,017,454	1,498,470,072	1,498,470,072
	每股盈餘 (註 3)	調整前		4.27	2.37	1.06
		調整後		3.72		
每股 股利	現金股利			1.20	1.00(註 8)	-
	無償 配股	盈餘配股		1.50	1.00(註 8)	-
		資本公積配股		-	-	-
	累積未付股利(註 4)			-	-	-
投資報 酬分析	本益比(註 5)			10.83	19.22	-
	本利比(註 6)			38.55	45.54	-
	現金股利殖利率(註 7)			2.59%	2.20%	-

註 1：列示各年度最高及最低市價、並按各年度成交值與成交量計算各年度平均市價。

註 2：請以年底已發行之股數為準並依據次年度股東會決議分配之情形填列。

註 3：如有因無償配股等情形而須追溯調整者，應列示調整前及調整後之每股盈餘。

註 4：權益證券發行條件如有規定當年度未發放之股利得累積至有盈餘年度發放者，應分別揭露截至當年度止累積未付之股利。

註 5：本益比＝當年度每股平均收盤價／每股盈餘。

註 6：本利比＝當年度每股平均收盤價／每股現金股利。

註 7：現金股利殖利率＝每股現金股利／當年度每股平均收盤價。

註 8：本次盈餘分配尚未經股東常會通過。

(六)公司股利政策及執行狀況

股利政策訂定如下：

1. 本公司所處產業環境多變,企業生命週期正值穩定成長階段,考量公司資金需求及長期財務規劃,本公司每年決算後所得純益,除依法扣繳所得稅外,應先彌補以往年度虧損,次就其餘額提存百分之十為法定盈餘公積並依法提撥特別盈餘公積後,如尚有餘額,應分派員工紅利百分之二,董事及監察人酬勞百分之三,餘數加計上年度未分配盈餘為累積可分配盈餘,由董事會擬具分派議案,提請股東會決議分配之。董事會擬具之盈餘分派議案,股東股息及紅利之總額應為累積可分配盈餘之百分之四十至百分之八十,其中現金股息及紅利應為股東股息及紅利總額之百分之二十以上。前項員工紅利得以股票支付之,於分配員工股票紅利時,得包括符合一定條件之從屬公司員工。
2. 本公司股東會擬議股利分配之情形
本公司九十七年度稅後盈餘依法提列法定公積連同上一年度未分配盈餘累積為可分配盈餘計新台幣六、八三〇、二三九、八七一,依本公司章程規定,擬分配如下:股東股息及紅利計新台幣二、九九六、九四〇、一四四元,其中股票股利新台幣一、四九八、四七〇、〇七四元,每股無償分配一.〇〇元,現金股利新台幣一、四九八、四七〇、〇七四元,每股分配一.〇〇元。另分配員工紅利新台幣六三、八五四、一三〇元,董監事酬勞計新台幣九五、七八一、一九五元。

(七)本次股東會擬議之無償配股對公司營業績效及每股盈餘之影響：

本公司因未辦理公開財務預測,故無法預估或擬制無償配股對公司營業績效及每股盈餘之影響。

(八)員工分紅及董事、監察人酬勞

1. 公司章程所載員工分紅及董事、監察人酬勞之成數或範圍

本公司每年決算後所得純益,除依法扣繳所得稅外,應先彌補以往年度虧損,次就其餘額提存百分之十為法定盈餘公積並依法提撥特別盈餘公積後,如尚有餘額,應分派員工紅利百分之二,董事及監察人酬勞百分之三。

2. 董事會通過之擬議配發員工分紅等資訊

(1)、配發員工現金紅利、股票紅利及董事、監察人酬勞金額

本公司九十七年度盈餘分配議案業經董事會通過,擬配發員工現金紅利新台幣 63,854 仟元,董事、監察人酬勞 95,781 仟元。

(2)、擬議配發員工股票紅利股數及其占盈餘轉增資之比例：無

3. 上年度盈餘用以配發員工紅利及董事、監察人酬勞情形

本公司上年度(九十六年度)盈餘實際配發員工紅利及董監事酬勞之有關資訊如下：

項 目	股東會決議 實際配發數	原董事會通過 擬議配發數	差異數	差異 原因
一、配發情形：				
1. 員工現金紅利	57,607	57,607	-	無
2. 員工股票紅利				
(1) 股數	-	-	-	無
(2) 金額	-	-	-	無
(3) 占當年底流通在外股數之比例	-	-	-	無
3. 董監事酬勞	86,411	86,411	-	無
二、每股盈餘相關資訊：				
1. 原每股盈餘	4.27 元	4.27 元	-	無
2. 設算每股盈餘(註)	4.16 元	4.16 元	-	無

註：有關當期純益扣除員工分紅及董監酬勞之每股盈餘設算公式如下：

設算 EPS = (稅後純益 - 員工分紅金額 - 董監酬勞) / 當年度加權平均流通在外股數 (5,569,276 - 57,607 - 86,411) 仟元 / 1,303,017 仟股 = 4.16 元

(九) 公司買回本公司股份情形：無

四、公司債辦理情形：

債券名稱	正新橡膠工業股份有限公司第一次有擔保普通公司債
發行總額	本公司債發行總額為新台幣（以下同）貳拾億元整，依保證銀行之不同分為甲 A、乙 A、丙 A、丁 A 等四類券，其中甲 A、乙 A、丙 A、丁 A 各券發行金額為新台幣伍億元整
票面金額	新台幣壹仟萬元壹種
發行期間	本公司債各類券發行期限均為五年期，發行期間分別為： 甲 A 券、乙 A 券、丙 A 券、丁 A 券：自民國九十三年七月二十日開始發行，至民國九十八年七月二十日到期。
發行價格	依票面金額十足發行
票面利率及計息方式	本公司債各券票面利率為二·三%，自發行日起屆滿一年單利計付息乙次；本公司債各券均依票面利率按實際天數計息，各券每壹仟萬元債券付息計算至元為止，元以下四捨五入，利息金額以本公司計算之金額為準
還本方式	本公司債各券自發行日起屆滿第四、五年各還本二分之一
付息方式	本公司債各券自發行日起，屆滿一年依票面利率單利計付息乙次。各種券每壹仟萬元債券付息計算至元為止，元以下四捨五入
未償還本金	新台幣壹拾億元整
擔保方式	本公司債甲 A 券由華南商業銀行員林分行、乙 A 券由臺灣銀行員林分行、丙 A 券由中國國際商業銀行國外部、丁 A 券由第一商業銀行員林分行，共四家銀行依履行公司債保證義務契約保證。倘發行公司未能依約定按期還本付息者，本公司債即視為全部到期，保證銀行即依履行公司債保證契約之加速到期條款履行保證義務
債券形式	本公司債為無記名式，並附有本息票。承購人得隨時申請為記名式。若有遺失、被盜或損毀，持有人得依民法有關規定向代理機構辦理掛失止付，申請補發債券，補發債券所發生之費用，悉數由申請人自行負擔
受託人	本公司債由建華商業銀行信託部為債權人之受託人，代表債權人之利益，為債權人取得執行本公司債提供之擔保權利，行使查核監督本公司履行公司債發行事項之權責，並訂立受託契約。凡持有本公司債之債權人，不論係於發行時認購或中途買受者，對於本公司與受託人間受託契約規定受託人之權利義務及本公司債發行辦法均予同意承認並授與有關受託事項之全權代理，此項授權並不得中途撤銷，至於受託契約內容，債權人得在規定營業時間內隨時至本公司或受託人營業處所查閱
承銷機構	無
簽證律師	遠東法律事務所 邱雅文律師
簽證會計師	資誠會計師事務所 蕭珍琪會計師、洪淑華會計師
還本付息代理機構	本公司債委託建華商業銀行營業部代理還本付息事宜，並委託該行台中分行、台南分行、高雄分行同時辦理本息兌領作業
簽證機構	本公司債經建華商業銀行信託部簽證後由本公司發行

五、特別股辦理情形：無

六、海外存託憑證辦理情形：無

七、員工認股權證辦理情形：無

八、併購或受讓其他公司股份發行新股辦理情形：無

參、營運概況

一、業務內容

(一)業務範圍：

1. 所營業務之主要內容

- (1)人力車之輪胎、動力車之輪胎、再生膠、各種膠帶及其他橡膠製品加工製造、各種樹脂加工製造及買賣業務。
- (2)各種橡膠製品及有關橡膠機械製造買賣。(3)有關前各項進出口貿易。(4)F112040 石油製品批發業。(5)F112990 其他石油製品、燃料批發業(潤滑油)。
- (6)F212050 石油製品零售業。(7)F212990 其他石油製品燃料零售業(潤滑油)。
- (8)F401010 國際貿易業。(9)除許可業務外，得經營法令非禁止或限制之業務。

2. 營業比重

本公司 97 年度主要產品之營業比重如下： 單位：新台幣仟元

主要產品項目	97 年度	
	金額	%
客車輻射外胎	7,778,820	43.58%
汽車外胎	3,004,890	16.83%
機車外胎	3,081,461	17.26%
自行車外胎	1,610,705	9.02%
工業及人力用外胎	958,371	5.37%
自行車內胎	570,745	3.20%
其他	845,797	4.74%
合 計	17,850,789	100%

3. 公司目前之商品項目：輻射層輪胎、汽車輪胎、農工車輪胎、機車輪胎、自行車胎

4. 計劃開發之新商品

- PCB 備胎開發 M9400N、M9400 PATTERN
- 纜車用胎開發 S8809B PATTERN
- ID 用胎開發 S8806 PATTERN
- PCR 備胎開發 M9500S、M9500A PATTERN
- LT 沙漠用胎開發 C8016 系列
- LTB 用胎開發 C688 系列
- MCR3 新一代 SUPER SPORT 新產品研發
- MA-3D 新一代高性能全系列產品研發
- TREKKING 耐穿刺車胎開發
- TGB ATV M918 系列市場開發
- UL 387 系列開發

(二)產業概況：

1. 產業的現況與發展

隨著國內經濟的快速發展及產業界不斷的研發及創新，輪胎業也隨著蓬勃發展，使得產業技術已提高至層次較高的輪胎，而本公司所生產的輪胎主要是以供機動車輛使用的汽車外胎、機車外胎產品為主，汽車外胎的生產約佔本公司產量的 60%。由於國內市場狹小，道路面積有限，尤其台灣加入 WTO 後加速開放進口，已使得飽和的內銷市場更加艱辛。有鑑於此，本公司今後之發展將致力於開發高性能、低滾動阻力、安全型、智慧型之輪胎，以不斷地擴張主導性產品來拓展市場。

2. 產業上中下游之關聯性

我國橡膠產業業經數十年來的發展，以形成完整的上中下游供應鏈：資本密集的上游原料業；技術密集的中游加工業；下游的應用領域則可分為競賽用車胎市場、國內外 OE 組車廠、國內外輪胎經銷體系與車用運輸市場等應用領域。其上、中、下游之關聯性圖如下：

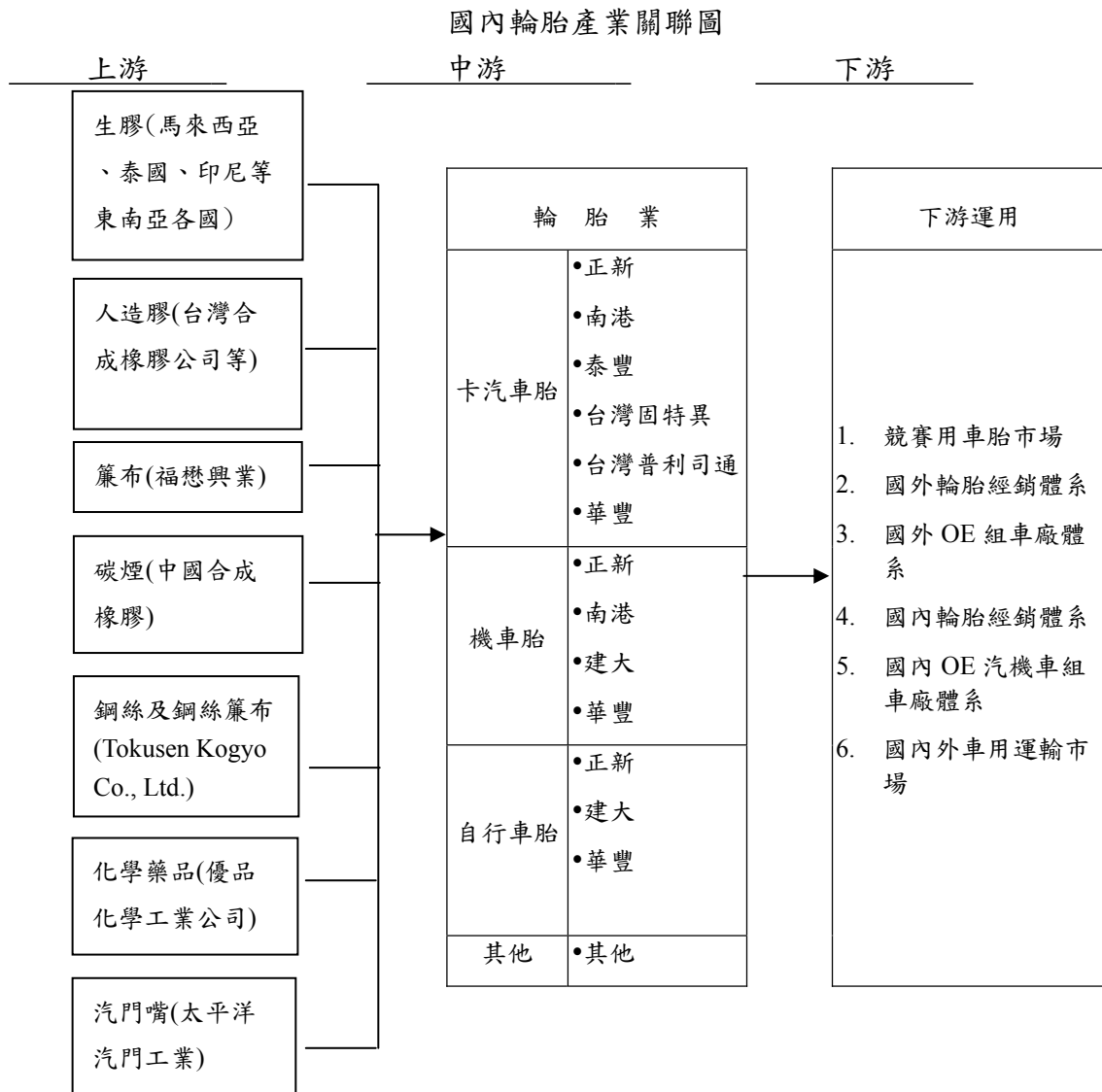

3. 產品之各種發展趨勢及競爭情形：

輪胎產品整體而言，傳統的交叉層輪胎已逐漸被徑向層輪胎所取代，主要為可減少爆胎發生，亦可達到省油、耐磨耗及操安性較佳的效果，而產品發展趨勢則走向低扁平比高性能輪胎。針對市場的需求及人們對環境品質的要求也愈來愈高，在這種形勢之下，以推出高性能輪胎、低滾動阻力輪胎、安全輪胎、智慧型輪胎、全鋼絲輻射層輪胎等等新產品。藉由自主技術的精進，擴大產品差異性，增強企業發展後勁；依靠不斷地擴張主導性產品來開拓市場、佔領市場。

(三)技術及研發概況

1. 最近年度及截至年報刊印日止投入之研發費用 單位：新台幣仟元

項目 \ 年度	97 年度	98 年度截至 3 月 31 日止
研究發展費用	500,769	118,306
營業收入淨額	17,825,830	3,255,647
佔營收淨額比例	2.81%	3.63%

2. 開發成功之技術或產品

- 輕量化備胎開發
- 高性能備胎開發
- Motocross Radial 開發
- Dual Compound 產品開發
- H/T SUV 新花紋開發
- A/T SUV 新花紋開發
- 20" BMX 輕量化新花紋開發
- 26" Freeride 新花紋開發
- 700C 新花紋開發
- ATV ON Road UHP 車胎開發
- ATV SBS 車胎開發
- 雪地胎
- 惡路用胎

(四)長、短期業務發展計劃

1. 短期計劃：

- (1)在現在的業務基礎上持續耕耘，持續發展全系列產品，並且針對不同市場發展出適合當地之銷售方式。
- (2)推動生產流程之合理化及彈性化，使得產銷和諧達到最適當之營運經濟規模；落實全面品質管理，努力達成品質第一之目標。

2. 長期計劃：

- (1)持續精進品質並拓展自有品牌，擴大市場佔有率，以建立全球化之完整銷售通路及品牌經營策略。
- (2)持續研究開發，保持市場製造技術之領先地位，充分發揮量產經濟規模優勢。

二、市場及產銷概況

(一)市場分析

1. 國外市場分析：

(1)銷售地區：美洲、歐洲、中東、非洲、亞洲、紐澳等地區

(2)市場佔有率：根據 2007 Global Tire Company Rankings，正新銷售業績台灣排名第一，全球排名維持第 12 名。(資料來源：Tire Business)

(3)市場未來之供需情況與成長性：

隨著中國汽車市場的持續蓬勃發展，同時透過與上海通用、福特、戴姆勒克萊斯勒及日系汽車的 OEM 合作方案，正新已成為中國輪胎市場領導的第一品牌。正新更積極推動海外輪胎市場銷售，增加銷售的通路及據點，目前為止全球銷售超過 150 個國家，並與泰國通用及印度 TATA 汽車合作開發 OEM 輪胎，使正新躋身成為全球前十大輪胎集團的目標又跨越了一大步

在全球營運方面，正新除了持續籌建台灣為『全球營運總部』外，正新越南廠的設立及泰國 2 廠的第一期完工投產，使正新集團在全球佈局上，更加完整，在整個營業銷售方面，得以更有效率的生產分配。杜拜辦事處的設立完成，已加強中東市場的開發，提昇客戶滿意度效果已逐漸顯現，有利於中東市場的開拓。正新目前正積極籌畫於海外主要銷售據點增加設立辦事處以利提昇正新於“金磚四國”後續之發展。

(4)競爭利基：

由中華民國外貿協會，〈數位時代雙週刊〉與國際品牌顧問公司 Interbrand 合作的「十大台灣國際品牌」，2008 年正新 6 度蟬聯「十大台灣國際品牌」。Maxxis 品牌價值已達 3.46 億美元，在行銷方面，採行全球市場行銷，以正新、Maxxis 雙品牌策略，因應不同文化需求，英文品牌融合西方文化要素，進而爭取西方消費者接受度，同時以中文品牌貼近華人市場，提高品牌認同度，成功銷售於市場，並定期參與國內外汽車展，透過網站，以多元化平台方式，深入消費者心中。

目前泰國除了東南亞市場有 AFTA 關稅優勢逐漸發酵，已經與紐澳及歐美多國簽署貿易協定，在此有利因素推波助瀾之下，正新泰國廠已站穩外銷市場第一步。

正新對品牌的推廣活動，不餘遺力，除了持續投入國內台鐵車站廣告、設置廣告看板、店招、刊登 Maxxis 廣告、及贊助國內外賽事等活動，增加品牌知名度外，加強舉辦新產品說明會，推動各經銷商設立 Maxxis Service Center，積極參與世界各地展覽，使 Maxxis 品牌的曝光度持續增加，近幾年，更強化運動行銷等，使消費者更多機會接觸與認識 Maxxis。

正新與 Degussa、Exxon 等多家原材料供應商加強技術合作後，產品有了大幅度的精進。運用獨創的 VIP(Virtual Intelligence Prototyping)/電腦智慧型原型化設計技術，革新輪胎設計技術使得輪胎輪廓與結構達到力學角度上最完美的平衡，研發論文更多次發表於 International Journal of Vehicle Design(UK)，International Journal of Materials and Product technology(USA)…等國際知名期刊。

(5)發展遠景之有利、不利因素與因應對策

有利因素：

透過與泰國通用及印度 TATA 合作開發組車市場，正新已逐漸深耕東南亞與南亞市場，加上泰國 2 廠的投資與 TBR 產能擴充，和越南廠的設立，對於區域市場的銷售上，可提供最快速的供貨及服務，並在亞太及中東地區整體運作上，提供穩定及即時的產品供應線，增加客戶滿意度，作為開拓市場及通路的基石。

隨著輻射層卡客車胎的穩健研發，技術已成熟，積極導入各主要市場，多有詢問者關注新產品銷售市場之動向。更就近與日本各組車廠共同開發之 ATV 輪胎，導入北美市場，拓展商機。因應市場趨勢，隨即添購大型機械設備，研發 24' 以上的高性能轎車及休旅車用輪胎。

在全球消費緊縮的同時，一般消費大眾更重視價格方面的考量，與歐、美、日三大輪胎廠相比，正新以優異的品質，合理的價格，更具有市場價格定位的優勢，反成為正新擴大市場佔有率的契機。

不利因素及因應對策

2008 受全球金融海嘯影響，加上原材料價格的劇烈波動，導致全球景氣衰退，消費者紛紛緊縮消費支出，市場需求急速下滑，正新經審慎評估後，已於適當時間發佈價格調整，且隨時密切注意市場動態，已更積極的態度與各區域經銷商的合作開發市場。

也由於此次金融海嘯，使美國及歐洲市場深收受打擊，掀起市場重新分配，中東非洲等新興市場與開發中國家的開拓將成為銷售成長的關鍵，正新透過海外廠佈局，整合並提昇生產效率，強化市場競爭能力，來面對當今瞬息萬變的市場。

2. 國內市場分析：

(1)97 年國內市場分析檢討：

於 97 年，各項原材料諸如：石油、天然橡膠、鐵材、糧食等價格飛漲，造成國內市場物價波動，消費者物價指數極速上升，引發消費緊縮，市場瀰漫著一股不景氣。因此不論於通路面、產品面、形象面本公司均已做好最萬全之準備：

1. 通路面：正新輪胎&瑪吉斯輪胎通路之輪胎行，臺灣地區多達 500 家，使消費者容易得到滿意的服務，真正做到”溫馨的服務，永遠的朋友”之理念。
2. 產品面：本公司全鋼絲卡客車用輪胎(TBR、LTS)已全面打入國內 OEM 組車廠(例：中華汽車、順益車輛、國瑞汽車、成運公司及五十鈴汽車…等)、RE 補修市場亦成功銷售至國內外車廠保養廠內(例：TOYOTA、CMC、NISSAN、FORD 及 VW…等)成為正廠指定用輪胎。
- 3 形象面： 97 年度贊助美國職棒大聯盟洋基隊，藉由媒體傳播，讓消費者更認同正新瑪吉斯輪胎。另一方面，臺灣區偏遠地區山地國小關懷致贈體育器材、大專院校輪胎知識研討會、火車站愛心座椅設置及瑪吉斯輪胎捐血活動…等，善盡企業社會之責任的工作亦持續推廣著。

另，97 年年底金融海嘯來襲，各行各業或以無薪休假、減薪，甚至裁員，致使失業率居高不下，造成消費者更加的緊縮荷包，再次創傷國內市場。相對上述情況，本公司近年來一直秉持著”服務 100%”、“品質 100%”、“信賴 100%” 的理念，帶領所有正新通路商，在此經濟蕭條中逆勢成長，臺灣地區營業額更成長了 7%。

(2)98 年國內市場展望：

於 98 年，這一波全球金融大海嘯仍不可忽視，面對全球需求大幅萎縮的經濟險境，本公司仍秉持著創新改善的企業精神極力爭取更多的行銷通路；落實成本響應政府的「節能省碳」以求能降低成本，並能適時隨著成本波動來調整對客戶之售價，讓本公司獲利狀況不致受到影響。

在未來的一年，本公司將致力於以下各層面之服務提昇：

1. 通路面:全面提昇各通路之客戶對本公司產品及市場秩序及服務態度之滿意度。
2. 產品面：開發高性能車胎，滿足國內、外車輛及消費者需求，並針對臺灣消費者使用習性，以舒適、靜音為主要訴求，搭配操控性能佳及華麗、優美的胎面花紋及胎邊文字，提升輪胎銷售賣點。
3. 形象面：98 年將再持續並擴大對美國職棒大聯盟廣告贊助活動，除現有洋基隊，再增加道奇與白襪隊，增加曝光率。配合政府「立即上工」計劃，提供莘莘學子高名額的就業機會。

(二)主要產品之重要用途及產製過程

主要產品：輪胎

用 途：交通工具

產製過程：

鋼絲輻射層輪胎製造流程圖

內胎製造流程圖

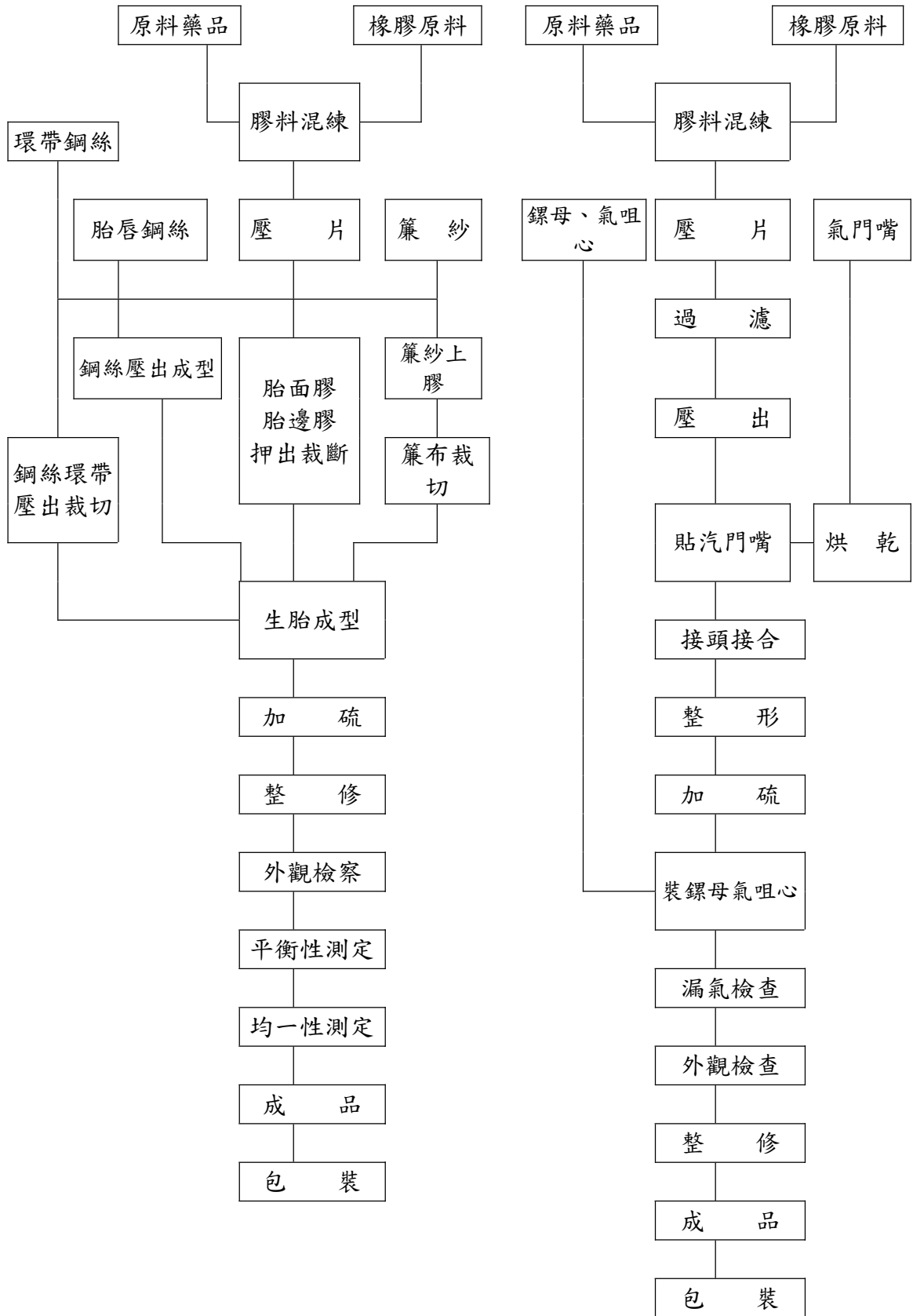

(三)主要原料之供應狀況

原料名稱	數量 (噸)	供應商
生膠	28,577	東南亞各國等
人造膠	31,493	台橡(股)公司等
簾布	8,268	福懋興業(股)公司等
炭煙	31,083	中國合成橡膠(股)公司等
鋼絲及鋼絲簾布	12,827	TOKUSEN KOGYO CO., LTD.
化學藥品	16,223	優品化學工業(股)公司等
汽門咀	17,008(仟套)	太平洋汽門工業(股)公司及白馬實業(股)公司等

(四)最近二年度曾占進(銷)貨總額百分之十以上之客戶名稱及其進(銷)貨金額與比例

1. 進貨廠商

96年			97年		
供應商名稱	金額	佔全年度進貨 淨額比例	進貨廠商	金額	佔全年度進貨 淨額比例
A	1,342,370,988	13.49	A	1,225,844,278	11.19
			B	1,147,909,350	10.48
			C	1,095,845,503	10.00

增減變動說明:主要係原物料價格波動,影響各別供貨金額比例變動。

2. 銷貨客戶

96年			97年		
銷貨客戶	金額	佔全年度銷貨 淨額比例	銷貨客戶	金額	佔全年度銷貨 淨額比例
無	-	-	-	-	-

(五)最近二年度生產量值

單位：仟條
金額：新台幣仟元

年度別 生產量值 主要商品	96 年度			97 年度		
	產能	產量	產值	產能	產量	產值
客 車 輻 射 外 胎	5,320	4,904	5,824,643	5,535	4,739	6,601,110
汽 車 外 胎	4,300	4,090	2,722,324	4,800	4,197	2,891,849
汽 車 內 胎	420	402	83,341	420	336	73,101
機 車 外 胎	6,300	6,075	2,205,774	6,600	5,801	2,440,941
機 車 內 胎	1,480	1,415	70,397	1,428	1,390	74,323
農工業及人力用外胎	990	944	758,558	990	827	756,921
農工業及人力用內胎	780	743	26,788	780	661	29,349
自 行 車 外 胎	11,500	10,945	695,953	12,000	10,178	739,546
自 行 車 內 胎	13,200	12,634	229,516	16,068	14,739	308,909
其 他 製 品 (註)	-	-	95,721	-	-	128,337
合 計	44,290	42,152	12,713,015	48,621	42,868	14,044,386

註：其他製品：係指膠料及輪胎相關工業產品。

(六)最近二年度銷售量值

單位：仟條
金額：新台幣仟元

年度別 銷售量值 主要商品	96 年度				97 年度			
	內銷		外銷		內銷		外銷	
	量	值	量	值	量	值	量	值
客 車 輻 射 外 胎	1,059	1,584,536	3,989	6,108,948	1,030	1,735,879	3,817	6,042,941
汽 車 外 胎	325	538,602	3,781	2,345,113	226	457,873	4,026	2,547,017
汽 車 內 胎	194	48,363	201	42,413	118	34,080	234	56,888
機 車 外 胎	2,688	728,531	3,336	2,042,385	2,663	847,358	3,426	2,234,102
機 車 內 胎	193	10,070	1,192	82,392	118	8,890	1,303	98,318
農工業及人力用外胎	838	136,983	759	855,297	751	142,006	663	864,501
農工業及人力用內胎	559	25,528	486	34,155	623	30,790	500	42,975
自 行 車 外 胎	4,993	532,235	5,727	793,433	4,909	656,695	5,947	954,011
自 行 車 內 胎	6,279	177,783	6,585	230,174	7,076	264,606	7,766	306,139
其 他 製 品 (註)	-	200,225	-	207,373	-	281,661	-	283,517
退 回 及 折 讓	-	(9,584)	-	(48,911)	-	(21,290)	-	(43,127)
合 計	17,128	3,973,272	26,056	12,692,772	17,514	4,438,548	27,682	13,387,282

註：其他製品：係指膠料及輪胎相關工業產品。

三、從業員工

年 度		96 年度	97 年度	當 年 度 截 至 98 年 3 月 31 日
員 工 人 數	技 術 員	539	548	551
	辦 事 員	231	250	252
	工 職	2,880	2,998	2,865
	合 計	3,650	3,796	3,668
平 均 年 齡		34.5	34.5	34.8
平 服 務 年 均 資		8.0	8.1	8.5
學 歷 分 布 人 數	博 士	1	1	1
	碩 士	64	87	95
	大 學 (專)	811	893	895
	高 中	1,325	1,459	1,447
	高 中 以 下	1,449	1,356	1,230

四、環保支出資訊：本公司於最近年度及截至年報刊印日止無因污染環境所受損失及處分之情形。

因應歐盟有害物質限用指令(RoHS)之情形：不適用。

五、勞資關係：

(一) 現行重要勞資協議及實施情形

1. 員工福利重要措施：全體員工加入勞保及健保並成立職工福利委員會，除重大節日送禮外，並提供員工住院慰問金，喪葬補助金，子女教育獎勵金，殘廢補助金等。
2. 退休制度：依勞基法之規定。
3. 其他重要協議：由工會與資方共同協議。

(二) 最近年度及及截至年報刊印日止無因勞資糾紛所受損失及自創立迄今並未發生重大之勞資糾紛，預估未來應無勞資糾紛而導致損失情事。

六、重要契約：無。

肆、資金運用計劃執行情形

一、計劃內容

(一)93 年度第一次有擔保普通公司債

1. 主管機關核准日期及文號：行政院金融監督管理委員會 93 年 7 月 13 日金管證一字第 0930129951 號函。
2. 計畫所需資金總額：新台幣 2,000,000 仟元
3. 資金來源：發行第一次有擔保普通公司債 2,000,000 仟元，依保證銀行之不同分為甲 A、乙 A、丙 A、丁 A 四類券，其中甲 A、乙 A、丙 A、丁 A 各類證券發行金額為新台幣伍億元整。
4. 資金運用計劃項目及運用進度

單位：新台幣仟元

計畫項目	預定完成日期	所需資金總額	預定資金運用進度	
			93 年度第 3 季	93 年度第 4 季
償還銀行借款	93 年第 3 季及第 4 季	\$ 912,000	\$ 700,000	\$ 212,000
充實營運資金	93 年第 3 季及第 4 季	\$ 1,088,000	\$ 544,000	\$ 544,000
合計		\$ 2,000,000	\$1,244,000	\$ 756,000

二、計劃執行情形

1. 資金支用情形及計劃執行狀況

單位：新台幣仟元；%

計畫項目	執行狀況		93.12.31	進度超前或落後之原因及改進計劃
	支用金額	執行進度(%)		
償還銀行借款	支用金額	預定	912,000	計劃已執行完畢
		實際	912,000	
	執行進度(%)	預定	100%	
		實際	100%	
充實營運資金	支用金額	預定	1,088,000	計劃已執行完畢
		實際	1,088,000	
	執行進度(%)	預定	100%	
		實際	100%	

伍、財務概況

一、最近五年度簡明資產負債表及損益表

簡明資產負債表

單位：新台幣仟元

年 度 項 目	最近五年度財務資料					當年度截至98年3月31日財務資料(註)	
	93年	94年	95年	96年	97年		
流動資產	6,118,712	5,813,043	4,262,844	6,557,715	7,966,781	7,978,888	
基金及長期投資	16,066,114	17,869,570	19,762,275	25,134,161	31,344,952	33,906,249	
固定資產	7,043,740	7,484,844	7,606,942	7,570,771	7,397,308	7,519,485	
無形資產	133,051	110,877	88,700	66,525	44,350	44,350	
其他資產	428,578	404,507	419,668	426,759	421,451	414,964	
資產總額	29,818,053	31,686,420	32,163,779	39,759,789	47,177,038	49,865,469	
流動負債	分配前	4,679,224	4,821,096	3,402,285	5,154,538	5,707,695	5,678,264
	分配後	4,679,224	4,821,096	3,402,285	5,154,538	5,707,695	5,678,264
長期負債	6,111,754	6,626,487	6,676,509	7,071,411	10,636,146	10,458,326	
其他負債	906,150	1,019,738	1,123,007	1,688,038	1,762,295	2,019,812	
負債總額	分配前	11,199,210	12,467,321	11,201,801	13,913,987	18,106,136	18,156,402
	分配後	11,199,210	12,467,321	11,201,801	13,913,987	18,106,136	18,156,402
股本	10,489,455	11,381,059	12,177,733	13,030,175	14,984,701	14,984,701	
資本公積	1,003,785	959,774	100,514	92,185	92,185	92,185	
保留盈餘	分配前	6,934,657	6,343,995	6,599,849	10,348,873	10,234,161	11,823,894
	分配後	6,934,657	6,343,995	6,599,849	10,348,873	10,234,161	11,823,894
金融商品未實現損益	-	-	13,583	(6,606)	(40,945)	(40,157)	
累積換算調整數	319,155	634,901	1,292,668	1,648,248	3,100,121	4,147,765	
未認列為退休金成本之淨損失	(125,283)	(97,704)	(85,474)	(130,178)	(162,426)	(162,426)	
股東權益總額	分配前	18,618,843	19,219,099	20,961,978	25,845,802	29,070,902	31,709,067
	分配後	18,618,843	19,219,099	20,961,978	25,845,802	29,070,902	31,709,067

註：依據98年第一季財務報表暨會計師核閱報告

簡明損益表

單位：新台幣仟元

年 度 項 目	最近五年度財務資料					當年度截至98年3月31日財務資料(註)	
	93年	94年	95年	96年	97年		
營業收入	13,599,095	13,176,498	13,404,478	17,112,170	17,850,789	3,263,336	
營業毛利	2,986,951	2,427,905	2,397,789	3,467,824	3,286,233	674,754	
營業損益	892,184	286,777	282,507	1,119,477	839,223	211,018	
營業外收入	1,776,250	1,697,611	2,263,002	5,351,954	3,697,257	1,708,881	
營業外支出	194,159	550,366	375,459	267,787	457,500	63,749	
繼續營業部門稅前損益	2,474,275	1,434,022	2,170,050	6,203,644	4,078,980	1,856,150	
繼續營業部門損益	2,285,345	1,381,579	1,957,023	5,569,276	3,547,452	1,589,733	
停業部門損益	-	-	-	-	-	-	
非常損益	-	-	-	-	-	-	
會計原則變動之累積影響數	-	37,320	-	-	-	-	
本期損益	2,285,345	1,418,899	1,957,023	5,569,276	3,547,452	1,589,733	
每股盈餘	追溯前	2.18	1.25	1.61	4.27	2.37	1.06
	追溯後	2.01	1.16	1.50	3.72	-	-

註：依據98年第一季財務報表暨會計師核閱報告

近五年度簽證會計師姓名及查核意見

年 度	簽證會計師姓名	查核意見
93	蕭珍琪、洪淑華	無保留意見
94	楊明經、洪淑華	修正式無保留意見
95	蕭珍琪、洪淑華	修正式無保留意見
96	蕭珍琪、張志安	修正式無保留意見
97	李燕松、張志安	修正式無保留意見

二、最近五年度財務分析

分析項目	年度	最近五年度財務分析					當年度截至 98年3月31 日財務資料 (註一)	
		93年	94年	95年	96年	97年		
財務結構%	負債占資產比率	37.56	39.35	34.83	35.00	38.38	36.41	
	長期資金占固定資產比率	336.72	345.31	356.57	427.99	529.82	553.93	
償債能力%	流動比率	130.76	120.58	125.29	127.22	139.58	140.52	
	速動比率	84.75	74.82	68.15	88.94	102.38	107.08	
	利息保障倍數	18.63	6.32	8.20	29.36	14.53	31.31	
經營能力	應收款項週轉率(次)	7.61	7.45	7.56	7.94	7.21	6.10(註)	
	平均收現日數	48	49	48	46	51	60	
	存貨週轉率(次)	5.35	4.98	5.60	7.32	7.07	5.02(註)	
	平均銷貨日數	68	73	65	50	52	73	
	固定資產週轉率(次)	2.05	1.81	1.78	2.26	2.41	1.73(註)	
	總資產週轉率(次)	0.47	0.43	0.42	0.43	0.38	0.26(註)	
獲利能力	資產報酬率(%)	8.33	5.27	6.84	15.94	8.68	14.05(註)	
	股東權益報酬率(%)	12.47	7.50	9.74	23.80	12.92	21.4(註)	
	占實收資本比率(%)	營業利益	8.51	2.52	2.32	8.59	5.60	5.63(註)
		稅前純益	23.59	12.60	17.82	47.61	27.22	49.55(註)
	純益率(%)	16.81	10.77	14.60	32.58	19.90	48.83	
每股盈餘(元)	2.18	1.25	1.61	4.27	2.37	1.06		
現金流量	現金流量比率(%)	41.20	20.10	53.84	41.82	23.43	-	
	現金流量允當比率(%)	81.65	66.14	66.71	70.48	63.29	-	
	現金再投資比率(%)	3.20	-	2.94	3.21	-	-	
槓桿度	營運槓桿度	2.17	4.37	4.28	1.92	2.08	1.99	
	財務槓桿度	1.19	16.82	-14.82	1.24	1.56	1.41	

註：此項比率換算為整年度。

註一：依據98年第一季財務報表暨會計師核閱報告

增減比率變動20%以上者分析說明：

- (1). 長期資金佔固定資產比率增加：因長期借款金額增加，致長期資金佔固定資產比率增加。
- (2). 利息保障倍數降低：因稅前淨利降低，致利息保障倍數降低。
- (3). 資產報酬率降低：因資產總額增加，但稅後純益降低，致資產報酬率降低。
- (4). 股東權益報酬率降低：因股東權益增加，但稅後純益降低，致股東權益報酬率降低。
- (5). 營業淨利占實收資本比率降低：因實收資本額增加，但營業淨利降低，致其比率降低。

- (6). 稅前純益占實收資本比率降低：因實收資本額增加，但稅前純益降低，致其比率降低。
- (7). 純益率降低：因稅後利益降低，致純益率降低。
- (8). 每股盈餘減少：因實收資本額增加，但稅後純益降低，致每股盈餘減少。
- (9). 現金流量比率降低：主因營業活動淨現金流量減少，且流動負債增加，致現金流量比率降低。
- (10). 現金流量允當比率降低：主因營業活動淨現金流量減少，且現金股利與資本支出增加，致其比率降低。
- (11). 現金再投資比率降低：主因營業活動淨現金流量減少與現金股利增加，致現金再投資比率降低。
- (12). 財務槓桿度提升：因營業利益降低與利息費用提高，致財務槓桿度提升。

前表之計算公式如下：

1. 財務結構

- (1) 負債占資產比率 = 負債總額 / 資產總額。
- (2) 長期資金占固定資產比率 = (股東權益淨額 + 長期負債) / 固定資產淨額。

2. 償債能力

- (1) 流動比率 = 流動資產 / 流動負債。
- (2) 速動比率 = (流動資產 - 存貨 - 預付費用) / 流動負債。
- (3) 利息保障倍數 = 所得稅及利息費用前純益 / 利息費用。

3. 經營能力

- (1) 應收款項(包括應收帳款與因營業而產生之應收票據)週轉率 = 銷貨淨額 / 各期平均應收款項*** (包括應收帳款與因營業而產生之應收票據) 餘額。
- (2) 平均收現日數 = 365 / 應收款項週轉率。
- (3) 存貨週轉率 = 銷貨成本 / 平均存貨額***。
- (4) 平均銷貨日數 = 365 / 存貨週轉率。
- (5) 固定資產週轉率 = 銷貨淨額 / 固定資產淨額。
- (6) 總資產週轉率 = 銷貨淨額 / 資產總額。

4. 獲利能力

- (1) 資產報酬率 = [稅後損益 + 利息費用 × (1 - 稅率)] / 平均資產總額。
- (2) 股東權益報酬率 = 稅後損益 / 平均股東權益淨額。
- (3) 純益率 = 稅後損益 / 銷貨淨額。
- (4) 每股盈餘 = (稅後淨利 - 特別股股利) / 加權平均已發行股數。

5. 現金流量

- (1) 現金流量比率 = 營業活動淨現金流量 / 流動負債。
- (2) 淨現金流量允當比率 = 最近五年度營業活動淨現金流量 / 最近五年度(資本支出 + 存貨增加額 + 現金股利)。
- (3) 現金再投資比率 = (營業活動淨現金流量 - 現金股利) / (固定資產毛額 + 長期投資 + 其他資產 + 營運資金*)。

6. 槓桿度：

- (1) 營運槓桿度 = (營業收入淨額 - 變動營業成本及費用**) / 營業利益。
- (2) 財務槓桿度 = 營業利益 / (營業利益 - 利息費用)。

***應收款項及存貨額採用總額觀念

*營運資金 = 流動資產 - 流動負債

**變動營業成本及費用 = 銷貨成本 + 營業費用 - 折舊費用 - 攤銷費用

三、最近年度財務報告之監察人審查報告

監察人查核九十七年度決算報告書

茲准

董事會造送本公司九十七年度營業報告書、財務報表及盈餘分配表等，業經本監察人查核完竣，認為尚無不符，爰依照公司法第二一九條之規定，報請

鑒察

此上

正新橡膠工業股份有限公司

九十八年股東常會

監察人：羅 銘 鈺



曾 崧 柱



中 華 民 國 九 十 八 年 四 月 二 十 一 日

四、最近年度經會計師查核簽證之財務報表

正新橡膠工業股份有限公司

財務報告

民國九十七年度及九十六年度

(股票代碼 2105)

公司地址：彰化縣大村鄉黃厝村美港路 215 號

電話：(04)852-5151

正新橡膠工業股份有限公司 公鑒：

正新橡膠工業股份有限公司民國九十七年及九十六年十二月三十一日之資產負債表，暨民國九十七年及九十六年一月一日至十二月三十一日之損益表、股東權益變動表及現金流量表，業經本會計師查核竣事。上開財務報表之編製係公司管理階層之責任，本會計師之責任則為根據查核結果對上開財務報表表示意見。如財務報表附註四(七)所述，正新橡膠工業股份有限公司民國九十七年度及九十六年度部分採權益法評價之長期股權投資及民國九十七年度財務報表附註十一所揭露有關被投資公司之資訊，係依其他會計師查核簽證之財務報表評價及揭露而得，本會計師並未查核該等財務報表。民國九十七年度及九十六年度依據其他會計師查核之財務報表所認列之投資損失及投資利益，分別為新台幣 150,754 仟元及新台幣 51,685 仟元，截至民國九十七年及九十六年十二月三十一日止，其相關之長期股權投資餘額分別為新台幣 797,948 仟元及新台幣 198,031 仟元。

本會計師係依照「會計師查核簽證財務報表規則」及中華民國一般公認審計準則規劃並執行查核工作，以合理確信財務報表有無重大不實表達。此項查核工作包括以抽查方式獲取財務報表所列金額及所揭露事項之查核證據、評估公司管理階層編製財務報表所採用之會計原則及所作之重大會計估計，暨評估財務報表整體之表達。本會計師相信此項查核工作及其他會計師之查核報告可對所表示之意見提供合理之依據。

依本會計師之意見，基於本會計師之查核結果及其他會計師之查核報告，第一段所述財務報表在所有重大方面係依照「證券發行人財務報告編製準則」、「商業會計法」、「商業會計處理準則」及中華民國一般公認會計原則編製，足以允當表達正新橡膠工業股份有限公司民國九十七年十二月三十一日及民國九十六年十二月三十一日之財務狀況，暨民國九十七年一月一日至十二月三十一日及民國九十六年一月一日至十二月三十一日之經營成果與現金流量。

如財務報表附註三所述，正新橡膠工業股份有限公司自民國九十七年一月一日起，採用新發布之中華民國會計研究發展基金會（96）基秘字第 052 號函「員工分紅及董監酬勞會計處理」之規定，認列相關費用及負債。

正新橡膠工業股份有限公司已另編製民國九十七年度及九十六年度之合併財務報表，並經本會計師出具修正式無保留意見之查核報告在案，備供參考。

資 誠 會 計 師 事 務 所

張志安 張志安

會計師

李燕松 李燕松



行政院金融監督管理委員會證券期貨局
核准簽證文號：金管證六字第 0960042326 號
前財政部證券管理委員會
核准簽證文號：(73)台財證(一)第 2311 號

中 華 民 國 九 十 八 年 四 月 二 十 日

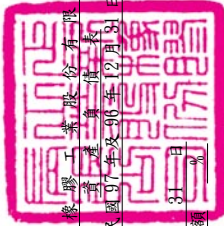

正新營造工程股份有限公司

資產負債表

民國97年及96年12月31日

單位：新台幣千元

	97年12月31日	96年12月31日	97年12月31日	96年12月31日
	金額	金額	%	%
資 產				
流動資產				
現金(附註四(一))	2,432,047	1,195,362	3	2100
公平價值變動列入損益之金融資產 - 流動(附註四(二))	1,174	1,697	-	2180
備供出售金融資產 - 流動(附註四(三))	15,298	21,039	-	2140
應收票據淨額(附註四(四))	122,676	105,020	-	2160
應收帳款淨額(附註五)	1,493,299	1,473,945	4	2170
應收帳款 - 關係人淨額(附註五)	740,295	965,791	3	2210
其他金融資產 - 流動(附註五)	651,835	390,376	1	2270
存貨(附註四(六))	2,123,224	1,973,311	5	2280
遞延所得稅資產 - 流動(附註四(十七))	93,116	91,471	-	21XX
其他流動資產 - 其他	293,817	339,703	1	21XX
流動資產合計	7,966,781	6,557,715	17	
基金及投資				
備供出售金融資產 - 非流動(附註四(三))	-	19,200	-	2410
以成本衡量之金融資產 - 非流動	140,551	141,711	-	2420
採權益法之長期股權投資(附註四(七))	31,204,401	24,973,250	63	24XX
基金及投資合計	31,344,952	25,134,161	63	
其他金融資產 - 非流動(附註六)	2,196	3,858	-	2510
固定資產(附註四(八)及五)				
成本				
土地	488,786	485,604	1	2810
房屋及建築	2,804,134	2,766,797	7	2860
機器設備	5,735,578	5,806,588	15	28XX
運輸設備	414,527	397,527	1	2XXX
其他設備	91,516	94,878	-	3110
辦公設備	20,314	19,366	-	3220
其他設備	1,156,203	1,195,200	3	3240
重估增值	1,183,737	1,183,737	3	3260
成本及重估增值	11,894,795	11,949,697	30	3310
減：累計折舊	(5,269,699)	(4,887,846)	(11)	3350
未完工程及預付設備款	772,212	508,920	2	3460
固定資產淨額	7,397,308	7,570,771	16	3420
無形資產				
遞延退休基金成本(附註四(十三))	44,350	66,525	-	3430
其他資產 - 淨額	119,721	120,685	-	3XXX
出租資產	301,730	306,074	1	1XXX
其他資產 - 其他(附註四(九))	421,451	426,759	1	
其他資產合計	47,177,038	39,759,789	100	
資產總計	\$ 47,177,038	\$ 39,759,789	100	
負債及股東權益				
流動負債				
短期借款(附註四(十))	1,350,000	-	3	2100
公平價值變動列入損益之金融負債 - 流動(附註四(二))	5,266	-	-	2180
應付帳款(附註五)	1,042,031	1,461,213	2	2140
應付所得稅(附註四(十七))	345,675	171,400	1	2160
應付費用(附註五)	673,764	800,113	2	2170
其他應付款項(附註五)	401,702	309,366	1	2210
一年或一營業週期內到期長期負債(附註四(十一))(十二))	1,495,000	1,270,000	3	2270
其他流動負債	394,257	256,719	1	2280
流動負債合計	5,707,695	5,154,538	12	21XX
長期負債				
應付公司債(附註四(十一))	-	1,000,000	-	2410
長期借款(附註四(十二))	10,121,413	5,556,678	21	2420
長期負債合計	10,121,413	6,556,678	21	24XX
各項準備				
土地增值稅準備(附註四(八))	514,733	514,733	1	2510
其他負債				
應計退休基金負債(附註四(十三))	356,778	343,423	1	2810
遞延所得稅負債 - 非流動(附註四(十七))	940,261	829,887	2	2860
其他負債 - 其他(附註五)	465,256	514,728	1	28XX
其他負債合計	1,762,295	1,688,038	4	2XXX
負債總計	18,106,136	13,913,987	38	
股東權益				
股本(附註四(十四))	14,984,701	13,030,175	32	3110
資本公積(附註四(八)(十五))				3220
庫藏股票交易	9,772	9,772	-	3240
處分資產增益	42,804	42,804	-	3260
長期投資	39,609	39,609	-	3310
保留盈餘(附註四(十六))	3,049,176	2,492,249	6	3350
法定盈餘公積	7,184,985	7,856,624	15	3460
未分配盈餘	863,105	863,105	2	3420
股東權益其他調整項目	(40,945)	(6,606)	(3430
金融商品之未實現損益	3,100,121	1,648,248	7	3XXX
累積換算調整數	(162,426)	(130,178)	(1XXX
未認列為退休基金成本之淨損失(附註四(九))	29,070,902	25,845,802	62	
股東權益總計	47,177,038	39,759,789	100	
重大承諾事項及或有負債(附註五及七)				
負債及股東權益總計	\$ 47,177,038	\$ 39,759,789	100	

請參閱後附財務報表附註暨會計師事務所張志安、李燕松會計師民國九十八年四月二十日查核報告。

董事長：羅結

經理人：陳崇華

會計主管：吳軒妙



正新橡膠工業股份有限公司
損益表
民國 97 年及 96 年 1 月 1 日至 12 月 31 日

單位：新台幣仟元
(除每股盈餘為新台幣元外)

	97 年 度			96 年 度		
	金	額	%	金	額	%
4110 銷貨收入(附註五)	\$	17,850,789	100	\$	17,112,170	100
4170 銷貨退回及折讓	(24,959)	-	(16,115)	-
4100 銷貨收入淨額		17,825,830	100		17,096,055	100
5110 銷貨成本(附註五)	(14,572,518)	(81)	(13,525,447)	(79)
5910 營業毛利		3,253,312	19		3,570,608	21
5920 聯屬公司間已(未)實現利益		32,921	-	(102,784)	-
營業毛利淨額		3,286,233	19		3,467,824	21
營業費用						
6100 推銷費用(附註五)	(1,628,196)	(9)	(1,726,349)	(10)
6200 管理及總務費用	(318,045)	(2)	(221,635)	(1)
6300 研究發展費用	(500,769)	(3)	(400,363)	(3)
6000 營業費用合計	(2,447,010)	(14)	(2,348,347)	(14)
6900 營業淨利		839,223	5		1,119,477	7
營業外收入及利益						
7110 利息收入		53,035	-		33,930	-
7121 採權益法認列之投資收益(附註四(七))		3,090,067	17		4,800,254	28
7130 處分固定資產利益		277,119	2		197,082	1
7140 處分投資利益		187	-		-	-
7160 兌換利益		-	-		112,659	1
7480 什項收入(附註四(七)及五)		276,849	2		205,858	1
7100 營業外收入及利益合計		3,697,257	21		5,349,783	31
營業外費用及損失						
7510 利息費用(附註四(八))	(301,432)	(2)	(218,714)	(1)
7650 金融商品評價損失(附註四(二))	(49,751)	-	(19,291)	-
7560 兌換損失	(82,067)	(1)	(-	-
7880 什項支出(附註四(七))	(24,250)	-	(27,611)	-
7500 營業外費用及損失合計	(457,500)	(3)	(265,616)	(1)
7900 繼續營業單位稅前淨利		4,078,980	23		6,203,644	37
8110 所得稅費用(附註四(十七))	(531,528)	(3)	(634,368)	(4)
9600 本期淨利	\$	3,547,452	20	\$	5,569,276	33
		稅 前	稅 後		稅 前	稅 後
普通股每股盈餘(附註四(十八))						
9750 本期淨利	\$	2.72	\$ 2.37	\$	4.14	\$ 3.72
稀釋每股盈餘(附註四(十八))						
9850 本期淨利	\$	2.71	\$ 2.36	\$	-	\$ -

請參閱後附財務報表附註暨資誠會計師事務所
張志安、李燕松會計師民國九十八年四月二十日查核報告。

董事長：羅結



經理人：陳榮華



會計主管：吳軒妙

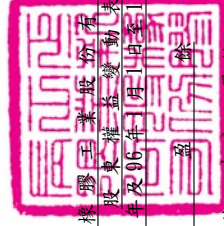

正新橡膠工業股份有限公司
股東權益變動表
民國97年及96年1月1日至12月31日

單位：新台幣千元

96年	97年	普通股股本	資本公積	保留盈餘	未分配盈餘	未實現重估增值	現損	金融商品之未實現損益	累積換算調整數	未認列為退休基金成本之淨損失	合計
		\$12,177,733	\$ 100,514	\$ 2,296,547	\$ 4,303,302	\$ 863,105	\$	13,583	\$ 1,292,668	(\$ 85,474)	\$20,961,978
96年1月1日餘額		-	-	195,702	(195,702)	-	-	-	-	-	-
95年盈餘分配及指撥：		-	-	-	(21,792)	-	-	-	-	-	(21,792)
法定盈餘公積		-	-	-	(32,688)	-	-	-	-	-	(32,688)
員工紅利		-	-	-	(852,442)	-	-	-	-	-	-
董事酬勞		852,442	-	-	(913,330)	-	-	-	-	-	(913,330)
股票股利		-	-	-	5,569,276	-	-	-	-	-	5,569,276
現金股利		-	-	-	-	-	-	-	-	-	-
96年度稅後淨利		-	-	-	-	-	(17,674)	-	-	-	(17,674)
依持股比例認列子公司備供出售金融商品未實現損益		-	-	-	-	-	-	-	-	-	-
依持股比例認列子公司未依持股比例認列資本公積		-	(8,329)	-	-	-	-	-	-	-	(8,329)
依持股比例認列子公司未認列為退休基金成本之淨損失		-	-	-	-	-	-	-	-	(2,228)	(2,228)
累積換算調整數之變動		-	-	-	-	-	-	-	355,580	-	355,580
備供出售金融資產未實現損益		-	-	-	-	-	(2,515)	-	-	-	(2,515)
未認列為退休基金成本之淨損失		-	-	-	-	-	-	-	-	(42,476)	(42,476)
96年12月31日餘額		\$13,030,175	\$ 92,185	\$ 2,492,249	\$ 7,856,624	\$ 863,105	(\$ 6,606)	\$ 1,648,248	(\$ 130,178)	(\$ 25,845,802)	\$25,845,802
97年											
97年1月1日餘額		\$13,030,175	\$ 92,185	\$ 2,492,249	\$ 7,856,624	\$ 863,105	(\$ 6,606)	\$ 1,648,248	(\$ 130,178)	(\$ 25,845,802)	\$25,845,802
96年盈餘分配及指撥：		-	-	556,927	(556,927)	-	-	-	-	-	-
法定盈餘公積		-	-	-	(57,607)	-	-	-	-	-	(57,607)
員工紅利		-	-	-	(86,410)	-	-	-	-	-	(86,410)
董事酬勞		-	-	-	(1,954,526)	-	-	-	-	-	-
股票股利		1,954,526	-	-	(1,563,621)	-	-	-	-	-	(1,563,621)
現金股利		-	-	-	3,547,452	-	-	-	-	-	3,547,452
97年度稅後淨利		-	-	-	-	-	(29,398)	-	-	-	(29,398)
依持股比例認列子公司備供出售金融商品未實現損益		-	-	-	-	-	-	-	-	-	-
依持股比例認列子公司未認列為退休基金成本之淨損失		-	-	-	-	-	-	-	-	2,228	2,228
累積換算調整數之變動		-	-	-	-	-	-	-	1,451,873	-	1,451,873
備供出售金融資產未實現損益		-	-	-	-	-	(4,941)	-	-	-	(4,941)
未認列為退休基金成本之淨損失		-	-	-	-	-	-	-	-	(34,476)	(34,476)
97年12月31日餘額		\$14,984,701	\$ 92,185	\$ 3,049,176	\$ 7,184,985	\$ 863,105	(\$ 40,945)	\$ 3,100,121	(\$ 162,426)	(\$ 29,070,902)	\$29,070,902

請參閱後附財務報表附註暨實誠會計師事務所張志安、李燕松會計師民國九十八年四月二十日查核報告。



董事長：羅結



經理人：陳榮華



會計主管：吳軒妙

 正新橡膠工業股份有限公司
 現金流量表
 民國 97 年及 96 年 1 月 1 日至 12 月 31 日

單位：新台幣仟元

97 年 度

96 年 度

營業活動之現金流量

本期淨利		\$ 3,547,452		\$ 5,569,276
調整項目				
折舊費用		882,978		874,408
出租資產折舊費用		964		973
各項攤提		57,864		49,785
(已)未實現銷貨毛利	(32,921)		102,784
金融商品評價損失		49,751		19,291
存貨報廢損失		2,230		1,493
依權益法評價之現金股利收現數		528,800		422,337
採權益法認列長期股權投資利益	(3,090,067)	(4,800,254)
處分投資利益	(187)		-
處分固定資產利益	(277,119)	(197,082)
匯率影響數		99,951	(18,699)
資產及負債科目之變動				
應收票據淨額	(17,656)	(23,488)
應收帳款淨額	(19,354)	(107,601)
應收帳款-關係人淨額		225,496	(650,614)
其他金融資產-流動	(261,458)	(152,531)
存貨	(152,143)	(251,085)
其他流動資產-其他		45,886	(260,182)
應付帳款	(419,182)		694,443
應付所得稅		174,275		84,733
應付費用	(126,349)		214,204
其他應付款		39,459		110,181
其他流動負債	(30,262)		84,049
遞延所得稅負債-非流動		108,729		388,993
營業活動之淨現金流入		1,337,137		2,155,414

(續次頁)

 正新橡膠工業股份有限公司
 現金流量表
 民國 97 年及 96 年 1 月 1 日至 12 月 31 日

單位：新台幣仟元

	97 年 度	96 年 度
投資活動之現金流量		
公平價值列入損益之金融商品淨變動數	(\$ 79,690)	\$ 12,746
以成本衡量之金融資產減資退回股款數	1,979	2,199
處分備供出售金融資產-非流動價款	20,000	-
處分固定資產價款	1,022,112	559,074
購置固定資產	(1,285,626)	(1,222,921)
質押定期存款減少	1,160	846
遞延資產增加	(53,520)	(57,850)
採權益法評價之長期股權投資增加數	(2,246,617)	(649,620)
處分長期股權投資價款	804	-
存出保證金減少(增加)	501	(453)
投資活動之淨現金流出	(2,618,897)	(1,355,979)
融資活動之現金流量		
短期借款增加(減少)數	500,000	(412,891)
應付短期票券淨變動數	-	(99,890)
長期借款舉借數	7,872,456	5,661,668
長期借款償還數	(3,082,722)	(4,096,766)
應付公司債償還數	(1,000,000)	-
存入保證金增加	485	450
發放員工紅利及董監事酬勞	(108,202)	(53,058)
發放現金股利	(1,563,621)	(913,330)
融資活動之淨現金流入	2,618,396	86,183
匯率影響數	(99,951)	18,699
本期現金及約當現金增加	1,236,685	904,317
期初現金及約當現金餘額	1,195,362	291,045
期末現金及約當現金餘額	\$ 2,432,047	\$ 1,195,362
現金流量資訊之補充揭露		
本期支付利息(不含利息資本化)	\$ 295,926	\$ 226,182
本期支付所得稅	\$ 248,523	\$ 160,643
購置固定資產現金支付數		
固定資產本期增添數	\$ 1,302,687	\$ 1,187,779
期初應付設備款	74,891	110,033
期末應付設備款	(91,952)	(74,891)
購置固定資產現金支付數	\$ 1,285,626	\$ 1,222,921

請參閱後附財務報表附註暨資誠會計師事務所
張志安、李燕松會計師民國九十八年四月二十日查核報告。

董事長：羅結



經理人：陳榮華



會計主管：吳軒妙



正新橡膠工業股份有限公司

財務報表附註

民國 97 年及 96 年 12 月 31 日

單位：新台幣仟元
(除特別註明者外)

一、公司沿革

正新橡膠工業股份有限公司(以下簡稱「本公司」)設立於民國 58 年 12 月，主要營業項目為：(一)人力車輪胎、動力車輪胎、再生膠、各種膠帶樹脂及其他橡膠製品之加工製造及買賣業務。(二)各種橡膠製品及有關橡膠機械製造買賣等。本公司股票自民國 76 年 12 月起在台灣證券交易所買賣。

截至民國 97 年及 96 年 12 月 31 日止，本公司員工總人數分別為 3,796 人及 3,653 人。

二、重要會計政策之彙總說明

本財務報表係依照「證券發行人財務報告編製準則」、「商業會計法」、「商業會計處理準則」及中華民國一般公認會計原則編製。重要會計政策彙總說明如下：

(一)外幣交易

1. 本公司以新台幣為記帳單位，外幣交易按交易當日之即期匯率折算成新台幣入帳，其與實際收付時之兌換差異，列為當年度損益。
2. 期末就外幣貨幣性資產或負債餘額，按資產負債表日之即期匯率評價調整，因調整而產生之兌換差額列為當年度損益。
3. 期末就外幣非貨幣性資產或負債餘額，屬依公平價值衡量且變動列入損益者，按資產負債表日之即期匯率評價調整，因調整而產生之兌換差額列為當年度損益；屬依公平價值衡量且變動列入股東權益調整項目者，按資產負債表日之即期匯率評價調整，因調整而產生之兌換差額，列為股東權益調整項目；屬非依公平價值衡量者，則按交易日之歷史匯率衡量。

(二)資產負債區分流動及非流動之分類標準

1. 資產符合下列條件之一者，列為流動資產；資產不屬於流動資產者為非流動資產：
 - (1) 因營業所產生之資產，預期將於正常營業週期中變現、消耗或意圖出售者。
 - (2) 主要為交易目的而持有者。
 - (3) 預期於資產負債表日後十二個月內將變現者。
 - (4) 現金或約當現金，但於資產負債表日後逾十二個月用以交換、清償負債或受有其他限制者除外。

2. 負債符合下列條件之一者，列為流動負債；負債不屬於流動負債者為非流動負債：

(1) 因營業而發生之債務，預期將於正常營業週期中清償者。

(2) 主要為交易目的而發生者。

(3) 須於資產負債表日後十二個月內清償者。

(4) 不能無條件延期至資產負債表日後逾十二個月清償之負債。

(三) 公平價值變動列入損益之金融資產與負債

1. 係採交易日會計，於原始認列時，將金融商品以公平價值衡量。

2. 公平價值變動列入損益之金融資產與負債係以公平價值評價且其價值變動列為當期損益。上市/上櫃股票、封閉型基金及存託憑證係以資產負債表日公開市場之收盤價為公平價值。開放型基金係以資產負債表日該基金淨資產價值為公平價值。

3. 未符合避險會計之衍生性商品，屬選擇權交易者，於交易日以當日之公平價值認列；非屬選擇權交易者，於交易日認列之公平價值為零。

(四) 備供出售金融資產

1. 係採交易日會計，於原始認列時，將金融商品以公平價值衡量，並加計取得之交易成本。

2. 備供出售金融資產係以公平價值評價，且其價值變動列為股東權益調整項目，累積之利益或損失於金融資產除列時，列入當期損益。上市/上櫃股票、封閉型基金及存託憑證係以資產負債表日公開市場之收盤價為公平價值。開放型基金係以資產負債表日該基金淨資產價值為公平價值。

3. 若有減損之客觀證據，則認列減損損失。若後續期間減損金額減少，屬權益商品之減損減少金額，認列為股東權益調整項目。

(五) 應收帳款

係因出售商品或勞務而發生之應收帳款，按設算利率計算其折現值為入帳基礎，惟到期日在一年以內者，其折現值與到期值差異不大，按帳載金額評價。

(六) 備抵呆帳

備抵呆帳係依據過去實際發生呆帳之經驗，衡量資產負債表日應收票據、應收帳款及其他應收款等各項債權之帳齡情形及其收回可能性，予以評估提列。

(七) 存貨

存貨採永續盤存制，以取得成本為入帳基礎，成本結轉按加權平均法計算。期末存貨除就呆滯部分提列備抵呆滯損失外，採成本與市價孰低法評價，比較成本與市價孰低時，採總額比較法，原物料以重置成本為市

價，在製品、製成品及商品則以淨變現價值為市價。

(八)以成本衡量之金融資產

1. 係採交易日會計，於原始認列時，將金融商品以公平價值衡量，並加計取得或發行之交易成本。
2. 以成本衡量之金融資產若有減損之客觀證據，則認列減損損失，此減損金額不予迴轉。

(九)採權益法之長期股權投資

1. 持有被投資公司有表決權股份比例達 20%以上或具有重大影響力者，採權益法評價。本公司對於直接或間接持有表決權之股份超過 50%以上之被投資公司及符合有控制能力之條件者，將全數納入合併報表編製個體，並自民國 97 年 1 月 1 日起於每季編製合併財務報表。
2. 自民國 94 年 1 月 1 日起對於採權益法評價之被投資公司，若具有重大影響力但未達控制能力者，其投資損失之認列以使對該被投資公司投資及墊款之帳面餘額降低至零為限，除非本公司對該被投資公司有背書保證或意圖繼續支持該被投資公司，則按持股比例繼續認列投資損失，若對投資公司已具控制能力者，除被投資公司之其他股東有義務並能夠提出額外資金承擔其損失者外，以全額吸收超過被投資公司股東原有權益之損失金額，若該被投資公司日後獲利，則該利益宜先歸屬本公司，直至原多承擔之損失完全回復為止。
3. 海外投資按權益法評價時，被投資公司財務報表轉換所產生之「累積換算調整數」作為本公司股東權益之調整項目。
4. 採權益法評價之長期股權投資與被投資公司間所產生之損益於當期未實現者，予以銷除；交易損益若屬折舊性資產所產生者，依其效益年限分年認列，其餘之資產產生者，俟實現年度始行認列。投資公司與被投資公司間之順流交易，採列記未實現損益科目方式銷除，因而產生之「遞延借、貸項－聯屬公司間損失或利益」作為資產或負債，並依其實現期間劃分為長、短期。投資公司與被投資公司間之逆流交易，則直接沖銷投資損益。

(十)固定資產/出租資產

1. 除已依法辦理資產重估之項目外，固定資產以取得成本為入帳基礎，並將購建期間之有關利息資本化。
2. 固定資產按估計經濟耐用年限，按平均法計提折舊，到期已折足而尚在使用之固定資產，仍繼續提列折舊。各項資產之耐用年限，除房屋及建築為 5 年至 60 年，其餘固定資產為 2 年至 30 年。
3. 凡支出效益及於以後各期之重大改良或大修支出列為資本支出，經常性維護或修理支出則列為當期費用。處分資產損益列為當期營業外收

支項下。

(十一)遞延資產

遞延資產主係電腦軟體、模具等，並按其估計效益年數3年，採平均法攤銷。

(十二)員工退休金

退休金辦法屬確定給付退休辦法者，係依據精算結果認列淨退休金成本，淨退休金成本包括當期服務成本、利息成本、基金資產之預期報酬及未認列過渡性淨給付義務與退休金損益之攤銷數。未認列過渡性淨給付義務按15年攤提。退休金辦法屬確定提撥退休辦法者，則依權責發生基礎將應提撥之退休基金數額認列為當期之退休金成本。

(十三)所得稅

1. 所得稅之會計處理採跨期間與同期間之所得稅分攤，以前年度溢低估之所得稅，列為當期所得稅費用之調整項目。
2. 因購置設備或技術、研究發展支出、人才培訓支出及股權投資等所產生之所得稅抵減採當期認列法處理。
3. 未分配盈餘依所得稅法加徵10%之營利事業所得稅，於股東會決議分配盈餘後列為當期費用。

(十四)員工分紅及董監酬勞

自民國97年1月1日起，本公司員工分紅及董監酬勞成本，依民國96年3月16日財團法人中華民國會計研究發展基金會(96)基秘字第052號函「員工分紅及董監酬勞會計處理」之規定，於具法律義務或推定義務且金額可合理估計時，認列為費用及負債。嗣後股東會決議實際配發金額與估列金額有差異時，則列為次年度之損益。另依民國97年3月31日財團法人中華民國會計研究發展基金會(97)基秘字第127號函「上市上櫃公司員工分紅股數計算基準」，本公司以財務報告年度之次年度股東會決議日前一日的每股公平價值(收盤價)，並考慮除權除息影響後之金額，計算股票紅利之股數。

(十五)收入成本

收入於獲利過程大部份已完成，且已實現或可實現時認列。相關成本配合收入於發生時承認。費用則依權責發生制於發生時認列為當期費用。

(十六)會計估計

本公司於編製財務報表時，業已依照一般公認會計原則之規定，對財務報表所列金額及或有事項，作必要之衡量、評估與揭露，其中包括若干假設及估計之採用，惟該等假設及估計與實際結果可能存有差異。

(十七)非金融資產減損

本公司於資產負債表日針對有減損跡象之資產，估計其可回收金額，

當可回收金額低於其帳面價值時，則認列減損損失。可回收金額係指一項資產之淨公平價值或其使用價值，兩者較高者。當以前年度認列資產減損之情況不再存在時，則在以前年度提列損失金額之範圍內予以迴轉。

三、會計變動之理由及其影響

本公司自民國 97 年 1 月 1 日起，採用新發佈之民國 96 年 3 月 16 日財團法人中華民國會計研究發展基金會(96)基秘字第 052 號函「員工分紅及董監酬勞會計處理」之規定，此項會計原則變動使民國 97 年度稅後淨利減少 119,726 仟元，每股盈餘減少 0.08 元。

四、重要會計科目之說明

(一)現金

	97 年 12 月 31 日	96 年 12 月 31 日
庫存現金及零用金	\$ 700	\$ 907
支票存款	6,123	2,706
活期存款	525,083	357,731
外幣存款	615,129	76,189
定期存款	1,285,012	757,829
	<u>\$ 2,432,047</u>	<u>\$ 1,195,362</u>

利率區間：

定期存款

0.45%~4.45%

3.35%~5.10%

(二)公平價值變動列入損益之金融資產及負債-流動

	97 年 12 月 31 日	96 年 12 月 31 日
交易目的金融資產		
買入外匯選擇權	\$ -	\$ 947
遠期外匯合約	1,174	750
	<u>\$ 1,174</u>	<u>\$ 1,697</u>
交易目的金融負債		
賣出外匯選擇權	\$ -	\$ 35,727
遠期外匯合約	5,266	-
	<u>\$ 5,266</u>	<u>\$ 35,727</u>

1. 本公司民國97年度及96年度因前述金融資產及負債認列之淨損失分別為49,751仟元及19,291仟元。

2. 有關衍生性金融商品之交易性質及合約資訊說明如下：

單位：英鎊/美元/歐元/日幣/澳幣仟元			
97 年 12 月 31 日			
商 品 種 類	合約金額		
	(名目本金)	到期日	約定匯率
遠期外匯合約			
日幣交換台幣	<u>JPY 100,000</u>	98.1.20	0.36595
歐元交換美元	<u>EUR 1,540</u>	98.1.5	1.385~1.4368
日幣交換美元	<u>JPY 100,000</u>	98.1.16	0.0112
台幣交換美元	<u>TWD 300,576</u>	98.1.8~98.1.21	0.0299~0.03
96 年 12 月 31 日			
商 品 種 類	合約金額		
	(名目本金)	契約期間(到期日)	約定匯率
買入外匯選擇權			
歐元交換美元	<u>EUR 1,000</u>	96.11.23~97.2.15	1.4835
賣出外匯選擇權			
歐元交換美元	<u>EUR 4,750</u>	96.3.30~97.9.23	1.3665~1.517
英鎊交換美元	<u>GBP 1,000</u>	96.6.29~97.7.10	2.04~2.055
日幣交換美元	<u>JPY 27,750</u>	96.8.15~97.8.14	0.009
遠期外匯合約			
美元交換歐元	<u>USD 717</u>	97.1.24	0.6976
澳幣交換美元	<u>AUD 100</u>	97.1.3	0.918

3. 本公司從事衍生性金融商品交易之目的，係為規避進口(外銷)之匯率風險，並不適用避險會計。

(以下空白)

(三) 備供出售金融資產

項 目	97 年 12 月 31 日	96 年 12 月 31 日
流動項目：		
上市櫃股票	\$ 4,006	\$ 4,006
基金	18,930	18,930
	22,936	22,936
評價調整	(7,638)	(1,897)
	<u>\$ 15,298</u>	<u>\$ 21,039</u>
非流動項目：		
受益憑證	\$ -	\$ 20,000
評價調整	-	(800)
	<u>\$ -</u>	<u>\$ 19,200</u>

民國 97 年度及 96 年度本公司自備供出售金融資產當期直接認列為股東權益調整項目之金額分別為 4,941 仟元及 2,515 仟元。

(四) 應收票據淨額

	97 年 12 月 31 日	96 年 12 月 31 日
應收票據	\$ 131,953	\$ 114,297
減：備抵呆帳	(9,277)	(9,277)
	<u>\$ 122,676</u>	<u>\$ 105,020</u>

(五) 應收帳款淨額

	97 年 12 月 31 日	96 年 12 月 31 日
應收帳款	\$ 1,505,017	\$ 1,486,841
減：備抵呆帳	(11,718)	(12,896)
	<u>\$ 1,493,299</u>	<u>\$ 1,473,945</u>

(六) 存 貨

	97 年 12 月 31 日	96 年 12 月 31 日
製 成 品	\$ 495,791	\$ 547,001
在 製 品	224,862	139,044
原 料	1,377,288	1,091,238
在 途 存 貨	39,187	209,932
	2,137,128	1,987,215
減：備抵跌價及呆滯損失	(13,904)	(13,904)
	<u>\$ 2,123,224</u>	<u>\$ 1,973,311</u>

(七)採權益法之長期股權投資

被 投 資 公 司	97 年 12 月 31 日		96 年 12 月 31 日	
	帳 列 數	持 股 比 例	帳 列 數	持 股 比 例
MAXXIS International Co., Ltd.	\$ 13,096,148	100.00%	\$ 10,091,588	100.00%
CST Trading Ltd.	9,452,875	100.00%	8,448,589	100.00%
MAXXIS Trading Ltd.	6,313,592	100.00%	4,340,708	100.00%
正新橡膠美國有限公司	1,931,468	100.00%	1,624,153	100.00%
喬新興業股份有限公司	106,153	97.00%	148,216	97.00%
洋新工業股份有限公司	113,375	49.99%	129,543	49.99%
正新橡膠加拿大有限公司	91,460	100.00%	75,350	100.00%
MAXXIS Tech Center Europe B. V.	42,166	100.00%	45,186	100.00%
Cheng Shin Holland B. V.	39,545	30.00%	33,426	30.00%
正新橡膠德國有限公司	17,619	30.00%	35,062	30.00%
MAXXIS International Japan Co., Ltd.	-	-	1,429	33.33%
	<u>\$ 31,204,401</u>		<u>\$ 24,973,250</u>	

1. 有關採權益法評價之長期股權投資所認列投資(損)益明細如下:

	97 年 度	96 年 度
MAXXIS International Co., Ltd.	\$ 2,273,491	\$ 2,805,710
CST Trading Ltd.	643,136	1,208,015
MAXXIS Trading Ltd.	(147,327)	481,054
正新橡膠美國有限公司	278,669	232,568
喬新興業股份有限公司	(12,264)	1,083
洋新工業股份有限公司	4,604	26,037
正新橡膠加拿大有限公司	31,889	22,910
MAXXIS Tech Center Europe B. V.	(5,069)	(2,748)
Cheng Shin Holland B. V.	7,270	4,512
正新橡膠德國有限公司	15,661	21,136
MAXXIS International Japan Co., Ltd.	7	(23)
	<u>\$ 3,090,067</u>	<u>\$ 4,800,254</u>

上開採權益法評價之長期股權投資損益認列基礎係依各該被投資公司同期間經會計師查核簽證之財務報告認列投資損益。

2. 本公司於民國 97 年 12 月處分 MAXXIS International Japan Co., Ltd.

之股權，係依該公司自行編製未經會計師查核簽證之財務報表認列投資利益至處分當時，並自處分日起按以成本衡量之金融資產評價。

(八) 固定資產

	97 年		12 月		31 日
資產名稱	原始成本	重估增值	合計	累計折舊	帳面價值
土地	\$ 488,786	\$1,143,407	\$ 1,632,193	\$ -	\$1,632,193
房屋及					
建築	2,804,134	40,256	2,844,390	(886,269)	1,958,121
機器設備	5,735,578	74	5,735,652	(3,284,306)	2,451,346
試驗設備	414,527	-	414,527	(249,319)	165,208
運輸設備	91,516	-	91,516	(60,603)	30,913
辦公設備	20,314	-	20,314	(15,719)	4,595
其他設備	1,156,203	-	1,156,203	(773,483)	382,720
未完工程 及預付 設備款	772,212	-	772,212	-	772,212
	<u>\$11,483,270</u>	<u>\$1,183,737</u>	<u>\$12,667,007</u>	<u>(\$5,269,699)</u>	<u>\$7,397,308</u>
	96 年		12 月		31 日
資產名稱	原始成本	重估增值	合計	累計折舊	帳面價值
土地	\$ 485,604	\$1,143,407	\$ 1,629,011	\$ -	\$1,629,011
房屋及					
建築	2,766,797	40,256	2,807,053	(825,779)	1,981,274
機器設備	5,806,588	74	5,806,662	(2,976,922)	2,829,740
試驗設備	397,527	-	397,527	(231,375)	166,152
運輸設備	94,878	-	94,878	(62,104)	32,774
辦公設備	19,366	-	19,366	(15,244)	4,122
其他設備	1,195,200	-	1,195,200	(776,422)	418,778
未完工程 及預付 設備款	508,920	-	508,920	-	508,920
	<u>\$11,274,880</u>	<u>\$1,183,737</u>	<u>\$12,458,617</u>	<u>(\$4,887,846)</u>	<u>\$7,570,771</u>

1. 本公司民國 62 年至 87 年間依法辦理資產重估價，重估增值總額計 1,657,883 仟元，減除重估時估列之土地增值稅準備 792,398 仟元(其中因土地徵收沖銷數計 309 仟元)後之餘額計 835,487 仟元列為股東權益-未實現重估增值。土地增值稅稅率嗣因法律修正調降，致本公司帳上原估列之土地增值稅準備隨之調整減少 277,356 仟元，並於民國 93 年度予以轉列股東權益-未實現重估增值。截至民國 97 年 12 月 31 日止該股東權益-未實現重估增值已轉撥充資本之金額為 205,537 仟元。

2. 民國97年度及96年度固定資產之利息資本化資訊彙總如下：

	97 年 度	96 年 度
利息資本化總額	\$ 9,954	\$ 12,201
利息資本化前利息費用	\$ 311,386	\$ 230,915
設算利率	2.42%~3%	2.60%~3.46%

(九)其他資產-其他

	97 年 12 月 31 日	96 年 12 月 31 日
其他資產-農地	\$ 266,175	\$ 266,175
遞延費用	79,757	84,101
	345,932	350,276
累計減損-農地	(44,202)	(44,202)
	\$ 301,730	\$ 306,074

1. 本公司持有座落於台南龍崎之土地成本及重估增值計 256,132 仟元，原預計供興建輪胎測試跑道用地，但因成本考量及政府已於彰濱工業區設置輪胎測試場，目前處於待開發狀態。於民國 94 年度依據不動產鑑價報告所鑑定之價值分別調整減少該土地之帳面價值及沖減股東權益-未實現重估增值 44,202 仟元。
2. 本公司取得位於彰化縣大村鄉上美段之土地成本及重估增值共計 10,043 仟元，因係屬農牧用地，需俟變更地目後始能登記為本公司所有，目前暫以關係人—羅才仁名義持有，並規劃作為營運擴展之用。本公司對該等土地均保有所有權狀正本，並與其簽訂土地信託契約，約定名義持有人不得將該標的物之所有權移轉第三人。

(十)短期借款

	97 年 12 月 31 日	96 年 12 月 31 日
信用借款	\$ 1,350,000	\$ 850,000
利率區間	1.49%~2.10%	2.20%~2.26%

(十一)應付公司債

	97 年 12 月 31 日	96 年 12 月 31 日
國內有擔保普通公司債	\$ 1,000,000	\$ 2,000,000
減：一年內到期部分	(1,000,000)	(1,000,000)
	\$ -	\$ 1,000,000

本公司為充實營運資金並償還長短期借款，經董事會決議，募集國內有擔保普通公司債（以下簡稱「本公司債」），該項募集資金案業於民國 93 年 7 月 13 日經證期局核准，並於同年 7 月 20 日募集完成。主要發行內容為依票面金額十足發行，發行總額為新台幣 2,000,000 仟元。票面利率為 2.3%，發行期間自民國 93 年 7 月 14 日至民國 98 年 7 月

14 日到期，共計 5 年，主要發行條款如下：

(一)計/付息方式：

自發行日起屆滿一年單利計、付息乙次。

(二)還本方式：

本公司債各券自發行日起屆滿第四、五年各還本二分之一。

(十二)長期借款

貸款單位	到期日	97年12月31日	96年12月31日
信用借款	104年9月前分期償還	\$ 10,616,413	\$ 5,826,678
減：一年內到期部分		(495,000)	(270,000)
		<u>\$ 10,121,413</u>	<u>\$ 5,556,678</u>
利率區間		<u>1.73%~4.94%</u>	<u>2.34%~5.74%</u>

上述借款合同除其他相關之規定外，尚包括下列限制條款：維持若干財務比率，並對於若干重大交易事項應事先取得銀行之同意，例如重大資產之轉讓或處分及盈餘分配限制等。

(十三)退休金計劃

1. 本公司依據「勞動基準法」之規定，訂有確定給付之退休辦法，適用於民國 94 年 7 月 1 日實施「勞工退休金條例」前所有正式員工之服務年資，以及於實施「勞工退休金條例」後選擇繼續適用勞動基準法員工之後續服務年資。員工符合退休條件者，退休金之支付係根據服務年資及退休前 6 個月之平均薪資計算，15 年以內(含)的服務年資每滿一年給予兩個基數，超過 15 年之服務年資每滿一年給予一個基數，惟累積最高以 45 個基數為限。本公司按月就薪資總額 2% 提撥退休基金，以勞工退休準備金監督委員會之名義專戶儲存於台灣銀行。
2. 本公司依確定給付退休辦法之精算報告認列相關資訊如下：

(1) 精算假設：

	97 年 度	96 年 度
折現率	2.75%	3.50%
薪資調整率	3.00%	3.50%
基金資產預期投資報酬率	1.50%	2.75%

(2) 退休基金提撥狀況表

	97年12月31日	96年12月31日
既得給付義務	(\$ 219,645)	(\$ 196,862)
非既得給付義務	(687,543)	(661,405)
累積給付義務	(907,188)	(858,267)
未來薪資增加之影響數	(421,438)	(413,093)
預計給付義務	(1,328,626)	(1,271,360)
退休金基金資產公平價值	<u>533,578</u>	<u>499,854</u>
提撥狀況	(795,048)	(771,506)
未認列過渡性淨給付義務	44,350	66,525
未認列退休金損益	583,864	541,042
補列之應計退休金負債	(206,776)	(194,475)
應計退休金負債	<u>(\$ 373,610)</u>	<u>(\$ 358,414)</u>
既得給付	<u>\$ 264,654</u>	<u>\$ 236,915</u>

(3) 淨退休金成本包括：

	97 年 度	96 年 度
服務成本	\$ 39,242	\$ 33,545
利息成本	44,498	37,809
退休基金資產預期報酬	(13,746)	(11,510)
未認列過渡性淨給付義務之攤銷	22,175	22,175
未認列退休金損失之攤銷數	31,839	19,713
當期淨退休金成本	<u>\$ 124,008</u>	<u>\$ 101,732</u>

3. 自民國 94 年 7 月 1 日起，本公司依據「勞工退休金條例」，訂有確定提撥之退休辦法，適用於本國籍之員工。本公司就員工選擇適用「勞工退休金條例」所定之勞工退休金制度部分，每月按不低於薪資之 6% 提繳勞工退休金至勞保局員工個人帳戶，員工退休金之支付依員工個人之退休金專戶及累積收益之金額採月退休金或一次退休金方式領取。民國 97 年度及 96 年度本公司依上開退休金辦法認列之退休金成本分別為 52,407 仟元及 42,098 仟元。

(十四) 股本

1. 本公司於民國 96 年 6 月 15 日經股東會決議，以未分配盈餘 852,441 仟元轉增資發行新股 85,244 仟股，每股面額 10 元，該增資案業於同年 9 月 14 日辦理變更登記完成。經上開增資後，實收資本額為 13,030,175 仟元。
2. 本公司於民國 97 年 6 月 13 日經股東會決議，以未分配盈餘 1,954,526 仟元轉增資發行新股 195,453 仟股，每股面額 10 元，該增資案業於同年 9 月 15 日辦理變更登記完成。經上開增資後，實收資本額為

14,984,701 仟元。

(十五)資本公積

依證券交易法規定，資本公積除超過票面金額發行股票所得之溢額及受領贈與之所得於公司無累積虧損時，每年以其合計數不超過實收資本額百分之十之限額撥充資本外，餘均僅能彌補虧損。公司非於盈餘公積填補資本虧損仍有不足時，不得以資本公積補充之。

(十六)保留盈餘

1. 依公司法規定，公司稅後盈餘扣除以前年度虧損後之餘額，須先提列 10% 為法定盈餘公積，直至該公積累積數等於資本額為止。法定盈餘公積除彌補公司虧損及撥充資本外，不得使用之；惟撥充資本時，以此項公積已達實收資本額 50%，並以撥充其半數為限。
2. 根據現行公司章程規定，公司每年決算後如有盈餘，除依法繳納營利事業所得稅及彌補以往年度虧損外，應先提撥 10% 法定盈餘公積並依法提撥特別盈餘公積後，如尚有餘額，應分派員工紅利 2%，董事及監察人酬勞 3%，餘數加計上年度未分配盈餘，由董事會擬具分派議案，提請股東會決議分派之。董事會擬具之盈餘分派議案，股東股息及紅利之總額應為累積可分配盈餘之 40%~80%，其中現金股息及紅利應為股東股息及紅利總額之 20% 以上。
3. 依所得稅法規定，自民國 87 年度起當年度之盈餘未作分配者，需就該未分配盈餘加徵 10% 營利事業所得稅。
4. 本公司於民國 97 年 6 月 13 日及 96 年 6 月 13 日，經股東會決議通過民國 96 年度及 95 年度盈餘分派案如下：

	96 年 度		95 年 度	
	金額	每股股利(元)	金額	每股股利(元)
法定盈餘公積	\$ 556,927		\$ 195,702	
股票股利	1,954,526	\$ 1.50	852,442	\$ 0.70
現金股利	1,563,621	1.20	913,330	0.75
董監事酬勞	86,410		32,688	
員工現金紅利	57,607		21,792	
合計	<u>\$ 4,219,091</u>		<u>\$ 2,015,954</u>	

本公司民國 97 年度盈餘分派議案，截至民國 98 年 4 月 20 日止，尚未經董事會通過，有關董事會通過擬議及股東會決議盈餘分派情形，請至台灣證券交易所之「公開資訊觀測站」查詢。

5. 本公司民國 97 年度員工紅利及董監酬勞估列金額分別為 63,854 仟元及 95,781 仟元，係以本年度之稅後淨利，考量法定盈餘公積等因素後，以章程所定之成數為基礎估列，參考歷年平均實際發放金額，並認列為民國 97 年度之營業成本及營業費用，惟若嗣後股東會決議實際配發金額與估列數有差異時，則列為民國 98 年度之損益。

(十七)所得稅

	97 年 度	96 年 度
稅前淨利按法定稅率計算之所得稅	\$ 1,019,735	\$ 1,550,901
永久性差異之所得稅影響數	(678,564)	(927,105)
投資抵減之所得稅影響數	(62,948)	(46,057)
以前年度所得稅低估數	118,117	56,465
未分配盈餘加徵10%稅額	135,018	-
分離課稅稅額	<u>170</u>	<u>164</u>
所得稅費用	531,528	634,368
遞延所得稅資產淨變動數	(108,729)	(388,993)
以前年度所得稅低估數	(12,274)	(50,565)
暫繳及扣繳稅款	(64,680)	(23,246)
分離課稅額	<u>(170)</u>	<u>(164)</u>
應付所得稅	<u>\$ 345,675</u>	<u>\$ 171,400</u>

1. 永久性差異所得稅影響數主要係長期投資利益、出售有價證券收益、五年免稅收入及股利收益適用營運總部之免稅所得。
2. 本公司於民國 92 年辦理增資擴展生產橡膠製品之投資計畫，業已符合「製造業及其相關技術服務業新增投資五年免徵營利事業所得稅辦法」之規定，得自民國 93 年度起新增投資連續五年享受免徵營利事業所得稅，至民國 97 年屆滿。
3. 民國 97 年及 96 年 12 月 31 日之遞延所得稅資產與負債：

	97年12月31日	96年12月31日
遞延所得稅資產總額—流動	<u>\$ 93,116</u>	<u>\$ 91,471</u>
遞延所得稅資產總額—非流動	\$ 135,220	\$ 78,754
遞延所得稅負債總額—非流動	<u>(1,075,481)</u>	<u>(908,641)</u>
	<u>(\$ 940,261)</u>	<u>(\$ 829,887)</u>

4. 民國 97 年及 96 年 12 月 31 日因暫時性差異、投資抵減而產生之各項遞延所得稅資產或負債科目餘額如下：

	97 年 12 月 31 日		96 年 12 月 31 日	
	金額	所得稅影響數	金額	所得稅影響數
流動：				
未實現聯屬公司間利益	\$ 336,801	\$ 84,200	\$ 339,814	\$ 84,953
流動性資產及負債之未實現兌換損失	21,758	5,440	12,167	3,042
備抵存貨跌價及呆滯損失	13,904	3,476	13,904	3,476
		<u>\$ 93,116</u>		<u>\$ 91,471</u>
非流動：				
國外長期投資收益	(\$4,301,922)	(\$1,075,481)	(\$3,633,508)	(\$908,377)
長期借款未實現兌換損失(利益)	103,188	25,797	(1,054)	(264)
未實現處分固定資產利益	426,837	106,709	304,162	76,040
應計退休金費用未撥存數	10,854	2,714	10,854	2,714
		<u>(\$ 940,261)</u>		<u>(\$829,887)</u>

未實現聯屬公司間利益係出售原料、機器設備予關係企業遞延認列之處分利益。

5. 本公司營利事業所得稅結算申報業經稅捐稽徵機關核定至民國 94 年度。

6. 未分配盈餘相關資訊：

	97 年 12 月 31 日	96 年 12 月 31 日
86 年度以前	\$ 26,215	\$ 26,215
87 年度以後	7,158,770	7,830,409
合計	<u>\$ 7,184,985</u>	<u>\$ 7,856,624</u>

7. 截至民國 97 年及 96 年 12 月 31 日止，本公司股東可扣抵稅額帳戶餘額分別為 185,728 仟元及 109,127 仟元，民國 96 年度盈餘分配之稅額扣抵比率為 4.83%；民國 97 年度盈餘分配之稅額扣抵比率預計為 5.15%。

(十八)每股盈餘

	97 年 1 月 1 日 至 12 月 31 日				
	金 額		加權平均流通 在外股數(仟股)	每股盈餘(元)	
	稅 前	稅 後		稅 前	稅 後
基本每股盈餘					
本期純益	\$4,078,980	\$3,547,452	1,498,470	\$2.72	\$2.37
具稀釋作用之潛 在普通股之影 響-員工分紅	-	-	5,131		
稀釋每股盈餘					
本期純益加潛 在普通股之影 響	<u>\$4,078,980</u>	<u>\$3,547,452</u>	<u>1,503,601</u>	<u>\$2.71</u>	<u>\$2.36</u>
	96 年 1 月 1 日 至 12 月 31 日				
	金 額		加權平均流通 在外股數(仟股)	每股盈餘(元)	
	稅 前	稅 後		稅 前	稅 後
本期淨利	<u>\$6,203,644</u>	<u>\$5,569,276</u>	1,498,470	<u>\$4.14</u>	<u>\$3.72</u>

- (1)民國 97 年度及 96 年度之加權平均流通在外股數，業已依民國 97 年度未分配盈餘轉增資比例追溯調整。
- (2)自民國 97 年度起，因員工分紅可選擇採用發放股票之方式，於計算每股盈餘時，係假設員工分紅將採發放股票方式，於該潛在普通股具有稀釋作用時計入加權平均流通在外股數，以計算稀釋每股盈餘；計算基本每股盈餘時，係於股東會決議上一年度員工分紅採發放股票方式之股數確定時，始將該股數計入股東會決議年度普通股加權平均流通在外股數。且因員工紅利轉增資不再屬於無償配股，故計算基本及稀釋每股盈餘時不追溯調整。惟民國 97 年度分配民國 96 年度員工紅利部分，仍依財務會計準則公報第 24 號「每股盈餘」第 19 段及 39 段有關員工紅利轉增資之規定處理。

(以下空白)

(十九)用人、折舊及攤銷費用

本期發生之用人、折舊及攤銷費用依其功能別彙總如下：

性 質 別	97 年		合 計
	屬於營業成本者	屬於營業費用者	
用人費用			
薪資費用	\$ 1,397,498	\$ 678,236	\$ 2,075,734
勞健保費用	103,678	41,630	145,308
退休金費用	123,078	53,337	176,415
其他用人費用	57,021	22,794	79,815
	<u>\$ 1,681,275</u>	<u>\$ 795,997</u>	<u>\$ 2,477,272</u>
折舊費用	<u>\$ 800,469</u>	<u>\$ 82,509</u>	<u>\$ 882,978</u>
攤銷費用	<u>\$ 57,864</u>	<u>\$ -</u>	<u>\$ 57,864</u>
性 質 別	96 年		合 計
	屬於營業成本者	屬於營業費用者	
用人費用			
薪資費用	\$ 1,384,176	\$ 531,691	\$ 1,915,867
勞健保費用	98,263	35,468	133,731
退休金費用	102,955	40,875	143,830
其他用人費用	52,085	20,348	72,433
	<u>\$ 1,637,479</u>	<u>\$ 628,382</u>	<u>\$ 2,265,861</u>
折舊費用	<u>\$ 799,921</u>	<u>\$ 74,487</u>	<u>\$ 874,408</u>
攤銷費用	<u>\$ 49,785</u>	<u>\$ -</u>	<u>\$ 49,785</u>

(以下空白)

五、關係人交易

(一)關係人之名稱及關係

<u>關 係 人 名 稱</u>	<u>與 本 公 司 之 關 係</u>
MAXXIS International Co., Ltd.	本公司之子公司
MAXXIS International (HK) Ltd.	本公司之孫公司
廈門正新橡膠工業有限公司 (正 新-廈 門)	本公司之孫公司之轉投資公司
廈門正新實業有限公司 (廈門正新實業)	本公司之孫公司之轉投資公司
天津大豐橡膠工業有限公司 (天 津 大 豐)	本公司之孫公司
廈門正新海燕輪胎有限公司 (廈 門 海 燕)	本公司之孫公司
廣西欽州正新實業有限公司	本公司孫公司之轉投資公司
CST Trading Ltd.	本公司之子公司
Cheng Shin International (HK) Ltd.	本公司之孫公司
正新橡膠中國有限公司 (正 新-中 國)	本公司之孫公司之轉投資公司
正東機械昆山有限公司 (正 東 機 械)	本公司之孫公司之轉投資公司
MAXXIS Trading Ltd.	本公司之子公司
MAXXIS Holdings (BVI) Co., Ltd.	本公司之孫公司
MAXXIS International (Thailand) Co., Ltd. (正 新-泰 國)	本公司孫公司之轉投資公司
Cheng Shin Rubber (Vietnam) IND Co., Ltd. (正 新-越 南)	本公司孫公司之轉投資公司
正新橡膠美國有限公司 (正 新-美 國)	本公司之子公司
MAXXIS Corporation Inc.	本公司之孫公司
喬新興業股份有限公司 (喬 新)	本公司之子公司
正新橡膠加拿大有限公司 (正 新-加 拿 大)	本公司之子公司
MAXXIS Tech Center Europe B.V.	本公司之子公司
洋新工業股份有限公司 (洋 新)	採權益法評價之被投資公司
正新橡膠德國有限公司 (正 新-德 國)	採權益法評價之被投資公司
Cheng Shin Holland B.V. (正 新-荷 蘭)	採權益法評價之被投資公司
MAXXIS International Japan Co., Ltd.	採權益法評價之被投資公司(註)
美利達工業股份有限公司 (美 利 達)	本公司監察人為該公司總經理
廈門瑪吉斯貿易有限公司 (廈 門 瑪 吉 斯)	本公司董事為該公司負責人

註:本公司於民國97年12月處分其部分股權後，改採以成本衡量之金融資產，自處分日起該公司非本公司之關係人。

(二)與關係人間之交易事項

1. 銷 貨

	97 年 度		96 年 度	
	金 額	佔本公司 銷貨淨額 百分比	金 額	佔本公司 銷貨淨額 百分比
正新-美國	\$ 1,066,648	6	\$ 1,851,631	11
MAXXIS Corporation	630,581	4	786,743	5
正新-德國	578,881	3	582,321	4
正新-加拿大	531,240	3	579,380	3
正新-泰國	294,897	2	105,738	1
美利達	224,237	1	175,884	1
正新-越南	19,687	-	111,233	1
其 他	140,051	1	155,338	1
	<u>\$ 3,486,222</u>	<u>20</u>	<u>\$ 4,348,268</u>	<u>27</u>

售予正新-泰國之原物料及製成品係依成本分別加計 10%~15%及 20%~25%，其餘均依一般銷售價格辦理。外銷貨款除正新-越南係於貨品運出後 120 天收款外，其餘與一般銷貨條件相同於 60~90 天內收款。正新-泰國於民國 97 年 11 月起由出貨後 120 天收款改為出貨後 60 天收款。

2. 進 貨

	97 年 度		96 年 度	
	金 額	佔本公司 進貨淨額 百分比	金 額	佔本公司 進貨淨額 百分比
正新-泰國	\$ 873,159	8	\$ 442,403	4
其 他	132,127	1	84,279	1
	<u>\$ 1,005,286</u>	<u>9</u>	<u>\$ 526,682</u>	<u>5</u>

係按一般進貨價格辦理，至於付款條件，除正新-泰國係於進貨後 30 天內付款外，其餘貨款係進貨後 90 天內付款與一般進貨條件相同。

3. 財產交易-出售設備

	97 年 度		
	售 價	帳 面 價 值	出 售 利 益
正新-泰國	\$ 763,147	\$ 449,315	\$ 313,832
正新-越南	126,241	58,543	67,698
正新-中國	72,044	37,040	35,004
其 他	60,681	36,244	24,437
	<u>\$ 1,022,113</u>	<u>\$ 581,142</u>	<u>\$ 440,971</u>

	96 年 度		
	售 價	帳 面 價 值	出 售 利 益
正新-泰國	\$ 261,809	\$ 180,288	\$ 81,521
正新-越南	134,365	59,081	75,284
正新-廈門	61,191	41,709	19,482
其 他	101,709	63,017	38,692
	<u>\$ 559,074</u>	<u>\$ 344,095</u>	<u>\$ 214,979</u>

出售設備予關係人之未實現出售利益業依折舊年限攤提為處分固定資產利益，截至民國97年及96年12月31日止，分別表列其他流動負債計299,428仟元及129,809仟元；其他負債-其他計464,211仟元及514,168仟元。

4. 技術權利金收入(表列其他收入)及期末應收款(表列其他金融資產-流動)

	97 年 度	
	技 術 權 利 金 收 入	期 末 應 收 款
正新-廈門	\$ 81,058	\$ 81,058
正新-中國	77,527	77,527
廈門 海燕	22,301	22,301
廈門 實業	12,419	12,419
天津 大豐	4,799	4,799
	<u>\$ 198,104</u>	<u>\$ 198,104</u>

	96 年 度	
	技 術 權 利 金 收 入	期 末 應 收 款
正新-廈門	\$ 84,830	\$ 84,830
正新-中國	70,906	70,906
廈門 海燕	14,371	14,371
天津 大豐	4,389	4,389
	<u>\$ 174,496</u>	<u>\$ 174,496</u>

上述應收關係人權利金款項，其收款方式係按年收取。

5. 應收帳款

	97 年 12 月 31 日			96 年 12 月 31 日		
	金	額	佔本公司 應收帳款 百分比	金	額	佔本公司 應收帳款 百分比
正新-美國	\$	215,973	10	\$	368,719	15
正新-泰國		135,733	6		37,345	1
MAXXIS Corporation		129,938	6		203,339	8
正新-加拿大		104,407	4		134,738	5
正新-德國		97,436	4		123,858	5
美利達		16,738	1		15,068	1
正新-越南		3,643	-		39,159	2
其 他		36,427	2		43,565	2
	\$	<u>740,295</u>	<u>33</u>	\$	<u>965,791</u>	<u>39</u>

6. 其他應收款(表列其他金融資產-流動)

	97 年 12 月 31 日			96 年 12 月 31 日		
	金	額	佔本公司 其他金融 資產--流 動百分比	金	額	佔本公司 其他金融 資產--流 動百分比
正新-泰國	\$	321,432	49	\$	140,567	37
正新-越南		43,836	7		13,498	4
正新-中國		5,756	1		1,130	-
其 他		18,257	3		11,895	3
	\$	<u>389,281</u>	<u>60</u>	\$	<u>167,090</u>	<u>44</u>

上述款項係出售機器設備予關係人之款項，除正新-泰國與正新-越南係於出售設備後120天收款外，餘係於出售設備後60-90天內收款。另正新-泰國於民國97年11月起由出售設備後120天收款改為出售設備後90天收款。

(以下空白)

7. 應付帳款

	97 年 12 月 31 日		96 年 12 月 31 日	
	金 額	估本公司 應付帳款 百分比	金 額	估本公司 應付帳款 百分比
正新-廈門	\$ 9,880	1	\$ 8,246	1
正新-泰國	1,012	-	51,911	3
其 他	2,585	-	4,137	-
	<u>\$ 13,477</u>	<u>1</u>	<u>\$ 64,294</u>	<u>4</u>

8. 廣告費(表列推銷費用)及期末應付費用

	97 年 12 月 31 日		96 年 12 月 31 日	
	廣告費	應付費用	廣告費	應付費用
正新-美國	<u>\$ 200,817</u>	<u>\$ 42,567</u>	<u>\$ 223,514</u>	<u>\$ 55,592</u>

上述款項係關係人代本公司支付廣告費及贊助賽車手之款項。

9. 保證事項

截至民國 97 年及 96 年 12 月 31 日止，本公司與金融機構約定，授予本公司之間接轉投資公司得於下列額度內向其所屬同一機構之當地分行辦理信用狀貸款，並由本公司負保證責任，其明細如下：

被 保 證 人	保 證 額 度	截至民國97年12月31日止 已 使 用 之 金 額	
		泰銖	美金
正新-泰國	美金 279,500仟元	945,500仟元	150,620仟元
		日幣 200,000仟元	732仟元
		歐元 732仟元	
正新-越南	美金 49,000仟元	美金 33,873仟元	越南盾 9,405,918仟元
正新-美國	美金 5,000仟元	美金 3,000仟元	
正新-加拿大	美金 1,000仟元	美金 600仟元	
被 保 證 人	保 證 額 度	截至民國96年12月31日止 已 使 用 之 金 額	
正新-泰國	泰銖 470,000仟元	泰銖 483,000仟元	美金 145,299仟元
	美金 181,167仟元	日幣 16,670仟元	
正新-越南	美金 34,000仟元	美金 22,498仟元	
正新-美國	美金 15,000仟元	美金 4,000仟元	
正新-加拿大	美金 1,000仟元	美金 680仟元	
MAXXIS Corporation	美金 5,000仟元		-

10. 董事、監察人、總經理及副總經理等主要管理階層薪酬資訊

	97 年 度		96 年 度	
薪資	\$	25,924	\$	24,772
獎金		28,378		38,317
業務執行費用		142		124
盈餘分配項目		97,457		87,842
合計	\$	151,901	\$	151,055

1. 薪資包括薪資、職務加給、退職退休金及離職金等。
2. 獎金包括各種獎金、獎勵金等。
3. 業務執行費用包括車馬費、特支費、各種津貼、宿舍、配車等實務提供。
4. 盈餘分配項目係指當期估列之董監酬勞及員工紅利。

六、質押之資產

截至民國 97 年及 96 年 12 月 31 日止，本公司資產提供擔保明細如下：

資 產 項 目	帳 面 價 值		擔 保 用 途
	97年12月31日	96年12月31日	
定期存款			
(帳列其他金融資產-非流動)	\$ 1,400	\$ 2,560	中國石油履約保證金等

七、重大承諾事項及或有事項

(一)承諾事項：

1. 截至民國 97 年 12 月 31 日止，本公司因購買原料、機器設備及消耗性零件等，已開立而尚未使用之信用狀金額約 143,833 仟元。
2. 截至民國 97 年 12 月 31 日止，本公司已簽訂購置固定資產之合約總額計 365,932 仟元，尚未支付價款計 111,180 仟元。

(二)或有事項：

關係人保證事項請參閱附註五之說明。

八、重大之災害損失

無此事項。

九、重大之期後事項

無此事項。

十、其他

(一)財務報表表達

民國 96 年度財務報表之部份科目業予重分類，俾與民國 97 年度財務報表比較。

(二) 金融商品之公平價值

	97 年 12 月 31 日			96 年 12 月 31 日		
	公平價值		評估方法	公平價值		評估方法
	帳面價值	決定之價值		帳面價值	決定之價值	
金融資產						
非衍生性金融商品						
公平價值與帳面價值	\$ 5,442,348	\$ -	\$ 5,442,348	\$ 4,134,352	\$ -	\$ 4,134,352
相等之金融資產	15,298	15,298	-	40,239	40,239	-
備供出售金融商品	140,551	-	-	141,711	-	-
以成本衡量之金融商品-非流動	\$ 5,598,197	\$ 15,298	\$ 5,442,348	\$ 4,316,302	\$ 40,239	\$ 4,134,352
負債						
公平價值與帳面價值	\$ 4,207,429	\$ -	\$ 4,207,429	\$ 3,848,811	\$ -	\$ 3,848,811
相等之金融負債	1,000,000	-	1,009,341	2,000,000	-	1,995,699
應付公司債(含一年內到期)	10,616,413	-	10,616,413	5,826,678	-	5,826,678
長期借款(含一年內到期)	\$ 15,823,842	\$ -	\$ 15,833,183	\$ 11,675,489	\$ -	\$ 11,671,188
衍生性金融商品						
資產						
買入選擇權	\$ -	\$ -	\$ -	\$ 947	\$ -	\$ 947
遠期外匯合約	1,174	-	1,174	750	-	750
	\$ 1,174	\$ -	\$ 1,174	\$ 1,697	\$ -	\$ 1,697
負債						
賣出選擇權	\$ -	\$ -	\$ -	\$ 35,727	\$ -	\$ 35,727
遠期外匯合約	5,266	-	5,266	-	-	-
	\$ 5,266	\$ -	\$ 5,266	\$ 35,727	\$ -	\$ 35,727

本公司估計金融商品公平價值所使用之方法及假設如下：

1. 短期金融商品因折現值影響不大，故以帳面價值估計其公平價值。此方法應用於現金及約當現金、應收票據及款項、其他金融資產流動及非流動、短期銀行借款、應付短期票券、應付帳款、應付所得稅、應付費用、其他應付款及其他流動負債。
2. 交易目的金融資產及備供出售金融資產以活絡市場之公開報價為公平價值。
3. 應付公司債係以市場利率折算現值為公平價值；長期借款(含一年內到期)多採浮動利率，以其帳面價值估計公平價值。
4. 衍生性金融商品之公平價值所使用方法及假設：

遠匯交易

本公司從事遠期外匯交易之公平價值，係由交易相對人依公開市場報價或匯率曲線推估標準天期之換匯點，並採插補法推算合約剩餘期間之換匯點，再利用公開市場利率為折現因子，折現計算。

選擇權

本公司從事選擇權交易之公平價值，係由交易相對人，採 Black-Scholes 模型評價計算。

(三)具利率變動風險之金融資產及負債

本公司民國 97 年及 96 年 12 月 31 日具利率變動公平價值風險之金融資產分別為 1,286,412 仟元及 760,389 仟元及金融負債分別為 1,000,000 仟元及 2,000,000 仟元，具利率變動現金流量風險之金融負債分別為 11,966,413 仟元及 6,676,678 仟元。

(四)財務風險控制

本公司執行適當之風險管理與控制作業，以辨認本公司所有風險(包含市場風險、信用風險、流動性風險及現金流量風險)，並使本公司之管理階層能有效的控制並衡量市場風險、信用風險、流動性風險及現金流量風險。

(五)重大財務風險資訊

1. 市場風險

- (1)本公司從事之權益類金融商品投資受市場價格變動之影響，惟本公司業已依據不同標的之風險因素執行適當之風險控制作業，將損失控制在可接受的範圍，故預期不致發生重大之市場風險。
- (2)本公司主要進銷貨係以外幣為計價單位，應收付款項公平價值將隨市場匯率波動而改變，故本公司從事匯率衍生性商品以規避市場匯率波動的風險，預期在所避險部位不致產生重大之市場風險。
- (3)本公司從事之衍生性金融商品交易主要係為規避市場價格波動風險，故所簽訂之衍生性金融商品合約之市場風險將與被避險資產或

負債之市場風險相互抵銷，故預期不致產生重大之市場風險。

- (4)本公司發行之應付公司債，係為固定利率之債券，預期將因市場利率之影響，而使公平價值產生波動。

2. 信用風險

- (1)本公司投資之公平價值變動列入損益之金融資產及備供出售之金融資產係透過活絡之交易市場下單交易，且係與信用良好之金融機構往來，預期交易相對人不致發生違約，故發生信用風險之可能性極低。而以成本衡量之金融資產於投資時業已評估交易相對人之信用狀況，預期不致違約，故發生信用風險之可能性極低。
- (2)本公司應收款項債務人之信用業已依本公司授信政策執行適當之風險評估，並無重大之信用風險。
- (3)本公司承作之衍生性金融商品交易之對象，皆係信用卓越之國際金融機構，且亦與多家金融機構往來交易以分散風險，故預期交易相對人違約之可能性甚低，而最大之信用風險金額為其帳面價值。
- (4)本公司提供借款保證承諾均依「背書保證作業程序」辦理，且僅對本公司直接控股達50%以上之子公司，及直接或間接控股比例達50%以上，且本公司有決策能力之企業為之。由於該等公司之信用狀況均能完全掌握，故未要求提供擔保品。若其均未能履約，所可能發生之信用風險為保證金額。

3. 流動性風險

- (1)本公司投資之之公平價值變動列入損益之金融資產及備供出售金融資產均具活絡市場，故預期可輕易在市場上以接近公平價值之價格迅速出售金融資產。而以成本衡量之金融資產投資因無活絡市場，故預期具有重大流動性風險。
- (2)本公司從事遠期外匯買賣合約，預計於民國98年1月產生新台幣263,981仟元、日幣200,000仟元及歐元1,540仟元之淨現金流出及美金12,305仟元之淨現金流入，因遠期外匯合約之匯率已確定，不致有重大之流動性風險。
- (3)本公司之營運資金，足以支應持有本公司所發行債券之持有人要求履約之資金需求，預期不致發生重大之流動性風險。

4. 利率變動之現金流量風險

- (1)本公司之應收款項均為1年內到期，因此經評估無重大之利率變動之現金流量風險。
- (2)本公司借入之款項除應付公司債外，餘係屬浮動利率之金融商品，故市場利率變動將使借款之有效利率隨之變動，而使其未來現金流

量產生波動。

(以下空白)

十一、附註揭露事項

(一)重大交易事項相關資訊

1. 資金貸與他人：無此情形。
2. 為他人背書保證：
民國97年度：

編號	背書保證者公司名稱	背書保證名稱	對象關係	對單一企業背書保證之限額(註1)	本期最高背書保證金額	期末背書保證(註2)申	請	支	以資產擔保之背書保證金額	額佔最近期財務報表淨值之比率	單位：新台幣千元	
											累計背書保證金額	背書保證最高限額
0	正新橡膠工業(股)公司	正新-泰國	孫公司	\$ 14,535,451	\$9,721,495	\$9,160,892	\$5,930,860	\$ -	-	31.51%	\$ -	註1
		正新-越南	孫公司	14,535,451	1,630,916	1,606,024	1,127,861	-	-	5.52%	-	註1
		正新橡膠美國有限公司	子公司	14,535,451	486,390	163,880	98,328	-	-	0.56%	-	註1
		正新橡膠加拿大有限公司	子公司	14,535,451	33,284	32,776	19,666	-	-	0.11%	-	註1

註1：本公司對外背書保證之總額不得超過當期淨值70%為限。 \$20,349,631

對單一企業背書保證額度以不超過當期淨值20%為限。 \$ 5,814,180

對海外單一聯屬公司則以不超過淨值50%為限。 \$14,535,451

註2：期末背書保證申請及動支金額已依民國97年12月31日之匯率換算得之。

3. 期末持有有價證券情形：

民國97年12月31日：

持有之公司名稱	有價證券種類	有價證券名稱	與有價證券發行人之關係	帳列科目	股數/單位	帳面金額	持股比例	市價(千元)	
								採權益法	採成本法
正新橡膠工業股份有限公司	股票	MAXXIS International	採權益法評價之被投資公司	長期股權投資	35,050,000	\$13,096,148	100.00%	\$13,096,148	(註1)
正新橡膠工業股份有限公司	股票	CST Trading Ltd.	採權益法評價之被投資公司	長期股權投資	72,900,000	9,452,875	100.00%	9,452,875	(註1)
正新橡膠工業股份有限公司	股票	MAXXIS Trading Ltd.	採權益法評價之被投資公司	長期股權投資	202,811,720	6,313,592	100.00%	6,313,592	(註1)
正新橡膠工業股份有限公司	股票	正新橡膠美國有限公司	採權益法評價之被投資公司	長期股權投資	1,800,000	1,931,468	100.00%	1,931,468	(註1)
正新橡膠工業股份有限公司	股票	喬新興業股份有限公司	採權益法評價之被投資公司	長期股權投資	9,700,000	106,153	97.00%	106,153	(註1)
正新橡膠工業股份有限公司	股票	洋新工業股份有限公司	採權益法評價之被投資公司	長期股權投資	4,999,960	113,375	49.99%	113,375	(註1)
正新橡膠工業股份有限公司	股票	正新橡膠加拿大有限公司	採權益法評價之被投資公司	長期股權投資	1,000,000	91,460	100.00%	91,460	(註1)
正新橡膠工業股份有限公司	股票	MAXXIS Tech Center Europe B. V.	採權益法評價之被投資公司	長期股權投資	1,000,000	42,166	100.00%	42,166	(註1)
正新橡膠工業股份有限公司	股票	Cheng Shin Holland B. V.	採權益法評價之被投資公司	長期股權投資	32,360	39,545	30.00%	39,545	(註1)
正新橡膠工業股份有限公司	股票	正新橡膠德國有限公司	採權益法評價之被投資公司	長期股權投資	90,000	17,619	30.00%	17,619	(註1)
						\$31,204,401		\$31,204,401	

持有之公司	有價證券種類	有價證券名稱	與有價證券發行人之關係	帳列科目	股數/單位	帳面金額	持股比例	公平價值(仟元)
正新橡膠工業股份有限公司	股票	太平洋證券股份有限公司	-	以成本衡量之金融資產-非流動	9,804,968	\$ 62,807	2.35%	\$ 61,425 (註1)
正新橡膠工業股份有限公司	股票	MAXXIS International UK, PLC	-	以成本衡量之金融資產-非流動	22,464	24,583	19.99%	20,925 (註1)
正新橡膠工業股份有限公司	股票	源創投資股份有限公司	-	以成本衡量之金融資產-非流動	1,780,983	17,810	12.33%	17,840 (註1)
正新橡膠工業股份有限公司	股票	三越紡織工業(股)公司	-	以成本衡量之金融資產-非流動	1,100,000	22,000	2.17%	10,418 (註1)
正新橡膠工業股份有限公司	股票	其他	-	以成本衡量之金融資產-非流動	-	59,744	-	32,046 (註1、2)
					累計減損:	\$ 186,944		\$ 142,654
						(46,393)		-
						<u>\$ 140,551</u>		<u>\$ 142,654</u>
正新橡膠工業股份有限公司	基金	聯邦平衡基金	-	備供出售金融資產-流動	1,814,537	\$ 18,930	-	\$ 14,168
正新橡膠工業股份有限公司	股票	台新金控	-	備供出售金融資產-流動	195,425	4,006	-	1,130
					評價調整:	\$ 22,936		\$ 15,298
						(7,638)		-
						<u>\$ 15,298</u>		<u>\$ 15,298</u>

註1：未有公開市場者，其市價以股權淨值列示。

註2：其餘有價證券均未超過該科目5%。

4. 累積買進或賣出同一有價證券之金額達新台幣一億元或實收資本額百分之二十以上者：

有價證券種類及名稱	帳列科目	交易對象	關係	買入	賣出	期末
買、賣之公司	有價證券種類及名稱	帳列科目	關係	買入	賣出	期末
正新橡膠工業股份有限公司	MAXXIS Trading Ltd. 有限公司	採權益法之長期股權投資	子公司	72,806	-	202,812
			非公開市場	金額 \$2,246,617	金額 \$-	\$6,313,592
				仟單位數	仟單位數	仟單位數
				130,006	-	202,812
				\$4,340,708	\$-	\$6,313,592
				金額	金額	金額(註)

註：期末金額包含本期按權益法認列之投資損失計147,327仟元。

5. 取得不動產之金額達新台幣一億元或實收資本額百分之二十以上者：無此情形。

6. 處分不動產之金額達新台幣一億元或實收資本額百分之二十以上者：無此情形。

7. 與關係人進、銷貨之金額達新台幣一億元或實收資本額百分之二十以上者：
民國97年度：

進銷貨之公司	交易對象	關係	銷(進)貨	金額	佔總銷(進)貨之比率(%)	信 用 期 間	形 式		應 收 (付) 帳 款		
							授 信 期 間	單 價	授 信 期 間	餘 額	佔總應收(付)帳款之比率
正新橡膠工業股份有限公司	正新橡膠美國有限公司	子公司	銷	\$1,066,648	6	出貨後60-90天內收款	相	同	\$ 215,973	10	-
正新橡膠工業股份有限公司	MAXXIS Corporation Inc. 孫公司		銷	630,581	4	出貨後60-90天內收款	相	同	129,938	6	-
正新橡膠工業股份有限公司	正新橡膠德國有限公司	採權益法之被投資公司	銷	578,881	3	出貨後60-90天內收款	相	同	97,436	4	-
正新橡膠工業股份有限公司	正新橡膠加拿大有限公司		銷	531,240	3	出貨後60-90天內收款	相	同	104,407	4	-
正新橡膠工業股份有限公司	MAXXIS International (Thailand) Co., Ltd.	孫公司	銷	294,897	2	出貨後60天內收款	註1	註2	135,733	6	-
正新橡膠工業股份有限公司	MAXXIS International (Thailand) Co., Ltd.	孫公司	(進)	(873,159)	(8)	進貨後30天內付款	相	註3	(1,012)	-	-
正新橡膠工業股份有限公司	美利達工業股份有限公司	本公司監察人為該公司之總經理	銷	224,237	1	出貨後60-90天內收款	相	同	16,738	1	-

註1：原物料及製成品售價係依成本分別加計10%-15%及20%-25%。

註2：自民國97年11月起由出貨後120天改為出貨後60天內收款。

註3：一般進貨係於進貨後90天內付款。

8. 應收關係人款項達新台幣一億元或實收資本額百分之二十以上者：
民國97年12月31日：

帳列應收款項之公司	交易對象	關係	應收關係人款項餘額	週轉率	逾 期 應 收 金 額	處 理 方 式	應收關係人款項期後收回金額	提列備抵呆帳金額
正新橡膠工業股份有限公司	正新橡膠美國有限公司	子公司	\$ 215,973	4	\$ -	-	\$ 211,894	\$ -
正新橡膠工業股份有限公司	MAXXIS International (Thailand) Co., Ltd	孫公司	135,733	3	-	-	135,733	-
正新橡膠工業股份有限公司	MAXXIS Corporation Inc.	孫公司	129,938	4	-	-	129,938	-
正新橡膠工業股份有限公司	正新橡膠加拿大有限公司	子公司	104,407	4	-	-	94,531	-

9. 從事衍生性金融商品交易：請參閱附註四(二)及附註十。

(二) 轉投資事業相關資訊

1. 被投資公司之相關資訊：

民國97年12月31日：

投資公司名稱	被投資公司名稱	所在地區	主要營業項目	原 始 投 資 金 額	期 股	末 比	持 率	有 帳 面 金 額	被投資公司 本期(損)益	本公司認列 之投資(損)益	備 註
				上 期 年 底	股 數	數	%	\$	\$	\$	
正新橡膠工業股份有限公司	MAXXIS International Co., Ltd.	開曼群島	控股公司	\$ 912,218	35,050,000	100.00%	100.00%	\$ 13,096,148	\$ 2,259,512	\$ 2,273,491 (註1)	子公司
正新橡膠工業股份有限公司	CST Trading Ltd.	維京群島	控股公司	2,103,073	72,900,000	100.00%	100.00%	9,452,875	632,793	643,136 (註1)	子公司
正新橡膠工業股份有限公司	MAXXIS Trading Ltd.	維京群島	控股公司	6,590,655	202,811,720	100.00%	100.00%	6,313,592	(170,121)	(147,327) (註1)	子公司
正新橡膠工業股份有限公司	正新橡膠美國有限公司	美國	輪胎之進出口貿易	551,820	1,800,000	100.00%	100.00%	1,931,468	278,669	278,669	子公司
正新橡膠工業股份有限公司	喬新興業股份有限公司	國內	投資各項事業	97,000	9,700,000	97.00%	97.00%	106,153	(12,643)	(12,264)	子公司
正新橡膠工業股份有限公司	洋新工業股份有限公司	國內	各種防震橡膠及五金之加工及銷售	50,000	4,999,960	49.99%	49.99%	113,375	9,209	4,604	註2
正新橡膠工業股份有限公司	正新橡膠加拿大有限公司	加拿大	輪胎之進出口貿易	32,950	1,000,000	100.00%	100.00%	91,460	31,889	31,889	子公司
正新橡膠工業股份有限公司	MAXXIS Tech Center Europe B.V.	荷蘭	技術中心	41,260	1,000,000	100.00%	100.00%	42,166	(5,069)	(5,069)	子公司
正新橡膠工業股份有限公司	Cheng Shin Holland B.V.	荷蘭	輪胎之進出口貿易	23,162	32,360	30.00%	30.00%	39,545	24,232	7,270	註2
正新橡膠工業股份有限公司	正新橡膠德國有限公司	德國	輪胎之進出口貿易	5,057	90,000	30.00%	30.00%	17,619	52,205	15,661	註2
正新橡膠工業股份有限公司	MAXXIS International Japan Co., Ltd.	日本	輪胎之進出口貿易	892	57	19.00%	19.00%	819	24	7	註3

註1：係含沖銷、逆流交易之投資損益。

註2：係採權益法評價之轉投資公司。

註3：民國97年12月處分MAXXIS International Japan Co., Ltd. 部分股權，持股比例由33.33%降為19%，自處分日起改採以成本衡量之金融資產評價。

投資公司名稱	被投資公司名稱	所在地區	主要營業項目	原始投資	上期年底	期股	本數	比	持率	有帳面金額	被投資公司本期(損)益	本公司認列之投資(損)益	備註
				本期期末	上期年底		數			\$	\$	\$	
MAXXIS International Co., Ltd.	MAXXIS International (HK) Ltd.	香港	控股公司	-	-	226,801,983	226,801,983	100.00%	100.00%	\$9,967,017	\$ 1,742,503	\$1,742,503	孫公司 (註3)
MAXXIS International Co., Ltd.	天津大豐橡膠工業有限公司	大陸	生產及銷售各類車胎	568,482	568,482	18,000,000	18,000,000	100.00%	100.00%	919,552	81,821	81,821	孫公司 (註2)
MAXXIS International Co., Ltd.	廈門正新海燕輪胎有限公司	大陸	生產及銷售各類車胎	2,035,911	1,708,151	60,000,000	60,000,000	78.57%	78.57%	2,127,830	467,979	309,792	孫公司 (註2、4)
MAXXIS International Co., Ltd.	廈門正新橡膠工業有限公司	大陸	生產及銷售各類車胎	2,528,414	2,528,414	100,000,000	100,000,000	100.00%	100.00%	7,689,594	1,242,909	1,242,909	孫公司之轉投資公司 (註3)
MAXXIS International (HK) Ltd.	廈門正新實業有限公司	大陸	生產及銷售各類車胎	1,483,981	1,483,981	45,000,000	45,000,000	100.00%	100.00%	2,277,702	499,862	499,862	孫公司之轉投資公司 (註3)
CST Trading Ltd.	Cheng Shin International (HK) Ltd.	香港	控股公司	-	-	231,449,410	231,449,410	100.00%	100.00%	8,785,927	434,231	434,231	孫公司 (註3)
Cheng Shin International (HK) Ltd.	正新橡膠中國有限公司	大陸	生產及銷售各車胎	3,785,297	3,785,297	151,394,000	151,394,000	77.64%	77.64%	8,550,445	517,736	401,970	孫公司之轉投資公司 (註3)
Cheng Shin International (HK) Ltd.	正東機械昆山有限公司	大陸	橡膠機械、模具	68,602	68,602	4,250,000	4,250,000	50.00%	50.00%	235,772	65,080	32,540	孫公司之轉投資公司 (註3)
MAXXIS Trading Ltd.	MAXXIS Holdings (BVI) Co., Ltd.	維京群島	輪胎之進出口貿易商	6,590,655	4,344,038	202,811,720	202,811,720	100.00%	100.00%	6,335,089	170,121	170,121	孫公司 (註3)
MAXXIS Trading Ltd.	MAXXIS Corporation Inc.	美國	輪胎之進出口貿易商	203,990	203,990	6,500	6,500	87.00%	87.00%	252,131	37,748	32,841	孫公司 (註3)
MAXXIS Trading Ltd.	TSY America, Inc.	美國	輪胎之進出口貿易商	-	91,638	-	-	-	-	-	-	-	子公司之轉投資公司 (註1)
MAXXIS Trading Ltd.	廣西欽州正新實業有限公司	大陸	橡膠、輪胎配件零售	151,795	39,900	33,250,000	33,250,000	95.00%	95.00%	153,738	1,815	1,801	孫公司之轉投資公司 (註3)
MAXXIS Trading Ltd.	廈門正新(物流)有限公司	大陸	國際集裝箱運輸業務	34,094	34,094	4,900,000	4,900,000	34.00%	34.00%	56,148	7,662	2,606	孫公司之轉投資公司 (註3)
MAXXIS Holdings (BVI) Co., Ltd.	MAXXIS International (Thailand) Co., Ltd.	泰國	生產、銷售卡車輪胎	5,724,372	3,961,353	65,000,000	65,000,000	100.00%	100.00%	5,704,363	9,355	9,355	孫公司之轉投資公司 (註2)
MAXXIS Holdings (BVI) Co., Ltd.	Cheng Shin Rubber (Vietnam) IND Co., Ltd.	越南	生產及銷售各類車胎	866,282	382,684	35,000,000	35,000,000	100.00%	100.00%	627,409	178,289	178,289	孫公司之轉投資公司 (註2)
MAXXIS Holdings (BVI) Co., Ltd.	LEE MING ENGINEERING Co., Ltd. (Thailand)	泰國	土木建築工程承攬業務	5,822	1,296	60,000	60,000	30.00%	30.00%	5,893	1,613	484	孫公司之轉投資公司 (註2)

註1：TSY America, Inc. 於民國97年8月業已全部處分。

註2：係含沖銷側、逆流交易之投資損益。

註3：本公司本年度核准將原經由MAXXIS International Co., Ltd. 及CST Trading Ltd. 分別轉投資廈門正新橡膠工業有限公司、廈門正新實業有限公司及正新橡膠中國有限公司變更為透過持有MAXXIS International (HK) Ltd. 及Cheng Shin International (HK) Ltd. 股權，再間接投資大陸地區之廈門正新橡膠工業有限公司、廈門正新實業有限公司及正新橡膠中國有限公司。

註4：本公司與廈門正新橡膠工業有限公司直接及間接分別持有廈門正新海燕輪胎有限公司股權60%及18.57%。

2. 資金貸與他人：
民國97年度：

編號	貸出對象	與對象往來科目	最高餘額	本期末最高餘額	期末餘額	利率區間	資金貸與性質	往來金額	有短期融通資金必要之原因	提供抵押品名稱	擔保價值	對個別對象資金貸與總額(註2)	
												貸與限額	總金額
1	廈門正新橡膠工業有限公司	其他應收款	\$536,349	\$528,033	6.075%-6.804%	註3、4	3,153,589	營業週轉	-	無	\$-	\$1,539,612	\$3,079,224
2	廈門正新橡膠工業有限公司	其他應收款	390,072	384,024	6.723%-6.804%	註3、4	174,110	營業週轉	-	無	-	1,539,612	3,079,224
3	廈門正新橡膠工業有限公司	其他應收款	360,023	360,023	5.103%-6.318%	註3、4	268,244	營業週轉	-	無	-	1,539,612	3,079,224

單位：新台幣仟元

註1：有業務往來之公司或行號；以不超過廈門正新橡膠工業有限公司企業淨值的20%為限。

註2：本公司資金貸與他人總額以不超過廈門正新橡膠工業有限公司企業淨值的10%為限。

註3：公司間有業務往來。

註4：透過大陸金融機構簽訂之委託借款。

3. 為他人背書保證：
民國97年度：

編號	背書保證公司名稱	背書保證關係	對象	對單一企業背書保證之限額(註2)	本期最高背書保證金額	期末最高背書保證金額	申請	以財產擔保之背書保證金額	以財產擔保之背書保證金額	累計背書保證金額佔最近期財務報表淨值之比率	背書保證最高限額(註2)
1	廈門正新橡膠工業有限公司	廈門正新海燕輪胎有限公司	註1第2點	\$6,158,448	\$3,685,677	\$3,685,677	\$2,525,879	-	-	47.88%	\$7,698,060
2	廈門正新橡膠工業有限公司	廈門正新實業有限公司	註1第2點	6,158,448	2,133,422	2,100,388	888,056	-	-	27.28%	7,698,060
3	廈門正新橡膠工業有限公司	天津大豐橡膠工業有限公司	註1第2點	6,158,448	332,840	32,776	-	-	-	0.43%	7,698,060

註1：背書保證對象與本公司之關係有下列二種：

1. 直接持有普通股股權超過50%之子公司。

2. 母公司與子公司持有普通股股權合併計算超過50%之被投資公司。

註2：本公司對外背書保證之總額以不得超過當期淨值100%，對單一企業背書保證額度以不超過當期淨值80%。

4. 期末持有有價證券情形：
民國97年12月31日

持有之公司	有價證券種類	有價證券名稱	與有價證券發行人之關係	帳列科目	股數(股)	帳面金額	持股比例	市價	期末
MAXXIS International Co., Ltd.	股票	MAXXIS International (HK) Ltd.	被投資公司之轉投資公司	採權益法之長期股權投資	220,801,983	\$ 9,967,017	100.00%	\$ 9,967,017	(註1)
MAXXIS International Co., Ltd.	股票	天津大豐橡膠工業有限公司	被投資公司之轉投資公司	採權益法之長期股權投資	18,000,000	919,552	100.00%	919,050 (註2)	(註1)
MAXXIS International Co., Ltd.	股票	廈門正新海燕輪胎有限公司	被投資公司之轉投資公司	採權益法之長期股權投資	60,000,000	2,127,830	78.57%	2,127,825 (註2)	(註1、3)
MAXXIS International (HK) Ltd.	股票	廈門正新橡膠工業有限公司	被投資公司之轉投資公司	採權益法之長期股權投資	100,000,000	7,689,594	100.00%	7,691,467 (註2)	(註1)
MAXXIS International (HK) Ltd.	股票	廈門正新實業有限公司	被投資公司之轉投資公司	採權益法之長期股權投資	45,000,000	2,277,702	100.00%	2,290,315 (註2)	(註1)
CST Trading Ltd.	股票	Cheng Shin International (HK) Ltd.	被投資公司之轉投資公司	採權益法之長期股權投資	231,449,410	8,785,927	100.00%	8,785,927	(註1)
Cheng Shin International (HK) Ltd.	股票	正新橡膠中國有限公司	被投資公司之轉投資公司	採權益法之長期股權投資	151,394,000	8,550,445	77.64%	8,560,789 (註2)	(註1)
Cheng Shin International (HK) Ltd.	股票	正東機械昆山有限公司	被投資公司之轉投資公司	採權益法之長期股權投資	4,250,000	235,772	50.00%	235,772	(註1)
MAXXIS Trading Co., Ltd.	股票	MAXXIS Holdings (BVI) Co., Ltd.	被投資公司之轉投資公司	採權益法之長期股權投資	202,811,720	6,335,089	100.00%	6,335,089	(註1)
正新橡膠美國有限公司	股票	MAXXIS Corporation Inc.	被投資公司之轉投資公司	採權益法之長期股權投資	6,500	252,131	87.00%	252,131	(註1)
廈門正新橡膠工業有限公司	股票	廣西欽州正新實業有限公司	被投資公司之轉投資公司	採權益法之長期股權投資	33,250,000	153,738	95.00%	153,738	(註1)
廈門正新橡膠工業有限公司	股票	廈門正新(物流)有限公司	被投資公司之轉投資公司	採權益法之長期股權投資	4,900,000	56,148	34.00%	56,148	(註1)
MAXXIS Holdings (BVI) Co., Ltd.	股票	MAXXIS International (Thailand) Co., Ltd.	被投資公司之轉投資公司	採權益法之長期股權投資	65,000,000	5,704,363	100.00%	5,729,288 (註2)	(註1)
MAXXIS Holdings (BVI) Co., Ltd.	股票	Cheng Shin Rubber (Vietnam) IND Co., Ltd.	被投資公司之轉投資公司	採權益法之長期股權投資	35,000,000	627,409	100.00%	627,409	(註1)
喬新興業股份有限公司	股票	LEE MING ENGINEERING CO., LTD. (Thailand)	被投資公司之轉投資公司	採權益法之長期股權投資	200,000	5,893	30.00%	5,893	(註1)
喬新興業股份有限公司	股票	太平洋證券股份有限公司	無	以成本衡量金融資產-非流動	5,098,582	31,941	1.22%	31,941	(註1)
喬新興業股份有限公司	股票	齊陽科技股份有限公司	無	以成本衡量金融資產-非流動	851,000	-	10.32%	-	(註1)
喬新興業股份有限公司	股票	台新金融控股股份有限公司	無	備供出售金融資產-流動	3,274,996	18,929	-	18,929	
喬新興業股份有限公司	股票	兆豐金融控股股份有限公司	無	備供出售金融資產-流動	312,162	3,574	-	3,574	
喬新興業股份有限公司	股票	台灣水泥股份有限公司	無	備供出售金融資產-流動	97,067	2,616	-	2,616	
喬新興業股份有限公司	股票	其他	無	備供出售金融資產-流動	-	1,030	-	1,030	

註1：未有公開市場者，其市價以股權淨值或財務資訊列示。

註2：帳面價值與市價之差異係因倒流交易產生。

註3：本公司與廈門正新橡膠工業有限公司直接及間接分別持有廈門正新海燕輪胎有限公司股權60%及18.57%。

5. 累積買進或賣出同一有價證券之金額達新台幣一億元或實收資本額百分之二十以上者：

買、賣之公司	有價證券 種類及名稱	帳列科目	交易對象	關係	期		買		出		期	
					初	末	買	賣	帳面成本	處分 (損)益	買	賣
MAXXIS Trading Ltd.	MAXXIS Holding Co., Ltd.	採權益法之 長期股權投資	非公開市場	孫公司之 轉投資公司	130,006	\$4,384,998	72,806	-	\$-	-	202,812	\$6,335,089
MAXXIS Holding Co., Ltd.	MAXXIS International (Thailand) Co., Ltd.	採權益法之 長期股權投資	非公開市場	孫公司之 轉投資公司	46,250	4,029,950	18,750	-	-	-	65,000	5,704,363
MAXXIS Holding Co., Ltd.	MAXXIS International (Vietnam) IND Co., Ltd	採權益法之 長期股權投資	非公開市場	孫公司之 轉投資公司	20,000	350,544	15,000	-	-	-	35,000	627,409

註：期末金額包含本期按權益法認列之投資損益。

6. 取得不動產之金額達新台幣一億元或實收資本額百分之二十以上者：無此情形。

7. 處分不動產之金額達新台幣一億元或實收資本額百分之二十以上者：無此情形。

(以下空白)

8. 與關係人進、銷貨交易金額達新台幣一億元以上者：
民國97年度：

進銷貨之公司	交易對象	關係	銷(進)貨	交易		情形	應收(付)帳款		備註
				金額	佔總銷(進)貨之比率		餘額	佔總應收(付)帳款之比率	
正新橡膠中國有限公司	東洋橡膠工業株式會社	對正新橡膠中國有限公司採權益法評價之投資公司	銷	\$3,168,459	20	出貨後60~90天內收款	同相	574,356	30
	正新橡膠美國有限公司	同一最終母公司	銷	799,335	5	出貨後60~90天內收款	同相	10,496	1
	正新橡膠德國有限公司	註	銷	534,452	3	出貨後60~90天內收款	同相	32,921	2
廈門正新橡膠工業有限公司	正新橡膠德國有限公司	註	銷	177,066	1	出貨後60~90天內收款	同相	19,407	1
	廈門正新海燕輪胎有限公司	同一最終母公司	銷	169,152	1	出貨後60~90天內收款	同相	29,921	1
	Cheng Shin Holland B.V.	同一最終母公司	銷	145,893	1	出貨後60~90天內收款	同相	37,052	3
	天津大豐橡膠工業有限公司	同一最終母公司	進	(207,824)	(1)	進貨後60~90天內付款	同相	(4,907)	-
廈門正新實業有限公司	廈門正新橡膠工業有限公司	同一最終母公司	銷	3,146,240	57	出貨後60~90天內收款	同相	301,389	47
	廈門正新海燕輪胎有限公司	同一最終母公司	銷	427,705	8	出貨後60~90天內收款	同相	70,502	11
MAXXIS International (Thailand) Co., Ltd.	正新橡膠美國有限公司	同一最終母公司	銷	800,019	9	出貨後60~90天內收款	同相	161,063	16
	正新橡膠德國有限公司	註	銷	553,759	6	出貨後60~90天內收款	同相	75,929	7
	Cheng Shin Rubber (Vietnam) IND Co., Ltd.	同一最終母公司	銷	256,519	3	出貨後60~90天內收款	同相	51,857	5
	正新橡膠中國有限公司	同一最終母公司	銷	211,371	2	出貨後60~90天內收款	同相	-	-
正東機械昆山有限公司	東洋橡膠工業株式會社	對正東機械昆山有限公司採權益法評價之投資公司	銷	133,017	50	出貨後60~90天內收款	同相	25,973	39

註：對正新橡膠德國有限公司採權益法評價之投資公司為該公司之最終母公司。

9. 應收關係人款項達新台幣一億元或實收資本額百分之二十以上者：

民國97年12月31日：

帳列應收款項之公司	交易對象	關係	應收關係人 款項餘額	週轉率	逾期應收 金額	應收關係人款項 處理方式	應收關係人款項 期後收回金額(註)	提列備抵 呆帳金額
正新橡膠中國有限公司	東洋橡膠工業株式會社	對正新橡膠中國有限公司 採權益法評價之投資公司	\$ 574,356	5	-	\$ -	\$ 574,356	-
廈門正新實業有限公司	廈門正新橡膠工業有限 公司	同一最終母公司	301,389	7	-	-	301,389	-
MAXXIS International (Thailand) Co., Ltd.	正新橡膠美國有限公司	同一最終母公司	161,063	3	-	-	161,063	-

註：截至民國98年4月20日止，應收關係人款項期後收回金額。

10. 從事衍生性商品交易：無此情形。

(三)大陸投資資訊

1. 投資大陸之基本資料：

大陸投資公司名稱	主要營業項目	實收資本額	投資方式	本 期 自 台 灣 積 累 金	初 期 自 台 灣 積 累 金	本 期 匯 出 資 金	本 期 匯 入 資 金	本 期 匯 出 或 收 回 金 額	本 自 台 灣 積 累 金	本 期 匯 出 資 金	本 期 匯 入 資 金	本 公 司 直 接 或 間 接 投 資 之 持 股 比 例	本 期 認 列 投 資 損 益 (註2)	期 末 投 資 帳 面 價 值	截 至 本 期 止 已 匯 回 台 灣 之 投 資 收 益
廈門正新橡膠工業有限公司 (註3)	1. 輪胎內外胎、人力車內外胎 2. 再生膠、膠料、膠帶及其他橡膠製品 3. 橡膠機械、模具及其配套件	美金100,000仟元	註1	\$ 910,834 (USD 35,000仟元)	\$ 910,834 (USD 35,000仟元)	\$ -	\$ -	\$ -	\$ -	\$ -	\$ -	100.00%	\$ 1,242,909 (註12)	\$ 7,689,594	\$ 1,667,647
正新橡膠中國有限公司 (註4、5、6、7)	1. 輪胎內外胎、人力車內外胎 2. 再生膠、膠料、膠帶及其他橡膠製品 3. 橡膠機械、模具及其配套件	美金195,000仟元	註1	2,385,506 (USD 80,900仟元)	2,385,506 (USD 80,900仟元)	-	-	-	-	-	-	77.64%	401,970 (註12)	8,550,445	1,105,328
正東機械昆山有限公司 (註11)	橡膠機械、模具及其配套件	美金8,500仟元	註1	68,602 (USD 2,500仟元)	68,602 (USD 2,500仟元)	-	-	-	-	-	-	50.00%	32,540	235,772	52,661
天津大豐橡膠工業有限公司	1. 輪胎內外胎、人力車內外胎 2. 再生膠、膠料、膠帶及其他橡膠製品 3. 橡膠機械、模具及其配套件	美金18,000仟元	註1	(註8)	(註8)	-	-	-	-	-	-	100.00%	81,821	919,552	-
廈門正新海燕輪胎有限公司 (註14、15)	1. 子午線輪胎及其他各類輪胎產品 2. 再生膠及各類橡膠製品 3. 橡膠機械、模具及其配套件	美金100,000仟元	註1	(註9)	(註9)	-	-	-	-	-	-	78.57%	309,792	2,127,830	-
廈門正新實業有限公司	1. 子午線輪胎及其他各類輪胎產品 2. 再生膠及各類橡膠製品 3. 橡膠機械、模具及其配套件	美金45,000仟元	註1	(註10)	(註10)	-	-	-	-	-	-	100.00%	499,862	2,277,702	-
廣西欽州正新實業有限公司 廈門正新(物流)有限公司	橡膠、輪胎零件配送 國際集裝箱運輸業務	RMB35,000仟元 RMB12,250仟元	註1 註1	(註12) (註12)	(註12) (註12)	-	-	-	-	-	-	95.00% 34.00%	(1,801) 2,606	153,738 56,148	- -

註1：透過第三地區投資設立公司再投資大陸。

註2：經中華民國會計師事務所合作關係之國際性會計師事務所查核發證之報告。

註3：廈門正新橡膠工業有限公司本期期末自台灣匯出累積投資金額未含民國87年間、93年間及96年間分別盈餘轉增資USD15,000千元、USD20,000千元及USD30,000千元。

註4：正新橡膠中國有限公司民國93年盈餘轉增資USD20,000千元，正新及TOYO分別依持股比例77.64%及22.36%分別增資USD15,528千元及USD4,472千元。

註5：正新橡膠中國有限公司民國94年盈餘轉增資USD35,000千元，正新及TOYO分別依持股比例77.64%及22.36%分別增資USD27,174千元及USD7,826千元。

註6：正新橡膠中國有限公司民國96年盈餘轉增資USD30,000千元，正新及TOYO分別依持股比例77.64%及22.36%分別增資USD23,292千元及USD6,708千元。

註7：正新橡膠中國有限公司本期期末自台灣匯出累積投資金額未含民國93年及94年盈餘轉增資共計USD42,702千元，及CST Trading Ltd.以自有資金於民國91年間轉投資計USD4,500千元。

註8：係由英屬開曼群島MAXXIS International Co., Ltd.於民國87年及95年間受配廈門正新橡膠工業有限公司之盈餘計USD18,000千元，用予間接投資天津大豐橡膠工業有限公司。

註9：係由英屬開曼群島MAXXIS International Co., Ltd.於民國91年、92年間及96年間受配廈門正新橡膠工業有限公司之盈餘計USD50,000千元，用予間接投資廈門正新海燕輪胎有限公司。

註10：係由英屬開曼群島MAXXIS International Co., Ltd.於民國93年間及96年間受配廈門正新橡膠工業有限公司之盈餘分別計USD20,000千元及USD25,000千元，用予間接投資廈門正新實業有限公司。

註11：正東機械昆山有限公司民國98年盈餘轉增資USD3,500千元，正新及TOYO分別依持股比例50%及50%分別增資USD1,750千元及USD1,750千元。

註12：係由廈門正新橡膠工業有限公司盈餘轉投資成立。

註13：係含沖銷側、逆流交易之投資損益。

註14：廈門正新海燕輪胎有限公司民國97年現金增資USD30,000千元，正新及TOYO分別依持股比例78.57%及22.43%分別增資USD23,570千元及USD6,430千元。正新係分別透過英屬開曼群島MAXXIS International Co., Ltd.及廈門正新橡膠工業有限公司各該公司之自有資金增資USD10,000千元USD13,570千元。

註15：本公司及廈門正新橡膠工業有限公司直接及間接分別持有廈門正新海燕輪胎有限公司股權60%及18.57%。

本期期末累計自台灣匯出赴大陸地區投資金額	經濟部投審會核准投資金額	依經濟部投審會規定
\$ 3,731,988(USD118,400千元)	\$ 9,366,861(USD297,172千元)	赴大陸地區投資限額

註：依據經濟部「在大陸地區從事投資或技術合作審查原則」之規定，本公司業獲經濟部工業局核發符合營運總部營運範圍證明文件，故不受限額規定。

3. 與大陸被投資公司直接或間接經由第三地區事業所發生之重大交易事項：

(1) 進 貨

民國 97 年度，本公司與大陸之各被投資公司之進貨均未達本公司進貨金額之 10%，其總額為 79,698 仟元。係按一般進貨價格辦理，貨款係於進貨 90 天內付款，而一般進貨條件相同。

(2) 銷 貨

民國 97 年度，本公司與大陸之各被投資公司銷貨均未達本公司銷貨淨額之 10%，其總額為 35,770 仟元。係按一般銷貨價格辦理，貨款係出貨後 60~90 天內收款，而一般銷貨條件相同。

(3) 應付帳款

截至民國 97 年 12 月 31 日止，本公司帳列與大陸之各被投資公司之應付帳款總額為 12,465 仟元。

(4) 應收帳款

截至民國 97 年 12 月 31 日止，本公司帳列與大陸之各被投資公司之應收帳款總額為 4,573 仟元。

(5) 財產交易

民國 97 年度本公司與大陸被投資公司間之財產交易：

<u>大 陸 被 投 資 公 司</u>	<u>出售金額</u>	<u>帳面價值</u>	<u>出售利益(帳列 其他負債-其他)</u>
正新-中國	\$ 72,044	\$ 37,040	\$ 35,004
廈門 海燕	31,171	14,299	16,872
正新-廈門	20,064	13,949	6,115
其 他	9,446	7,996	1,450
	<u>\$ 132,725</u>	<u>\$ 73,284</u>	<u>\$ 59,441</u>

上述款項係因財產交易應收未收款項餘額計 22,787 仟元(表列其他金融資產-流動)。

(6) 技術權利金收入

	97 年 1 月 1 日 至 12 月 31 日	
	<u>技術權利金收入</u>	<u>期末應收款</u>
正新-廈門	\$ 81,058	\$ 81,058
正新-中國	77,527	77,527
廈門 海燕	22,301	22,301
廈門 實業	12,419	12,419
天津 大豐	4,799	4,799
	<u>\$ 198,104</u>	<u>\$ 198,104</u>

十二、部門別財務資訊

(一)產業別資訊：本公司係經營人力車輪胎、動力車輪胎、再生膠等製品之單一產業。

(二)地區別資訊：本公司無國外營運部門，故不適用。

(三)本公司外銷銷貨資訊明細如下：

<u>地 區</u>	<u>97 年 度</u>	<u>96 年 度</u>
北 美 洲	\$ 3,903,899	\$ 4,110,695
歐 洲	3,070,659	3,007,406
其 他	6,193,403	5,400,443
	<u>\$ 13,167,961</u>	<u>\$ 12,518,544</u>

(四)重要客戶資訊：本公司未有單一客戶銷售額占損益表上收入金額 10% 以上之客戶，故不適用。

(以下空白)

正新橡膠工業股份有限公司
現金及約當現金明細表
民國 97 年 12 月 31 日

單位：新台幣仟元

<u>項</u> <u>目</u>	<u>摘</u>	<u>要</u>	<u>金</u>	<u>額</u>
庫存現金及零用金			\$	700
銀行存款				
支票存款				6,123
活期存款				525,083
外幣存款	美金	17,049仟元	匯率32.776	615,129
	歐元	63仟元	匯率45.77	
	澳幣	2仟元	匯率23.183	
	日幣	142,428仟元	匯率0.3612	
	泰銖	58仟元	匯率0.94	
	英鎊	40仟元	匯率47.865	
定期存款	期間	97.8.5~98.8.5		1,285,012
	利率	0.45%~4.45%		
	台幣	1,050仟元	匯率1	
	歐元	7,356仟元	匯率45.77	
	英鎊	6,643仟元	匯率47.865	
	澳幣	9,630仟元	匯率23.183	
	美金	12,389仟元	匯率32.776	
				<u>\$ 2,432,047</u>

正新橡膠工業股份有限公司
應收帳款淨額明細表
民國 97 年 12 月 31 日

單位：新台幣仟元

<u>客</u> <u>戶</u> <u>名</u> <u>稱</u>	<u>摘</u> <u>要</u>	<u>金</u> <u>額</u>	<u>備</u> <u>註</u>
KCT		\$ 142,382	
PIRELLI		86,213	
TREK		80,594	
巨大機械工業股份有限公司		79,783	
其 他		<u>1,116,045</u>	每一零星客戶餘額均 未超過本科目金額5%
		1,505,017	
減：備抵呆帳		(<u>11,718</u>)	
		<u>\$ 1,493,299</u>	

(以下空白)

正新橡膠工業股份有限公司

存貨明細表

民國 97 年 12 月 31 日

單位：新台幣仟元

項 目	金 額	備 註	
摘 要	成 本	市 價	
目 標	成 本	市 價	
製 成 品	\$ 495,791	\$ 617,318	淨變現價值
在 製 品	224,862	224,927	淨變現價值
原 料	1,377,288	1,481,615	重置成本
在 途 存 貨	<u>39,187</u>	<u>39,187</u>	重置成本
	2,137,128	<u>\$ 2,363,047</u>	
減：備抵跌價及呆滯損失	(13,904)		
	<u>\$ 2,123,224</u>		

(以下空白)

正新橡膠工業股份有限公司
採權益法之長期股權投資變動明細表
民國 97 年 1 月 1 日至 12 月 31 日

單位：新台幣千元

名稱	期 股	初 數	餘 金	額	本 股	數	增 金	額	本 股	數	減 金	額	少 額	期 股	數	末 數	餘 金	額	評 基	價 單	市 價	或 單 價 (元)	總 價	股 權 淨 值	提供擔 保或質 押情形
MAXXIS International Co., Ltd.	35,050,000	\$10,091,588	-	\$ 3,187,447	-	(\$ 182,887)	註1	35,050,000	\$ 13,096,148	權益法	\$ 374	\$ 13,096,148	無												
CST Trading Ltd.	72,900,000	8,448,589	-	1,311,816	-	(307,530)	註1	72,900,000	9,452,875	權益法	130	9,452,875	無												
MAXXIS Trading Ltd.	130,006,081	4,340,708	72,805,639	2,246,617	-	(273,733)		202,811,720	6,313,592	權益法	31	6,313,592	無												
正新橡膠美國有限公司	1,800,000	1,624,153	-	307,315	-	-		1,800,000	1,931,468	權益法	1,073	1,931,468	無												
喬新興業股份有限公司	9,700,000	148,216	-	-	-	(42,063)		9,700,000	106,153	權益法	11	106,153	無												
洋新工業股份有限公司	4,999,960	129,543	-	6,832	-	(23,000)	註1	4,999,960	113,375	權益法	23	113,375	無												
正新橡膠加拿大有限公司	1,000,000	75,350	-	16,110	-	-		1,000,000	91,460	權益法	91	91,460	無												
MAXXIS Tech Center Europe B. V.	1,000,000	45,186	-	-	-	(3,020)		1,000,000	42,166	權益法	42	42,166	無												
Cheng Shin Holland B. V.	32,360	33,426	-	6,119	-	-		32,360	39,545	權益法	1,222	39,545	無												
正新橡膠德國有限公司	90,000	35,062	-	-	-	(17,443)	註1、3	90,000	17,619	權益法	196	17,619	無												
MAXXIS International Japan Co., Ltd.	100	1,429	-	7	(43)	(1,436)	註2	-	-	權益法	-	-	無												
		\$24,973,250		\$ 7,082,263		(\$ 851,112)			\$ 31,204,401																

註1:係本期現金股利收現數。

註2:係本期處分日本正新股權14.33%，餘19%轉列以成本衡量之金融資產。

註3:本期減少數17,443仟元，其中包含現金股利收現數15,383仟元。

正新橡膠工業股份有限公司
 固定資產變動明細表

民國 97 年 1 月 1 日至 12 月 31 日

單位：新台幣千元

項 目	期 初		餘 額		本 期 增 加	本 期 減 少	本 期 移 轉	成 本	重 估 增 值	提 供 保 證 或 質 押 情 形	備 註
	成	本	重 估 增 值	餘							
土 地	\$ 485,604	\$ 1,143,407	\$ 3,182	\$ -	\$ -	\$ -	\$ 488,786	\$ 1,143,407	無		
房 屋 及 建 築	2,766,797	40,256	68,595	(31,258)	-	-	2,804,134	40,256	無		
機 器 設 備	5,806,588	74	125,676	(302,746)	106,060	106,060	5,735,578	74	無		
試 驗 設 備	397,527	-	17,406	(24,885)	24,479	24,479	414,527	-	無		
運 輸 設 備	94,878	-	9,049	(12,411)	-	-	91,516	-	無		
辦 公 設 備	19,366	-	744	(1,868)	2,072	2,072	20,314	-	無		
其 他 設 備	1,195,200	-	110,146	(186,352)	37,209	37,209	1,156,203	-	無		
未 完 工 程 及 預 付 設 備 款	508,920	-	967,889	(534,777)	(169,820)	(169,820)	772,212	-			
	\$ 11,274,880	\$ 1,183,737	\$ 1,302,687	(\$ 1,094,297)	\$ -	\$ -	\$ 11,483,270	\$ 1,183,737			

正新橡膠工業股份有限公司
固定資產累計折舊變動明細表
民國 97 年 1 月 1 日至 12 月 31 日

單位：新台幣仟元

<u>項 目</u>	<u>期 初 餘 額</u>	<u>本期增加</u>	<u>本 期 減 少</u>	<u>期 末 餘 額</u>	<u>備 註</u>
房屋及建築	\$ 825,779	\$ 82,712	(\$ 22,222)	\$ 886,269	
機器設備	2,976,922	566,401	(259,017)	3,284,306	
試驗設備	231,375	39,936	(21,992)	249,319	
運輸設備	62,104	10,862	(12,363)	60,603	
辦公設備	15,244	2,344	(1,869)	15,719	
其他設備	<u>776,422</u>	<u>180,723</u>	<u>(183,662)</u>	<u>773,483</u>	
	<u>\$ 4,887,846</u>	<u>\$ 882,978</u>	<u>(\$ 501,125)</u>	<u>\$ 5,269,699</u>	

(以下空白)

正新橡膠工業股份有限公司
應付帳款明細表
民國 97 年 12 月 31 日

單位：新台幣仟元

<u>客 戶 名 稱</u>	<u>摘 要</u>	<u>金 額</u>	<u>備 註</u>
非關係人：			
台橡股份有限公司		\$ 233,541	
福懋興業股份有限公司		175,839	
中國合成橡膠股份有限公司		74,576	
TOKUSEN KOGYO CO., LTD.		66,449	
EXXONMOBIL CHEMICAL ASIA PACIFIC		55,277	
其他零星客戶		<u>422,872</u>	每一零星供應商餘額 均未超過本科目金額 5%
		<u>1,028,554</u>	
關係人：			
正新-廈門		9,880	
正新-泰國		1,012	
其他		<u>2,585</u>	
		<u>13,477</u>	
		<u>\$ 1,042,031</u>	

正新橡膠工業股份有限公司

長期借款明細表

民國 97 年 12 月 31 日

單位：新台幣仟元

債 權 人	借 款 金 額	契 約 期 限	利 率	抵 押 或 擔 保	備 註
第一商業銀行	\$ 2,436,467	93.10.14~ 104.6.9	1.96%~4.19%	無	
兆豐國際商業銀行	2,000,000	95.12.28~ 103.9.6	1.73%~1.82%	無	
臺灣銀行	1,130,000	94.12.28~ 101.12.31	1.79%~2.00%	無	
彰化銀行	1,100,000	96.9.6~ 103.12.28	1.88%~2.50%	無	
華南銀行	990,000	96.10.30~ 103.12.21	1.76%~1.96%	無	
瑞穗銀行	983,280	97.3.13~ 102.3.10	4.94%	無	
土地銀行	676,666	97.10.27~ 102.10.27	2.81%	無	
合作金庫	500,000	97.8.29~ 102.8.29	3.01%	無	
永豐銀行	500,000	97.9.19~ 102.9.19	2.47%	無	
中國信託商業銀行	300,000	96.12.27~ 99.12.27	2.35%	無	
	10,616,413				
減：一年到期部分	(495,000)				
	<u>\$ 10,121,413</u>				

正新橡膠工業股份有限公司
銷貨收入淨額明細表
民國 97 年 1 月 1 日至 12 月 31 日

單位：新台幣仟元

項 目	數 量 (千條)	金 額	備 註
客車輻射外胎	4,847	\$ 7,778,820	
機車外胎	6,089	3,081,461	
汽車外胎	4,252	3,004,890	
自行車外胎	10,856	1,610,705	
工業用外胎	267	717,502	
自行車內胎	14,842	570,745	
人力用外胎	1,066	240,869	
機車內胎	1,421	107,208	
其 他		<u>738,589</u>	每一零星項目餘額
		17,850,789	均未超過1億元
減：銷貨退回及折讓		(<u>24,959</u>)	
		<u>\$ 17,825,830</u>	

正新橡膠工業股份有限公司
銷貨成本明細表
民國 97 年 1 月 1 日至 12 月 31 日

單位：新台幣仟元

項 目	金 額
直接原料	
期初原料	\$ 1,091,238
加：本期進料	10,971,101
減：原料成本差異	(26,260)
出售原料	(350,363)
轉列費用	(61,556)
期末存料	(1,377,288)
原料耗用	10,246,872
直接人工	1,085,793
製造費用	2,749,489
製造成本	14,082,154
加：期初在製品	139,044
減：出售在製品	(55,092)
轉列費用	(5,206)
在製品盤損	(5,823)
期末在製品	(224,862)
製成品成本	13,930,215
加：期初製成品	547,001
購入製成品	243,208
減：轉列製造費用	(62,075)
製成品報廢	(2,230)
期末製成品	(495,791)
本期製銷成本	14,160,328
出售原料成本	350,363
出售在製品成本	55,092
出售購入商品成本	6,722
出售包材成本	13
銷貨成本合計	\$ 14,572,518

正新橡膠工業股份有限公司
製造費用明細表
民國 97 年 1 月 1 日至 12 月 31 日

單位：新台幣仟元

<u>項</u>	<u>目</u>	<u>摘</u>	<u>要</u>	<u>金</u>	<u>額</u>	<u>備</u>	<u>註</u>
折舊費用				\$	800,469		
燃料費					466,787		
薪資費用					434,783		
水電費					374,226		
修理保養費					239,210		
其他費用					434,014		
					<u>\$ 2,749,489</u>		每一零星項目餘額均未超過本科目金額5%

(以下空白)

正新橡膠工業股份有限公司
推銷費用明細表
民國 97 年 1 月 1 日至 12 月 31 日

單位：新台幣仟元

項 目	摘 要	金 額	備 註
運費		\$ 372,531	
品牌形象費		364,461	
稅捐		222,584	
薪資		206,383	
出口費用		103,484	
其他費用		358,753	
		<u>\$ 1,628,196</u>	每一零星項目餘額均未超過本科目金額5%

(以下空白)

五、最近年度經會計師查核簽證之母子公司合併財務報表

正新橡膠工業股份有限公司

合併財務報表暨會計師查核報告

民國九十七年度及九十六年度

(股票代碼 2105)

公司地址：彰化縣大村鄉黃厝村美港路 215 號

電 話：(04)852-5151

聲 明 書

本公司 97 年度(自 97 年 1 月 1 日至 97 年 12 月 31 日止)依「關係企業合併營業報告書關係企業合併財務報表及關係報告書編製準則」應納入編製關係企業合併財務報表之公司與依財務會計準則公報第七號應納入編製母子公司合併財務報表之公司均相同，且關係企業合併財務報表所應揭露相關資訊於母子公司合併財務報表中均已揭露，爰不再另行編製關係企業合併財務報表。

特此聲明

公司名稱：正新橡膠工業股份有限公司



負責人：羅結



中 華 民 國 九 十 八 年 四 月 二 十 日

會計師查核報告

(98)財審報字第 08004285 號

正新橡膠工業股份有限公司 公鑒：

正新橡膠工業股份有限公司及其子公司民國九十七年十二月三十一日及民國九十六年十二月三十一日之合併資產負債表，暨民國九十七年一月一日至十二月三十一日及民國九十六年一月一日至十二月三十一日之合併損益表、合併股東權益變動表及合併現金流量表，業經本會計師查核竣事。上開合併財務報表之編製係公司管理階層之責任，本會計師之責任則為根據查核結果對上開合併財務報表表示意見。如合併財務報表附註四(八)所述，正新橡膠工業股份有限公司及其子公司民國九十七年度及九十六年度部分採權益法評價之長期股權投資及民國九十七年度合併財務報表附註十一所揭露有關被投資公司之資訊，係依其他會計師查核簽證之財務報表評價及揭露而得，本會計師並未查核該等財務報表。民國九十七年及九十六年十二月三十一日帳列長期股權投資餘額分別為 176,432 仟元及 198,031 仟元，各占合併資產總額之 0.21%及 0.29%；民國九十七年度及九十六年度所認列之投資利益分別為 28,019 仟元及 51,685 仟元，各占合併稅前淨利之 0.58%及 0.71%。此外，如合併財務報表附註一(二)所述，部分孫公司民國九十七年度財務報表未經本會計師查核，而係由其他會計師查核。因此本會計師對上開合併財務報表所表示之意見中，有關該等公司財務報表所列之金額，係依據其他會計師之查核報告。該等公司民國九十七年十二月三十一日之資產總額為新台幣 1,940,818 仟元，負債總額為新台幣 1,313,409 仟元，民國九十七年一月一日至十二月三十一日之稅後淨損為新台幣 178,289 仟元，分別佔正新橡膠工業股份有限公司及子公司合併資產總額之 2.3%，合併負債總額之 2.5%及合併總損益之 4.7%。

本會計師係依照「會計師查核簽證財務報表規則」及中華民國一般公認審計準則規劃並執行查核工作，以合理確信合併財務報表有無重大不實表達。此項查核工作包括以抽查方式獲取合併財務報表所列金額及所揭露事項之查核證據、評估公司管理階層編製合併財務報表所採用之會計原則及所作之重大會計估計，暨評估合併財務報表整體之表達。本會計師相信此項查核工作及其他會計師之查核報告可對所表示之意見提供合理之依據。

依本會計師之意見，基於本會計師之查核結果及其他會計師之查核報告，第一段所述合併財務報表在所有重大方面係依照「證券發行人財務報告編製準則」及中華民國一般公認會計原則編製，足以允當表達正新橡膠工業股份有限公司及其子公司民國九十七年十二月三十一日及民國九十六年十二月三十一日之財務狀況，暨民國九十七年一月一日至十二月三十一日及民國九十六年一月一日至十二月三十一日之經營成果與現金流量。

如財務報表附註三所述，正新橡膠工業股份有限公司及子公司自民國九十七年一月一日起，採用新發佈之中華民國會計研究發展基金會(96)基秘字第 052 號函「員工分紅及董監酬勞會計處理」之規定，認列相關費用及負債。

資 誠 會 計 師 事 務 所

張志安

張志安



會計師

李燕松

李燕松



行政院金融監督管理委員會證券期貨局
核准簽證文號：金管證六字第 0960042326 號
前財政部證券管理委員會
核准簽證文號：(73)台財證(一)第 2311 號

中 華 民 國 九 十 八 年 四 月 二 十 日

正新橡膠工業股份有限公司及其子公司

合併資產負債表

民國97年及96年12月31日

單位：新台幣仟元

	97年	12月	31日	96年	12月	31日
	金額	金額	%	金額	金額	%
資 產						
流動資產						
1100 現金及約當現金(附註四(一))	\$	9,172,319	11	\$	5,850,155	8
1310 公平價值變動列入損益之金融資產 - 流動		1,174	-		1,697	-
1320 應供出售金融資產 - 流動(附註四(三))		41,447	-		77,496	-
1120 應收票據淨額(附註四(四))		392,419	-		573,959	1
1140 應收帳款 - 關係人淨額(附註五)		4,466,684	5		5,124,533	7
1150 應收帳款 - 其他金融資產 - 流動		905,672	1		1,095,697	2
1190 其他金融資產 - 流動		453,802	1		365,440	2
120X 存貨(附註四(六))		12,189,951	14		9,823,480	14
1286 遞延所得稅資產 - 其他		1,108,243	-		1,118,353	-
1298 其他流動資產 - 其他		1,332,857	2		1,057,241	2
11XX 流動資產合計		29,064,568	34		24,088,051	35
基金及投資						
1450 基金及投資 - 非流動(附註四(三))		-	-		19,200	-
1480 採權益法之長期股權投資 - 非流動		172,491	-		221,560	-
1421 採權益法之長期股權投資(附註四(七))		468,352	1		459,726	1
1425 預付長期投資款(附註四(七))		-	-		1,296	-
14XX 基金及投資合計		640,843	1		701,782	1
1440 其他金融資產 - 非流動(附註六)		136,037	-		5,047	-
固定資產(附註四(八)、五及七)						
1501 土地		1,089,389	1		1,081,018	2
1521 房屋及建築		14,401,856	17		13,029,291	19
1531 機器設備		39,570,967	47		35,317,480	51
1545 運輸設備		1,285,329	2		1,042,985	1
1551 試驗設備		457,393	1		392,024	1
1561 辦公設備		203,477	-		192,789	-
1681 其他設備		7,803,620	9		4,958,932	7
15X8 重估增值		1,183,737	1		1,183,737	2
15X9 成本及重估增值		65,995,768	78		57,198,256	83
15Y9 減：累計折舊		(23,695,704)	(28)		(19,189,981)	(28)
1599 減：累計減損		(17,871)	-		(17,871)	-
1670 未完工程及預付設備款		10,165,693	12		3,852,763	6
15XX 固定資產淨額		52,447,886	62		41,843,167	61
無形資產						
1770 遞延退休基金成本(附註四(十四))		44,350	-		66,525	-
1780 土地使用權(附註四(九))		1,178,553	2		1,146,381	2
17XX 無形資產合計		1,222,903	2		1,212,906	2
其他資產						
1800 出租資產		119,721	-		120,685	-
1880 其他資產 - 其他(附註四(十))		1,017,725	1		882,879	1
18XX 其他資產合計		1,137,446	1		1,003,564	1
1XXX 資產總計	\$	84,649,683	100	\$	68,854,517	100
負債及股東權益						
流動負債						
1210 短期借款(附註四(十一))	\$	9,872,048	12	\$	4,425,071	6
1220 公平價值變動列入損益之金融負債 - 流動		5,266	-		35,727	-
1230 應付票據		468,752	1		445,306	1
1240 應付帳款		4,561,726	5		5,995,441	9
1250 應付所得稅(附註四(十八))		385,830	-		292,133	-
1260 應付費用(附註五)		1,586,094	2		1,374,924	2
1270 其他應付款項		1,590,051	2		1,150,528	2
1280 一年或一營業週期內到期長期負債		4,893,778	6		5,502,649	8
1290 其他流動負債		855,245	1		1,127,377	1
11XX 流動負債合計		24,218,790	29		20,349,156	29
長期負債						
1340 應付公司債(附註四(十二))		-	-		1,000,000	2
1350 長期借款(附註四(十三))		25,895,841	30		16,762,372	24
1360 長期負債合計		25,895,841	30		17,762,372	26
各項準備						
1410 土地增值稅準備(附註四(八))		514,733	1		514,733	1
其他負債						
1420 遞延退休基金負債(附註四(十四))		356,778	-		343,423	-
1430 遞延所得稅負債 - 非流動(附註四(十八))		945,815	1		827,374	1
1440 其他負債 - 其他		376,822	1		389,007	1
1450 其他負債合計		1,679,415	2		1,559,804	2
1460 負債總計		52,308,779	62		40,186,065	58
股東權益						
1510 普通股股本(附註四(十五))		14,984,701	18		13,030,175	19
1520 庫藏股票交易		9,772	-		9,772	-
1530 處分資產增益		42,804	-		42,804	-
1540 長期投資		39,609	-		39,609	-
1550 保留盈餘(附註四(十七))		3,049,176	3		2,492,249	4
1560 法定盈餘公積		7,184,985	8		7,856,624	12
1570 未分配盈餘		863,105	1		863,105	1
1580 股東權益其他調整項目		(40,945)	(1)		(6,606)	(1)
1590 金融商品之未實現損益(附註四(三))		3,100,121	4		1,648,248	2
1600 累積換算調整數		(162,426)	(1)		(130,178)	(1)
1610 未認列為退休基金成本之淨損失(附註四(十四))		3,270,002	4		2,822,650	4
1620 少數股權		32,340,904	38		28,668,452	42
1630 股東權益總計		84,649,683	100		68,854,517	100
1640 承諾事項及或有負債(附註七)		-	-		-	-
1650 負債及股東權益總計	\$	84,649,683	100	\$	68,854,517	100

請參閱後附合併財務報表附註暨資產誠會計師事務所張志安、李燕松會計師民國九十八年四月二十日查核報告。

董事長：羅結

經理人：陳崇華

108

會計主管：吳軒妙

正新橡膠工業股份有限公司及子公司

合併損益表

民國97年及96年1月1日至12月31日

單位：新台幣仟元
(除每股盈餘為新台幣元外)

	97 年 度			96 年 度		
	金 額	%		金 額	%	
營業收入						
4110 銷貨收入(附註五)	\$ 76,134,092	100		\$ 64,117,851	100	
4170 銷貨退回及折讓	(34,612)	-		(16,115)	-	
4000 營業收入合計	76,099,480	100		64,101,736	100	
營業成本						
5110 銷貨成本(附註五)	(62,685,697)	(82)		(49,711,485)	(78)	
5910 營業毛利	13,413,783	18		14,390,251	22	
5930 聯屬公司間已(未)實現利益	10,556	-		(12,261)	-	
營業毛利淨額	13,424,339	18		14,377,990	22	
營業費用						
6100 推銷費用(附註五)	(4,322,898)	(6)		(3,639,516)	(6)	
6200 管理及總務費用(附註五)	(1,658,601)	(2)		(2,109,950)	(3)	
6300 研究發展費用	(1,500,079)	(2)		(998,002)	(1)	
6000 營業費用合計	(7,481,578)	(10)		(6,747,468)	(10)	
6900 營業淨利	5,942,761	8		7,630,522	12	
營業外收入及利益						
7110 利息收入	184,465	-		159,410	-	
7121 採權益法認列之投資收益(附註四(七))	63,172	-		56,770	-	
7130 處分固定資產利益(附註五)	301,539	1		182,218	-	
7160 兌換利益	-	-		358,858	1	
7260 存貨跌價回升利益	21,950	-		-	-	
7280 減損迴轉利益	-	-		11,581	-	
7480 什項收入(附註四(七)及五)	262,741	-		302,981	1	
7100 營業外收入及利益合計	833,867	1		1,071,818	2	
營業外費用及損失						
7510 利息費用(附註四(八))	(1,300,663)	(2)		(1,270,801)	(2)	
7650 金融商品評價損失(附註四(二))	(49,751)	-		(19,291)	-	
7540 處分投資損失	(8,354)	-		-	-	
7560 兌換損失	(471,665)	(1)		-	-	
7570 存貨跌價及呆滯損失	-	-		(24,164)	-	
7630 減損損失	(13,861)	-		(1,345)	-	
7880 什項支出(附註四(七))	(126,649)	-		(72,564)	-	
7500 營業外費用及損失合計	(1,970,943)	(3)		(1,388,165)	(2)	
7900 繼續營業單位稅前淨利	4,805,685	6		7,314,175	12	
8110 所得稅費用(附註四(十八))	(1,036,526)	(1)		(1,289,895)	(2)	
9600XX 合併總損益	\$ 3,769,159	5		\$ 6,024,280	10	
歸屬於：						
9601 合併淨損益	\$ 3,547,452	5		\$ 5,569,276	9	
9602 少數股權損益	221,707	-		455,004	1	
	\$ 3,769,159	5		\$ 6,024,280	10	
	稅 前	稅 後		稅 前	稅 後	
普通股每股盈餘(附註四(十九))						
9750 本期淨利	\$ 2.72	\$ 2.37		\$ 4.14	\$ 3.72	
稀釋每股盈餘(附註四(十九))						
9850 本期淨利	\$ 2.71	\$ 2.36		\$ -	\$ -	

請參閱後附合併財務報表附註暨資誠會計師事務所
張志安、李燕松會計師民國九十八年四月二十日查核報告。

董事長：羅結



經理人：陳榮華



109

會計主管：吳軒妙



正新橡膠工業股份有限公司及其子公司
合併資產負債變動表
民國97年及96年12月31日

單位：新台幣仟元

年度	普通股本	資本公積	保留盈餘	未分配盈餘	未實現重估增值	金融商品之未實現損益	累積換算調整數	未認列為退休金成本之淨損失	少數股權	合計
96年1月1日餘額	\$ 12,177,753	\$ 100,514	\$ 2,296,547	\$ 4,303,302	\$ 863,105	\$ 13,583	\$ 1,292,668	\$ 85,474	\$ 2,136,402	\$ 23,098,380
95年盈餘分配及指撥：										
法定盈餘公積	-	-	195,702	(195,702)	-	-	-	-	-	-
員工紅利	-	-	-	(21,792)	-	-	-	-	-	(21,792)
董事酬勞	-	-	-	(32,688)	-	-	-	-	-	(32,688)
股票股利	852,442	-	-	(852,442)	-	-	-	-	-	-
現金股利	-	-	-	(913,330)	-	-	-	-	-	(913,330)
96年度合併總損益	-	-	-	5,569,276	-	(17,674)	-	-	455,004	6,024,280
依持股比例認列子公司備供出售金融商品未實現損益	-	-	-	-	-	-	-	-	547	18,221
依持股比例認列子公司未依持股比例認列轉列資本公積	-	(8,329)	-	-	-	-	-	-	-	(8,329)
依持股比例認列子公司未認列為退休金成本之淨損失	-	-	-	-	-	-	355,580	(2,228)	-	(2,228)
累積換算調整數之變動	-	-	-	-	-	-	-	-	(31,991)	323,589
備供出售金融資產未實現損益	-	-	-	-	-	(2,515)	-	-	-	(2,515)
未認列為退休金成本之淨損失	-	-	-	-	-	-	-	(42,476)	-	(42,476)
少數股權變動數	-	-	-	-	-	-	-	-	263,782	263,782
96年12月31日餘額	\$ 13,030,175	\$ 92,185	\$ 2,492,249	\$ 7,856,624	\$ 863,105	\$ (6,606)	\$ 1,648,248	\$ (130,178)	\$ 2,822,650	\$ 28,668,452
97年1月1日餘額	\$ 13,030,175	\$ 92,185	\$ 2,492,249	\$ 7,856,624	\$ 863,105	\$ (6,606)	\$ 1,648,248	\$ (130,178)	\$ 2,822,650	\$ 28,668,452
96年盈餘分配及指撥：										
法定盈餘公積	-	-	556,927	(556,927)	-	-	-	-	-	-
員工紅利	-	-	-	(57,607)	-	-	-	-	-	(57,607)
董事酬勞	-	-	-	(86,410)	-	-	-	-	-	(86,410)
股票股利	1,954,526	-	-	(1,954,526)	-	-	-	-	-	-
現金股利	-	-	-	(1,563,621)	-	-	-	-	-	(1,563,621)
97年度合併總損益	-	-	-	3,547,452	-	(29,398)	-	-	221,707	3,769,159
依持股比例認列子公司備供出售金融商品未實現損益	-	-	-	-	-	-	-	-	(909)	(30,307)
依持股比例認列子公司未認列為退休金成本之淨損失	-	-	-	-	-	-	-	2,228	-	2,228
累積換算調整數之變動	-	-	-	-	-	-	1,451,873	-	92,338	1,544,211
備供出售金融資產未實現損益	-	-	-	-	-	(4,941)	-	-	-	(4,941)
未認列為退休金成本之淨損失	-	-	-	-	-	-	-	(34,476)	-	(34,476)
少數股權變動數	-	-	-	-	-	-	-	-	134,216	134,216
97年12月31日餘額	\$ 14,984,701	\$ 92,185	\$ 3,049,176	\$ 7,184,985	\$ 863,105	\$ (40,945)	\$ 3,100,121	\$ (162,426)	\$ 3,270,002	\$ 32,340,904

請參閱後附合併財務報表附註暨會計師事務所張志安、李燕松會計師民國九十八年四月二十日查核報告。

董事長：羅結

經理人：陳榮華

110

會計主管：吳軒妙

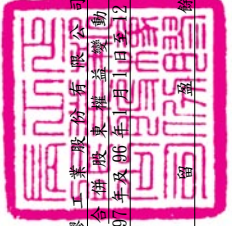

正新橡膠工業股份有限公司及子公司
 合併現金流量表
 民國97年及96年7月1日至12月31日



單位：新台幣仟元

	97	年	度	96	年	度
<u>營業活動之現金流量</u>						
合併總損益	\$		3,769,159	\$		6,024,280
調整項目						
折舊費用			4,107,568			3,789,696
出租資產折舊費用			964			973
各項攤提			458,323			363,402
(已)未實現銷貨毛利	(10,556)			102,784
呆帳費用			7,842			19,058
金融商品評價損失			49,751			19,291
存貨跌價及呆滯損失(回升利益)提列數	(21,950)			24,164
存貨報廢損失			2,230			-
處分以成本衡量之金融資產損失			24,744			-
以成本衡量之金融資產-非流動減損損失			13,861			1,345
採權益法認列長期股權投資收益	(63,172)	(56,770)
處分投資利益	(16,390)			-
依權益法評價之現金股利收現數			64,631			47,435
處分固定資產利益	(301,539)	(182,218)
固定資產減損回升利益			-	(11,581)
土地使用權攤銷			29,946			53,097
匯率影響數			99,951	(18,699)
資產及負債科目之變動						
應收票據淨額			181,540	(287,732)
應收帳款淨額			650,007	(1,572,719)
應收帳款-關係人淨額			190,025	(60,799)
其他金融資產-流動	(88,362)	(2,179)
存貨	(2,346,751)	(2,360,149)
其他流動資產-其他	(178,984)	(760,123)
應付票據			23,446	(177,087)
應付帳款	(1,433,715)			2,437,730
應付所得稅			93,697			157,479
應付費用			175,365			318,829
其他應付款項			12,584			359,113
其他流動負債	(299,940)			409,073
遞延所得稅負債-非流動			128,551			378,780
其他負債-其他	(12,185)			321,903
營業活動之淨現金流入			<u>5,310,641</u>			<u>9,338,376</u>

(續次頁)

正新橡膠工業股份有限公司及子公司
合併現金流量表
民國97年及96年1月1日至12月31日



單位：新台幣仟元

	97	年	度	96	年	度
投資活動之現金流量						
公平價值變動列入損益之金融商品-流動淨變動數	(\$ 79,690)			\$ 12,746		
備供出售金融資產-流動增加	-			(1,517)		
處分備供出售金融資產-流動取得價款	-			3,034		
以成本衡量之金融資產減資退回股款	9,372			2,199		
處分以成本衡量之金融資產取得價款	731			-		
處分採權益法之長期股權投資價款	17,007			-		
備供出售金融資產-非流動淨變動數	20,000			-		
質押定期存款(增加)減少	(55,635)			846		
採權益法評價之長期股權投資增加	(4,526)			(1,296)		
處分固定資產價款	963,515			749,903		
購置固定資產現金支付數	(13,185,575)			(8,185,163)		
土地使用權增加	(5,550)			(146,248)		
存出保證金減少(增加)	25,528			(1,343)		
其他資產-其他增加	(403,153)			(115,487)		
投資活動之淨現金流出	(12,697,976)			(7,682,326)		
融資活動之現金流量						
短期借款淨增加數	5,446,977			(642,319)		
應付短期票券淨變動數	-			(99,890)		
長期借款本期舉借數	18,456,757			26,007,118		
長期借款本期償還數	(9,782,578)			(24,828,746)		
應付公司債償還數	(1,000,000)			-		
存入保證金增加	38,363			450		
發放員工紅利及董監事酬勞	(108,202)			(53,058)		
發放現金股利	(1,563,621)			(913,330)		
融資活動之淨現金流入(流出)	11,487,696			(529,775)		
匯率影響數	(99,951)			18,699		
匯率變動數	(678,246)			581,420		
本期現金及約當現金增加	3,322,164			1,726,394		
期初現金及約當現金餘額	5,850,155			4,123,761		
期末現金及約當現金餘額	\$ 9,172,319			\$ 5,850,155		
現金流量資訊之補充揭露						
本期支付利息(不含利息資本化)	\$ 1,217,053			\$ 1,199,605		
本期支付所得稅	\$ 855,091			\$ 733,991		
購置固定資產現金支付數						
固定資產本期增添數	\$ 13,612,514			\$ 8,105,696		
期初應付設備款	317,101			396,568		
期末應付設備款	(744,040)			(317,101)		
支付現金	\$ 13,185,575			\$ 8,185,163		

請參閱後附合併財務報表附註暨資誠會計師事務所
張志安、李燕松會計師民國九十八年四月二十日查核報告。

董事長：羅結



經理人：陳榮華
112



會計主管：吳軒妙



正新橡膠工業股份有限公司及子公司
合併財務報表附註
民國97年及96年12月31日

單位：新台幣仟元
(除特別註明者外)

一、公司沿革

(一)正新橡膠工業股份有限公司

正新橡膠工業股份有限公司(以下簡稱「本公司」)設立於民國58年12月，主要營業項目為：(一)人力車輪胎、動力車輪胎、再生膠、各種膠帶樹脂及其他橡膠製品之加工製造及買賣業務。(二)各種橡膠製品及有關橡膠機械製造買賣等。本公司股票自民國76年12月起在台灣證券交易所買賣。

截至民國97年及96年12月31日止，本公司及子公司之員工人數分別為20,983人及20,693人。

(二)列入合併財務報表之所有子公司及本期增減變動情形如下：

投資公司名稱	公 司 名 稱	業 務 性 質	所持股權百分比		備註
			民國97年 12月31日	民國96年 12月31日	
本公司	MAXXIS International Co., Ltd.	控股公司	100.00%	100.00%	
本公司	CST Trading Ltd.	控股公司	100.00%	100.00%	
本公司	MAXXIS Trading Ltd.	控股公司	100.00%	100.00%	
本公司	正新橡膠美國 有限公司	除從事經銷輪胎 買賣業務外，並 轉投資美國MAXXIS Corporation Inc. 經營輪胎之進出 口貿易	100.00%	100.00%	
本公司	喬新興業股份 有限公司	投資各項事業	97.00%	97.00%	
本公司	正新橡膠加拿大 有限公司	經營輪胎之進出 口貿易	100.00%	100.00%	
本公司	MAXXIS Tech Center Europe B. V.	技術中心	100.00%	100.00%	

投資公司名稱	公 司 名 稱	業 務 性 質	所持股權百分比		備註
			民國97年 12月31日	民國96年 12月31日	
MAXXIS International Co., Ltd.	天津大豐橡膠工業有限公司	生產及銷售各車胎	100.00%	100.00%	
MAXXIS International Co., Ltd.	廈門正新海燕輪胎有限公司	生產及銷售各車胎	78.57%	71.43%	註2
MAXXIS International Co., Ltd.	MAXXIS International (HK) Ltd.	控股公司	100.00%	-	註1
MAXXIS International (HK) Ltd.	廈門正新橡膠工業有限公司	生產及銷售各車胎	100.00%	100.00%	註1
MAXXIS International (HK) Ltd.	廈門正新實業有限公司	生產及銷售各車胎	100.00%	100.00%	註1
CST Trading Ltd.	Cheng Shin International (HK) Ltd.	控股公司	100.00%	-	註1
Cheng Shin International (HK) Ltd.	正新橡膠中國有限公司	生產及銷售各車胎	77.64%	77.64%	註1
MAXXIS Trading Ltd.	MAXXIS Holdings (BVI) Co., Ltd.	控股公司	100.00%	100.00%	
正新橡膠美國有限公司	MAXXIS Corporation Inc.	經營輪胎進出口貿易	87.00%	87.00%	
廈門正新橡膠有限公司	廣西欽州正新實業有限公司	橡膠輪胎配件零售	95.00%	99.40%	
MAXXIS Holdings (BVI) Co., Ltd.	MAXXIS International (Thailand) Co., Ltd.	生產及銷售各車胎	100.00%	100.00%	
MAXXIS Holdings (BVI) Co., Ltd.	Chen Shin Rubber (Vietnam)IND Co., Ltd.	生產及銷售各車胎	100.00%	100.00%	

註 1：民國 97 年度本公司將原經由 MAXXIS International Co., Ltd. 及

CST Trading Ltd. 分別轉投資廈門正新橡膠工業有限公司、廈門正新實業有限公司及正新橡膠中國有限公司變更為經由 MAXXIS International Co., Ltd. 及 CST Trading Ltd. 分別先轉投資 MAXXIS International (HK) Ltd. 及 Cheng Shin International (HK) Ltd.，再間接投資廈門正新橡膠工業有限公司、廈門正新實業有限公司及正新橡膠中國有限公司。

註 2：本公司及廈門正新橡膠工業有限公司直接及間接分別持有廈門正新海燕輪胎有限公司股權 60%及 18.57%。

(三) 未列入本合併財務報表之子公司

無此情形。

(四) 子公司會計期間不同之調整及處理方式

無此情形。

(五) 國外子公司營業之特性風險

無此情形。

(六) 子公司將資金移轉予母公司之能力受重大限制者

無此情形。

(七) 子公司持有母公司發行證券之內容

無此情形。

(八) 子公司發行轉換公司債及新股之有關資料

MAXXIS Trading Ltd.、MAXXIS Holdings (BVI) Co., Ltd.、MAXXIS International (Thailand) Co., Ltd.、Cheng Shin Rubber (Vietnam) IND Co., Ltd 於民國 97 年度增資 2,246,617 仟元。

二、重要會計政策之彙總說明

本合併財務報表係依照「證券發行人財務報告編製準則」及中華民國一般公認會計原則編製。重要會計政策彙總說明如下：

(一) 合併財務報表編製原則

本公司對於直接或間接持有表決權之股份超過 50% 以上之被投資公司及符合有控制能力之條件者將全數納入合併財務報表編製個體，並自民國 97 年 1 月 1 日起於每季編製合併財務報表。本公司與合併子公司相互間重大交易事項及資產負債表科目餘額予以沖銷。

(二) 子公司外幣財務報表換算基礎

海外子公司財務報表於轉換時，所有資產、負債科目均按資產負債表日之匯率換算，股東權益中除期初保留盈餘以上期期末換算後之餘額結轉外，其餘均按歷史匯率換算；股利按宣告日之匯率換算，損益科目按加權平均匯率換算。換算產生之差額，列入「累積換算調整數」，作為股東權益之調整項目。

(三)外幣交易

1. 本公司及合併子公司之會計紀錄分別係以新台幣及其功能性貨幣為記帳單位，外幣交易按交易當日之即期匯率折算成記帳單位入帳，其與實際收付時之兌換差異，列為當年度損益。
2. 期末就外幣貨幣性資產或負債餘額，按資產負債表日之即期匯率評價調整，因調整而產生之兌換差額列為當年度損益。
3. 期末就外幣非貨幣性資產或負債餘額，屬依公平價值衡量且變動列入損益者，按資產負債表日之即期匯率評價調整，因調整而產生之兌換差額列為當年度損益；屬依公平價值衡量且變動列入股東權益調整項目者，按資產負債表日之即期匯率評價調整，因調整而產生之兌換差額，列為股東權益調整項目；屬非依公平價值衡量者，則按交易日之歷史匯率衡量。

(四)資產負債區分流動及非流動之分類標準

1. 資產符合下列條件之一者，列為流動資產；資產不屬於流動資產者為非流動資產：
 - (1) 因營業所產生之資產，預期將於正常營業週期中變現、消耗或意圖出售者。
 - (2) 主要為交易目的而持有者。
 - (3) 預期於資產負債表日後十二個月內將變現者。
 - (4) 現金或約當現金，但於資產負債表日後逾十二個月用以交換、清償負債或受有其他限制者除外。
2. 負債符合下列條件之一者，列為流動負債；負債不屬於流動負債者為非流動負債：
 - (1) 因營業而發生之債務，預期將於正常營業週期中清償者。
 - (2) 主要為交易目的而發生者。
 - (3) 須於資產負債表日後十二個月內清償者。
 - (4) 不能無條件延期至資產負債表日後逾十二個月清償之負債。

(五)約當現金

約當現金係指同時具備下列條件之短期且具高度流動性之投資：

1. 隨時可轉換成定額現金者。
2. 即將到期且利率變動對其價值之影響甚少者。

本公司及子公司現金流量表係以現金及約當現金之基礎所編製。

(六)公平價值變動列入損益之金融資產與負債

1. 係採交易日會計，於原始認列時，將金融商品以公平價值衡量。
2. 公平價值變動列入損益之金融資產與負債係以公平價值評價且其價值變動列為當期損益。上市/上櫃股票、封閉型基金及存託憑證係以資產

負債表日公開市場之收盤價為公平價值。開放型基金係以資產負債表日該基金淨資產價值為公平價值。

3. 未符合避險會計之衍生性商品，屬選擇權交易者，於交易日以當日之公平價值認列；非屬選擇權交易者，於交易日認列之公平價值為零。

(七) 備供出售金融資產

1. 係採交易日會計，於原始認列時，將金融商品以公平價值衡量，並加計取得之交易成本。
2. 備供出售金融資產係以公平價值評價，且其價值變動列為股東權益調整項目，累積之利益或損失於金融資產除列時，列入當期損益。上市/上櫃股票、封閉型基金及存託憑證係以資產負債表日公開市場之收盤價為公平價值。開放型基金係以資產負債表日該基金淨資產價值為公平價值。
3. 若有減損之客觀證據，則認列減損損失。若後續期間減損金額減少，屬權益商品之減損減少金額，認列為股東權益調整項目。

(八) 應收帳款

係因出售商品或勞務而發生之應收帳款，按設算利率計算其折現值為入帳基礎，惟到期日在一年以內者，其折現值與到期值差異不大，按帳載金額評價。

(九) 備抵呆帳

備抵呆帳係依據過去實際發生呆帳之經驗，衡量資產負債表日應收票據、應收帳款及其他應收款等各項債權之帳齡情形及其收回可能性，予以評估提列。

(十) 存 貨

存貨採永續盤存制，以取得成本為入帳基礎，成本結轉按加權平均法計算。期末存貨除就呆滯部分提列備抵呆滯損失外，採成本與市價孰低法評價，比較成本與市價孰低時，採總額比較法，原物料以重置成本為市價，在製品、製成品及商品則以淨變現價值為市價。

(十一) 以成本衡量之金融資產

1. 採交易日會計，於原始認列時，將金融商品以公平價值衡量，並加計取得或發行之交易成本。
2. 以成本衡量之金融資產若有減損之客觀證據，則認列減損損失，此減損金額不予迴轉。

(十二) 採權益法之長期股權投資

1. 持有被投資公司有表決權股份比例達 20% 以上或具有重大影響力者，採權益法評價。本公司對於直接或間接持有表決權之股份超過 50% 以上之被投資公司及符合有控制能力之條件者，將全數納入合併

報表編製個體，並自民國 97 年 1 月 1 日起於每季編製合併財務報表。

2. 自民國 94 年 1 月 1 日起對於採權益法評價之被投資公司，若具有重大影響力但未達控制能力者，其投資損失之認列以使對該被投資公司投資及墊款之帳面餘額降低至零為限，除非本公司對該被投資公司有背書保證或意圖繼續支持該被投資公司，則按持股比例繼續認列投資損失，若對被投資公司已具控制能力者，除被投資公司之其他股東有義務並能夠提出額外資金承擔其損失者外，以全額吸收超過被投資公司股東原有權益之損失金額，若該被投資公司日後獲利，則該利益宜先歸屬本公司，直至原多承擔之損失完全回復為止。
3. 海外投資按權益法評價時，被投資公司財務報表轉換所產生之「累積換算調整數」作為本公司股東權益之調整項目。
4. 採權益法評價之長期股權投資與被投資公司間所產生之損益於當期未實現者，予以銷除；交易損益若屬折舊性資產所產生者，依其效益年限分年認列，其餘之資產產生者，俟實現年度始行認列。投資公司與被投資公司間之順流交易，採列記未實現損益科目方式銷除，因而產生之「遞延借、貸項－聯屬公司間損失或利益」作為資產或負債，並依其實現期間劃分為長、短期。投資公司與被投資公司間之逆流交易，則直接沖銷投資損益。

(十三) 固定資產/出租資產

1. 除已依法辦理資產重估之項目外，固定資產以取得成本為入帳基礎，並將購建期間之有關利息資本化。
2. 折舊按估計經濟耐用年限，母公司及越南孫公司加計一年殘值，大陸孫公司則預留成本 10% 作為殘值(美國、加拿大子公司及泰國孫公司則不留殘值)，採平均法提列，到期已折足而尚在使用之固定資產，仍繼續提列折舊。主要固定資產耐用年數除房屋及建築為 5 年至 60 年，餘為 2 年至 30 年。
3. 凡支出效益及於以後各期之重大改良或大修支出列為資本支出，經常性維護或修理支出則列為當期費用。處分資產損益列為當期營業外收支項下。

(十四) 土地使用權

係本公司轉投資之大陸孫公司及越南孫公司向當地政府租用土地之支出，以實際發生成本為入帳基礎，並分別依其使用年限 50 年及 48 年按直線法攤提。

(十五) 遞延資產

遞延資產主係電腦軟體、模具、電力設備裝置、台車及倉儲用具等，並按其估計效益年數 3~5 年，採平均法攤銷。

(十六)員工退休金

退休金辦法屬確定給付退休辦法者，係依據精算結果認列淨退休金成本，淨退休金成本包括當期服務成本、利息成本、基金資產之預期報酬及未認列過渡性淨給付義務與退休金損益之攤銷數。未認列過渡性淨給付義務按 15 年攤提。退休金辦法屬確定提撥退休辦法者，則依權責發生基礎將應提撥之退休基金數額認列為當期之退休金成本。

(十七)所得稅

1. 所得稅之會計處理採跨期間與同期間之所得稅分攤，以前年度溢低估之所得稅，列為當期所得稅費用之調整項目。
2. 因購置設備或技術、研究發展支出、人才培訓支出及股權投資等所產生之所得稅抵減採當期認列法處理。
3. 未分配盈餘依所得稅法加徵 10% 之營利事業所得稅，於股東會決議分配盈餘後列為當期所得稅費用。

(十八)員工分紅及董監酬勞

自民國 97 年 1 月 1 日起，本公司員工分紅及董監酬勞成本，依民國 96 年 3 月 16 日財團法人中華民國會計研究發展基金會(96)基秘字第 052 號函「員工分紅及董監酬勞會計處理」之規定，於具法律義務或推定義務且金額可合理估計時，認列為費用及負債。嗣後股東會決議實際配發金額與估列金額有差異時，則列為次年度之損益。另依民國 97 年 3 月 31 日財團法人中華民國會計研究發展基金會(97)基秘字第 127 號函「上市上櫃公司員工分紅股數計算基準」，本公司以財務報告年度之次年度股東會決議日前一日的每股公平價值(收盤價)，並考慮除權除息影響後之金額，計算股票紅利之股數。

(十九)收入成本

收入於獲利過程大部份已完成，且已實現或可實現時認列。相關成本配合收入於發生時承認。費用則依權責發生制於發生時認列為當期費用。

(二十)會計估計

本公司及子公司於編製財務報表時，業已依照一般公認會計原則之規定，對財務報表所列金額及或有事項，作必要之衡量、評估與揭露，其中包括若干假設及估計之採用，惟該等假設及估計與實際結果可能存有差異。

(二十一)非金融資產減損

本公司於資產負債表日針對有減損跡象之資產，估計其可回收金額，當可回收金額低於其帳面價值時，則認列減損損失。可回收金額係指一項資產之淨公平價值或其使用價值，兩者較高者。當以前

年度認列資產減損之情況不再存在時，則在以前年度提列損失金額之範圍內予以迴轉。

三、會計變動之理由及其影響

本公司自民國 97 年 1 月 1 日起，採用新發佈之民國 96 年 3 月 16 日財團法人中華民國會計研究發展基金會(96)基秘字第 052 號函「員工分紅及董監酬勞會計處理」之規定，此項會計原則變動使民國 97 年度稅後淨利減少 119,726 仟元，每股盈餘減少 0.08 元。

四、重要會計科目之說明

(一)現金及約當現金

	<u>97 年 12 月 31 日</u>	<u>96 年 12 月 31 日</u>
現 金：		
庫存現金及零用金	\$ 54,169	\$ 45,094
支票存款	51,939	2,706
活期存款	4,706,028	2,432,059
定期存款	<u>4,360,183</u>	<u>3,225,996</u>
	9,172,319	5,705,855
約 當 現 金：		
商 業 本 票	<u>-</u>	<u>144,300</u>
	<u>\$ 9,172,319</u>	<u>\$ 5,850,155</u>
利 率 區 間：		
定 期 存 款	<u>0.45%~10.00%</u>	<u>1.62%~5.26%</u>
商 業 本 票	<u>-</u>	<u>2.25%</u>

(以下空白)

(二) 公平價值變動列入損益之金融資產及負債-流動

	97年12月31日	96年12月31日
交易目的金融資產		
買入外匯選擇權	\$ -	\$ 947
遠期外匯合約	1,174	750
	<u>\$ 1,174</u>	<u>\$ 1,697</u>
交易目的金融負債		
賣出外匯選擇權	\$ -	\$ 35,727
遠期外匯合約	5,266	-
	<u>\$ 5,266</u>	<u>\$ 35,727</u>

1. 本公司於民國97年度及96年度因前述金融資產及負債認列之淨損失分別為49,751仟元及19,291仟元。

2. 有關衍生性金融商品之交易性質及合約資訊說明如下：

商 品 種 類	單位：英鎊/美元/歐元/日幣/澳幣仟元		
	97年	12月	31日
	合約金額		
	(名目本金)		
	到期日		
	約定匯率		
遠期外匯合約			
日幣交換台幣	JPY 100,000	98.1.20	0.36595
歐元交換美元	EUR 1,540	98.1.5	1.385~1.4368
日幣交換美元	JPY 100,000	98.1.16	0.0112
台幣交換美元	TWD 300,576	98.1.8~98.1.21	0.0299~0.03
	96年	12月	31日
	合約金額		
	(名目本金)		
	契約期間(到期日)		
	約定匯率		
買入外匯選擇權			
歐元交換美元	EUR 1,000	96.11.23~97.2.15	1.4835
賣出外匯選擇權			
歐元交換美元	EUR 4,750	96.3.30~97.9.23	1.3665~1.517
英鎊交換美元	GBP 1,000	96.6.29~97.7.10	2.04~2.055
日幣交換美元	JPY 27,750	96.8.15~97.8.14	0.009
遠期外匯合約			
美元交換歐元	USD 717	97.1.24	0.6976
澳幣交換美元	AUD 100	97.1.3	0.918

3. 本公司從事衍生性金融商品交易之目的，係為規避進口(外銷)之匯率風險，並不適用避險會計。

(三) 備供出售之金融資產

項 目	97 年 12 月 31 日	96 年 12 月 31 日
流動項目：		
上市櫃股票	\$ 64,493	\$ 64,493
基金	18,930	18,930
	83,423	83,423
評價調整	(41,976)	(5,927)
	<u>\$ 41,447</u>	<u>\$ 77,496</u>
非流動項目：		
受益憑證	\$ -	\$ 20,000
評價調整	-	(800)
	<u>\$ -</u>	<u>\$ 19,200</u>

民國 97 年度及 96 年度本公司自備供出售金融資產當期直接認列為股東權益調整項目之金額分別為 34,339 仟元及 20,189 仟元；處分備供出售金融資產利益列入當期損益金額分別為 0 仟元及 1,916 仟元。

(四) 應收票據淨額

	97 年 12 月 31 日	96 年 12 月 31 日
應收票據	\$ 401,696	\$ 583,236
減：備抵呆帳	(9,277)	(9,277)
	<u>\$ 392,419</u>	<u>\$ 573,959</u>

(五) 應收帳款淨額

	97 年 12 月 31 日	96 年 12 月 31 日
應收帳款	\$ 4,514,760	\$ 5,164,767
減：備抵呆帳	(48,076)	(40,234)
	<u>\$ 4,466,684</u>	<u>\$ 5,124,533</u>

(六) 存 貨

	97 年 12 月 31 日	96 年 12 月 31 日
製 成 品	\$ 2,757,210	\$ 2,025,421
在 製 品	1,217,043	1,061,577
原 料	6,714,379	4,963,513
商 品	1,180,433	1,420,614
在 途 存 貨	354,704	408,123
	12,223,769	9,879,248
減：備抵跌價及呆滯損失	(33,818)	(55,768)
	<u>\$ 12,189,951</u>	<u>\$ 9,823,480</u>

(七)採權益法之長期股權投資

被 投 資 公 司	97 年 12 月 31 日		96 年 12 月 31 日	
	帳 列 數	持 股 比 例	帳 列 數	持 股 比 例
採權益法評價者：				
正東機械昆山有限公司	\$ 235,772	50.00%	\$ 210,889	50.00%
洋新工業股份有限公司	113,375	49.99%	129,543	49.99%
廈門正新(物流)有限公司	56,148	34.00%	49,377	40.00%
Cheng Shin Holland B.V.	39,545	30.00%	33,426	30.00%
正新橡膠德國有限公司	17,619	30.00%	35,062	30.00%
LEE MING ENGINEERING CO., LTD. (Thailand)	5,893	30.00%	-	-
MAXXIS International Japan Co., Ltd.	-	-	1,429	33.33%
	<u>\$ 468,352</u>		<u>\$ 459,726</u>	
預付長期投資款：				
LEE MING ENGINEERING CO., LTD. (Thailand)	\$ -	-	\$ 1,296	-

1. 有關採權益法評價之長期股權投資所認列之投資(損)益明細如下：

	97 年 度	96 年 度
正東機械昆山有限公司	\$ 32,540	\$ 38,008
洋新工業股份有限公司	4,604	26,037
廈門正新(物流)有限公司	2,606	5,183
Cheng Shin Holland B.V.	7,270	4,512
正新橡膠德國有限公司	15,661	21,136
其他	491	(38,106)
	<u>\$ 63,172</u>	<u>\$ 56,770</u>

上開採權益法評價之長期股權投資認列基礎係依各該被投資公司同期間經會計師查核簽證之財務報表認列投資損益。

2. 本公司之子公司喬新興業股份有限公司於民國 96 年 12 月轉投資 LEE MING ENGINEERING CO., LTD. (Thailand)，惟目前尚處設立開辦期間。
3. 本公司之子公司正新橡膠美國有限公司於民國 97 年 8 月處分轉投資之 TSY America, Inc.，處分價款計 16,203 仟元，認列處分利益計 16,203 仟元。
4. 本公司於民國 97 年 12 月處分 MAXXIS International Japan Co., Ltd. 之股權，係依該公司自行編製未經會計師查核簽證之財務報表認列投資利益至處分當時，並自處分日起按以成本衡量之金融資產評價。

(八) 固定資產

資產名稱	97 年					12 月					31 日							
	原始成本	重估增值	合計	累計折舊	累計減損	帳面價值	原始成本	重估增值	合計	累計折舊	累計減損	帳面價值	原始成本	重估增值	合計	累計折舊	累計減損	帳面價值
土地	\$ 1,089,389	\$ 1,143,407	\$ 2,232,796	\$ -	\$ -	2,232,796						2,232,796						2,232,796
房屋及建築	14,401,856	40,256	14,442,112	(3,852,506)	-	10,589,606						10,589,606						10,589,606
機器設備	39,570,967	74	39,571,041	(14,005,997)	(15,945)	25,549,099						25,549,099						25,549,099
試驗設備	1,285,329	-	1,285,329	(666,280)	-	619,049						619,049						619,049
運輸設備	457,393	-	457,393	(271,583)	-	185,810						185,810						185,810
辦公設備	203,477	-	203,477	(132,156)	-	71,321						71,321						71,321
其他設備	7,803,620	-	7,803,620	(4,767,182)	(1,926)	3,034,512						3,034,512						3,034,512
未完工程及預付設備款	10,165,693	-	10,165,693	-	-	10,165,693						10,165,693						10,165,693
	<u>\$ 74,977,724</u>	<u>\$ 1,183,737</u>	<u>\$ 76,161,461</u>	<u>(\$ 23,695,704)</u>	<u>(\$ 17,871)</u>	<u>\$ 52,447,886</u>						<u>\$ 52,447,886</u>						<u>\$ 52,447,886</u>

資產名稱	96 年					12 月					31 日							
	原始成本	重估增值	合計	累計折舊	累計減損	帳面價值	原始成本	重估增值	合計	累計折舊	累計減損	帳面價值	原始成本	重估增值	合計	累計折舊	累計減損	帳面價值
土地	\$ 1,081,018	\$ 1,143,407	\$ 2,224,425	\$ -	\$ -	2,224,425						2,224,425						2,224,425
房屋及建築	13,029,291	40,256	13,069,547	(3,133,050)	-	9,936,497						9,936,497						9,936,497
機器設備	35,317,480	74	35,317,554	(12,298,998)	(15,945)	23,002,611						23,002,611						23,002,611
試驗設備	1,042,985	-	1,042,985	(543,626)	-	499,359						499,359						499,359
運輸設備	392,024	-	392,024	(227,047)	-	164,977						164,977						164,977
辦公設備	192,789	-	192,789	(121,327)	-	71,462						71,462						71,462
其他設備	4,958,932	-	4,958,932	(2,865,933)	(1,926)	2,091,073						2,091,073						2,091,073
未完工程及預付設備款	3,852,763	-	3,852,763	-	-	3,852,763						3,852,763						3,852,763
	<u>\$ 59,867,282</u>	<u>\$ 1,183,737</u>	<u>\$ 61,051,019</u>	<u>(\$ 19,189,981)</u>	<u>(\$ 17,871)</u>	<u>\$ 41,843,167</u>						<u>\$ 41,843,167</u>						<u>\$ 41,843,167</u>

1. 本公司民國 62 年至 87 年間依法辦理資產重估價，重估增值總額計 1,657,883 仟元，減除重估時估列之土地增值稅準備 792,398 仟元(其中因土地徵收沖銷數計 309 仟元)後之餘額計 835,487 仟元列為股東權益-未實現重估增值。土地增值稅稅率嗣因法律修正調降，致本公司帳上原估列之土地增值稅準備隨之調整減少 277,356 仟元，並於民國 93 年度予以轉列股東權益-未實現重估增值。截至民國 97 年 12 月 31 日止該股東權益-未實現重估增值已轉撥充資本之金額為 205,537 仟元。
2. 民國97年度及96年度之固定資產利息資本化資訊彙總如下：

	97 年 度	96 年 度
利息資本化總額	\$ 110,742	\$ 71,009
利息資本化前利息費用	\$ 1,411,405	\$ 1,341,810
設算利率	0.53%~6.84%	1.59%~6.72%
(九) 土地使用權		
	97 年 12 月 31 日	96 年 12 月 31 日
成本	\$ 1,533,266	\$ 1,442,969
減：累計攤提	(354,713)	(296,588)
	\$ 1,178,553	\$ 1,146,381
(十) 其他資產-其他		
	97 年 12 月 31 日	96 年 12 月 31 日
其他資產-農地	\$ 266,175	\$ 266,175
遞延費用	795,752	660,906
	1,061,927	927,081
累計減損-農地	(44,202)	(44,202)
	\$ 1,017,725	\$ 882,879

1. 本公司持有座落於台南龍崎之土地成本及重估增值計 256,132 仟元，原預計供興建輪胎測試跑道用地，但因成本考量及政府已於彰濱工業區設置輪胎測試場，目前處於待開發狀態。於民國 94 年度依據不動產鑑價報告所鑑定之價值分別調整減少該土地之帳面價值及沖減股東權益-未實現重估增值 44,202 仟元。
2. 本公司取得位於彰化縣大村鄉上美段之土地成本及重估增值共計 10,043 仟元，因係屬農牧用地，需俟變更地目後始能登記為本公司所有，目前暫以關係人—羅才仁名義持有，並規劃作為營運擴展之用。本公司對該等土地均保有所有權狀正本，並與其簽訂土地信託契約，約定義務人不得將該標之物之所有權移轉第三人。

(十一)短期借款

	97年12月31日	96年12月31日
信用借款	\$ 7,302,114	\$ 4,425,071
擔保借款	2,569,934	-
	<u>\$ 9,872,048</u>	<u>\$ 4,425,071</u>
利率區間	<u>0.25%~21%</u>	<u>1.35%~6.85%</u>

上列擔保借款之擔保品，請詳附註五(二)7.之說明。

(十二)應付公司債

	97年12月31日	96年12月31日
國內有擔保普通公司債	\$ 1,000,000	\$ 2,000,000
減：一年內到期部份	(1,000,000)	(1,000,000)
	<u>\$ -</u>	<u>\$ 1,000,000</u>

本公司為充實營運資金並償還長短期借款，經董事會決議，募集國內有擔保普通公司債（以下簡稱「本公司債」），該項募集資金案業於民國93年7月13日經證期局核准，並於同年7月20日募集完成。主要發行內容為依票面金額十足發行，發行總額為新台幣2,000,000仟元。票面利率為2.3%，發行期間自民國93年7月14日至民國98年7月14日到期，共計5年，主要發行條款如下：

(一)計/付息方式：

自發行日起屆滿一年單利計、付息乙次。

(二)還本方式：

本公司債各券自發行日起屆滿第四、五年各還本二分之一。

(十三)長期借款

貸款性質	到期日	97年12月31日	96年12月31日
信用借款	104年9月前分期償還	\$ 19,186,226	\$ 13,341,961
擔保借款	104年5月前分期償還	10,603,393	7,923,060
		29,789,619	21,265,021
減：一年內到期部份		(3,893,778)	(4,502,649)
		<u>\$ 25,895,841</u>	<u>\$ 16,762,372</u>
利率區間		<u>1.41%~7.56%</u>	<u>1.35%~6.89%</u>

上述借款合同除其他相關之規定外，尚包括下列限制條款：維持若干財務比率，並對於若干重大交易事項應事先取得銀行之同意，例如重大資產之轉讓或處分及盈餘分配限制者。

(十四)退休金計劃

1. 本公司依據「勞動基準法」之規定，訂有確定給付之退休辦法，適

用於民國 94 年 7 月 1 日實施「勞工退休金條例」前所有正式員工之服務年資，以及於實施「勞工退休金條例」後選擇繼續適用勞動基準法員工之後續服務年資。員工符合退休條件者，退休金之支付係根據服務年資及退休前 6 個月之平均薪資計算，15 年以內(含)的服務年資每滿一年給予兩個基數，超過 15 年之服務年資每滿一年給予一個基數，惟累積最高以 45 個基數為限。本公司按月就薪資總額 2% 提撥退休基金，以勞工退休準備金監督委員會之名義專戶儲存於台灣銀行。

2. 本公司依確定給付之退休辦法之精算報告認列相關資訊如下：

(1) 精算假設：

	<u>97 年 度</u>	<u>96 年 度</u>
折現率	2.75%	3.50%
薪資調整率	3.00%	3.50%
基金資產預期投資報酬率	1.50%	2.75%

(2) 退休基金提撥狀況表

	<u>97年12月31日</u>	<u>96年12月31日</u>
既得給付義務	(\$ 219,645)	(\$ 196,862)
非既得給付義務	(687,543)	(661,405)
累積給付義務	(907,188)	(858,267)
未來薪資增加之影響數	(421,438)	(413,093)
預計給付義務	(1,328,626)	(1,271,360)
退休金基金資產公平價值	<u>533,578</u>	<u>499,854</u>
提撥狀況	(795,048)	(771,506)
未認列過渡性淨給付義務	44,350	66,525
未認列退休金損益	583,864	541,042
補列之應計退休金負債	(206,776)	(194,475)
應計退休金負債	<u>(\$ 373,610)</u>	<u>(\$ 358,414)</u>
既得給付	<u>\$ 264,654</u>	<u>\$ 236,915</u>

(3) 淨退休金成本包括：

	97	年	度	96	年	度
服務成本	\$		39,242	\$		33,545
利息成本			44,498			37,809
退休基金資產預期報酬	(13,746)	(11,510)
未認列過渡性淨給付義務之攤銷			22,175			22,175
未認列退休金損失之攤銷數			31,839			19,713
當期淨退休金成本	\$		<u>124,008</u>	\$		<u>101,732</u>

3. 自民國 94 年 7 月 1 日起，本公司依據「勞工退休金條例」，訂有確定提撥之退休辦法，適用於本國籍之員工。本公司就員工選擇適用「勞工退休金條例」所定之勞工退休金制度部分，每月按薪資之 6% 提繳勞工退休金至勞保局員工個人帳戶，員工退休金之支付依員工個人之退休金專戶及累積收益之金額採月退休金或一次退休金方式領取。民國 97 年度及 96 年度本公司依上開退休金辦法認列之退休金成本分別為 52,407 仟元及 42,098 仟元。
4. 正新橡膠中國有限公司、廈門正新橡膠工業有限公司、天津大豐橡膠工業有限公司、廈門正新海燕輪胎有限公司、廈門正新實業有限公司及廣西欽州正新實業有限公司按「中華人民共和國社會保險費征繳暫行條例」相關退休養老金規定，每月依員工工資之 17% 計提員工養老保險金。所有在職和退休僱員之退休金由國家統籌安排，公司除按月提列外，無其餘義務。民國 97 年度及 96 年度依上開退休金辦法認列之退休金成本分別為 119,683 仟元及 99,978 仟元。

(十五) 股本

1. 本公司於民國 96 年 6 月 15 日經股東會決議，以未分配盈餘 852,441 仟元轉增資發行新股 85,244 仟股，每股面額 10 元，該增資案業於同年 9 月 14 日辦理變更登記完成。經上開增資後，實收資本額為 13,030,175 仟元。
2. 本公司於民國 97 年 6 月 13 日經股東會決議，以未分配盈餘 1,954,526 仟元轉增資發行新股 195,453 仟股，每股面額 10 元，該增資案業於同年 9 月 15 日辦理變更登記完成。經上開增資後，實收資本額為 14,984,701 仟元。

(十六) 資本公積

依證券交易法規定，資本公積除超過票面金額發行股票所得之溢額及受領贈與之所得於公司無累積虧損時，每年以其合計數不超過實收資本額百分之十之限額撥充資本外，餘均僅能彌補虧損。公司非於盈餘公積填補資本虧損仍有不足時，不得以資本公積補充之。

(十七)保留盈餘

1. 依公司法規定，公司稅後盈餘扣除以前年度虧損後之餘額，須先提列 10% 為法定盈餘公積，直至該公積累積數等於資本額為止。法定盈餘公積除彌補公司虧損及撥充資本外，不得使用之；惟撥充資本時，以此項公積已達實收資本額 50%，並以撥充其半數為限。
2. 根據現行公司章程規定，公司每年決算後如有盈餘，除依法繳納營利事業所得稅及彌補以往年度虧損外，應先提撥 10% 法定盈餘公積並依法提撥特別盈餘公積後，如尚有餘額，應分派員工紅利 2%，董事及監察人酬勞 3%，餘數加計上年度未分配盈餘，由董事會擬具分派議案，提請股東會決議分派之。董事會擬具之盈餘分派議案，股東股息及紅利之總額應為累積可分配盈餘之 40%~80%，其中現金股息及紅利應為股東股息及紅利總額之 20% 以上。
3. 依所得稅法規定，自民國 87 年度起當年度之盈餘未作分配者，需就該未分配盈餘加徵 10% 營利事業所得稅。
4. 本公司於民國 97 年 6 月 13 日及 96 年 6 月 13 日，經股東會決議通過民國 96 年度及 95 年度盈餘分派案如下：

	96 年 度		95 年 度	
	金額	每股股利(元)	金額	每股股利(元)
法定盈餘公積	\$ 556,927		\$ 195,702	
股票股利	1,954,526	\$ 1.50	852,442	\$ 0.70
現金股利	1,563,621	1.20	913,330	0.75
董監事酬勞	86,410		32,688	
員工現金紅利	57,607		21,792	
合計	<u>\$ 4,219,091</u>		<u>\$ 2,015,954</u>	

本公司民國 97 年度盈餘分派議案，截至民國 98 年 4 月 20 日止，尚未經董事會通過，有關董事會通過擬議及股東會決議盈餘分派情形，請至台灣證券交易所之「公開資訊觀測站」查詢。

5. 本公司民國 97 年度員工紅利及董監酬勞估列金額分別為 63,854 仟元及 95,781 仟元，係以本年度之稅後淨利，考量法定盈餘公積等因素後，以章程所定之成數為基礎估列，參考歷年平均實際發放金額，並認列為民國 97 年度之營業成本及營業費用，惟若嗣後股東會決議實際配發金額與估列數有差異時，則列為民國 98 年度之損益。

(十八) 所得稅

	97 年 度	96 年 度
稅前淨利按法定稅率計算之所得稅	\$ 1,524,733	\$ 2,206,428
永久性差異之所得稅影響數	(678,564)	(927,105)
投資抵減之所得稅影響數	(62,948)	(46,057)
以前年度所得稅低估數	118,117	56,465
未分配盈餘加徵10%稅額	135,018	-
分離課稅稅額	170	164
所得稅費用	1,036,526	1,289,895
遞延所得稅資產(負債)淨變動數	(128,551)	(378,780)
以前年度所得稅低估數	(12,274)	(50,565)
本公司及子公司暫繳及扣繳稅款	(509,701)	(568,253)
分離課稅稅額	(170)	(164)
應付所得稅	<u>\$ 385,830</u>	<u>\$ 292,133</u>

- 永久性差異所得稅影響數主要係長期投資利益、出售有價證券收益、五年免稅收入及股利收益適用營運總部之免稅所得。
- 本公司於民國 92 年辦理增資擴展生產橡膠製品之投資計畫，業已符合「製造業及其相關技術服務業新增投資五年免徵營利事業所得稅辦法」之規定，得自民國 93 年度起新增投資連續五年享受免徵營利事業所得稅，至民國 97 年屆滿。
- 民國 97 年及 96 年 12 月 31 日之遞延所得稅資產與負債：

	97年12月31日	96年12月31日
遞延所得稅資產總額—流動	<u>\$ 108,243</u>	<u>\$ 118,353</u>
遞延所得稅資產總額—非流動	\$ 135,220	\$ 81,267
遞延所得稅負債總額—非流動	(1,081,035)	(908,641)
	<u>(\$ 945,815)</u>	<u>(\$ 827,374)</u>

- 民國 97 年及 96 年 12 月 31 日因暫時性差異及投資抵減產生之各項遞延所得稅資產或負債科目餘額如下：

	97 年 12 月 31 日		96 年 12 月 31 日	
	金 額	所 得 稅 影 響 數	金 額	所 得 稅 影 響 數
流 動：				
未實現聯屬公司間				
利益	\$ 336,801	\$ 84,200	\$ 339,814	\$ 84,954
備抵存貨跌價及				
呆滯損失	33,818	8,455	41,481	10,370
未實現兌換損失	21,758	5,440	12,167	3,042
其他	40,594	10,148	79,947	19,987
		<u>\$ 108,243</u>		<u>\$ 118,353</u>

	97 年 12 月 31 日		96 年 12 月 31 日	
	金 額	所 得 稅 影 響 數	金 額	所 得 稅 影 響 數
非 流 動：				
國外長期投資收益	(\$ 4,302,406)	(\$ 1,075,602)	(\$ 3,633,508)	(\$ 908,377)
長期借款未實現				
兌換損失(利益)	103,188	25,797	(1,054)	(264)
未實現聯屬公司間				
利益	426,837	106,709	304,162	76,040
應計退休金費用				
未撥存數	10,854	2,714	10,854	2,714
其他	(21,736)	(5,433)	10,052	2,513
		(\$ 945,815)		(\$ 827,374)

5. 未實現聯屬公司間利益係出售原料、機器設備予關係企業遞延認列之處分利益。

6. 本公司及本國之子公司營利事業所得稅結算申報業經稅捐稽徵機關分別核定至民國 94 年度及民國 95 年度。

7. 未分配盈餘相關資訊：

	97 年 12 月 31 日	96 年 12 月 31 日
86年度以前	\$ 26,215	\$ 26,215
87年度以後	7,158,770	7,830,409
合計	\$ 7,184,985	\$ 7,856,624

8. 截至民國 97 年及 96 年 12 月 31 日止，本公司股東可扣抵稅額帳戶餘額分別為 185,728 仟元及 109,127 仟元，民國 96 年度盈餘分配之稅額扣抵比率為 4.83%。民國 97 年度盈餘分配之稅額扣抵比率預計為 5.15%。

(以下空白)

9. (1) 依大陸政府之外商投資企業和外國企業所得稅法規定，列入本公司合併報表編製之廈門正新、中國正新、天津大豐、廈門正新海燕、廈門正新實業及廣西欽洲等孫公司，自彌補完前五年度虧損扣抵並有盈餘之獲利年度起，享有二年免稅及其後三年減半徵收企業所得稅優惠。明細如下：

<u>轉投資公司</u>	<u>適用租稅之情形及適用稅率</u>
廈門正新	適用稅率：18%
中國正新	適用稅率：18%
天津大豐	適用稅率：12.5%；自97年度起適用減半稅率
廈門正新實業	自96年度起適用免稅階段
廈門正新海燕	自97年度起適用免稅階段
廣西欽洲	適用稅率：25%

- (2) 依大陸政府之外商投資企業和外國企業所得稅法規定，上述所提及之轉投資企業，將獲利之利潤再投資於該企業，增加註冊資本或作為資本投資開辦其他外商企業，經營期不低於五年者，可申請並經稅務機關核准，退還再投資部份已繳納所得稅之 40%，國務院另有優惠規定者，從其規定；再投資低於五年者而撤出者，應繳還所退回之稅款。因大陸當地新企業所得稅法之實施，前述大陸孫公司之租稅優惠，除兩免三減半之優惠繼續使用至到期日及未開始使用租稅優惠者自民國 97 年 1 月 1 日起強制適用外，其餘租稅優惠均適用至民國 96 年 12 月 31 日止。
- (4) 本公司之孫公司泰國正新適用當地租稅優惠為公司自成立第一年起享有八年免稅期間，該公司自民國 93 年度起開始適用免稅階段。
- (5) 本公司之孫公司越南正新適用當地租稅優惠為公司開始獲利起享有前三年免稅，第三年至十二年之優惠稅率為 15%，優惠期間屆滿後之所得稅率為 28%，截至民國 97 年 12 月 31 日止，該公司尚處虧損階段。

(十九)每股盈餘

	97		加權平均流通 在外股數(仟股)	度	
	金額			每股盈餘(元)	
	稅前	稅後		稅前	稅後
合併總損益	<u>\$4,805,685</u>	<u>\$3,769,159</u>			
基本每股盈餘					
屬於母公司 普通股股東之 本期純益	<u>\$4,078,980</u>	<u>\$3,547,452</u>	1,498,470	<u>\$2.72</u>	<u>\$2.37</u>
具稀釋作用之 潛在普通股 之影響					
-員工分紅	<u>-</u>	<u>-</u>	<u>5,131</u>		
稀釋每股盈餘					
屬於母公司 普通股股東之 本期純益加 潛在普通股 之影響	<u>\$4,078,980</u>	<u>\$3,547,452</u>	<u>1,503,601</u>	<u>\$2.71</u>	<u>\$2.36</u>
	96		加權平均流通 在外股數(仟股)	度	
	金額			每股盈餘(元)	
	稅前	稅後		稅前	稅後
合併總損益	<u>\$7,314,175</u>	<u>\$6,024,280</u>			
基本每股盈餘					
屬於母公司 普通股股東之 本期純益	<u>\$6,203,644</u>	<u>\$5,569,276</u>	<u>1,498,470</u>	<u>\$4.14</u>	<u>\$3.72</u>

- (1)本公司民國 97 年度及 96 年度之加權平均流通在外股數，業已依民國 97 年度未分配盈餘轉增資比例追溯調整。
- (2)自民國 97 年度起，因員工分紅可選擇採用發放股票之方式，於計算每股盈餘時，係假設員工分紅將採發放股票方式，於該潛在普通股具有稀釋作用時計入加權平均流通在外股數，以計算稀釋每股盈餘；計算基本每股盈餘時，係於股東會決議上一年度員工分紅採發放股票方式之股數確定時，始將該股數計入股東會決議年度普通股加權平均流通在外股數。且因員工紅利轉增資不再屬於無償配股，故計算基本及稀釋每股盈餘時不追溯調整。惟民國 97 年度分配民國

96 年度員工紅利部分，仍依財務會計準則公報第 24 號「每股盈餘」第 19 段及 39 段有關員工紅利轉增資之規定處理。

(二十) 用人、折舊及攤銷費用

本期發生之用人、折舊及攤銷費用依其功能別彙總如下：

性 質 別	97 年		合 計
	屬於營業成本者	屬於營業費用者	
用人費用			
薪資費用	\$ 3,030,721	\$ 1,498,793	\$ 4,529,514
勞健保費用	116,082	63,140	179,222
退休金費用	199,529	103,777	303,306
其他用人費用	163,036	80,493	243,529
	<u>\$ 3,509,368</u>	<u>\$ 1,746,203</u>	<u>\$ 5,255,571</u>
折舊費用	<u>\$ 3,165,394</u>	<u>\$ 942,174</u>	<u>\$ 4,107,568</u>
攤銷費用	<u>\$ 360,472</u>	<u>\$ 127,797</u>	<u>\$ 488,269</u>

性 質 別	96 年		合 計
	屬於營業成本者	屬於營業費用者	
用人費用			
薪資費用	\$ 2,728,430	\$ 1,192,755	\$3,921,185
勞健保費用	113,378	43,919	157,297
退休金費用	161,119	78,003	239,122
其他用人費用	127,864	63,302	191,166
	<u>\$ 3,130,791</u>	<u>\$ 1,377,979</u>	<u>\$4,508,770</u>
折舊費用	<u>\$ 2,967,338</u>	<u>\$ 822,358</u>	<u>\$3,789,696</u>
攤銷費用	<u>\$ 312,628</u>	<u>\$ 103,871</u>	<u>\$ 416,499</u>

(以下空白)

五、關係人交易

(一)關係人之名稱及關係

關係人名稱	與本公司之關係
東洋橡膠工業株式會社 (東洋橡膠)	對子公司採權益法評價之投資公司
廈門海燕實業有限公司 (海燕實業)	對子公司採成本法評價之投資公司
洋新工業股份有限公司 (洋新)	採權益法評價之被投資公司
正新橡膠德國有限公司 (正新-德國)	採權益法評價之被投資公司
Cheng Shin Holland B.V. (正新-荷蘭)	採權益法評價之被投資公司
MAXXIS International Japan Co., Ltd.	採權益法評價之被投資公司(註)
正東機械昆山有限公司 (正東機械)	本公司孫公司之轉投資公司
廈門正新(物流)有限公司 (正新物流)	本公司孫公司之轉投資公司
美利達工業股份有限公司 (美利達)	本公司監察人為該公司總經理
廈門瑪吉斯貿易有限公司 (廈門瑪吉斯)	本公司董事為該公司負責人
天津瑪吉斯貿易有限公司 (天津瑪吉斯)	本公司董事為該公司負責人

註：本公司於民國97年12月處分其部份股權後，改採以成本衡量之金融資產，自處分日起該公司非本公司之關係人。

(二)與關係人間之重大交易事項

1. 銷貨

	97 年 度		96 年 度	
	金額	佔本公司 銷貨淨額 百分比	金額	佔本公司 銷貨淨額 百分比
東洋橡膠	\$ 3,229,022	4	\$ 3,307,512	5
正新-德國	1,856,393	3	2,464,772	4
美利達	224,237	-	175,884	-
廈門瑪吉斯	56,781	-	69,426	-
其他	310,193	-	125,966	-
	<u>\$ 5,676,626</u>	<u>7</u>	<u>\$ 6,143,560</u>	<u>9</u>

上開銷貨係按一般銷售價格，其收款條件與一般銷貨之 60~90 天內收款相同。

2. 應收帳款

	97 年 12 月 31 日		96 年 12 月 31 日	
	金額	佔本公司 應收帳款 百分比	金額	佔本公司 應收帳款 百分比
東洋橡膠	\$ 574,652	11	\$ 716,923	12
正新-德國	236,278	4	320,019	5
其他	94,742	2	58,755	1
	<u>\$ 905,672</u>	<u>17</u>	<u>\$ 1,095,697</u>	<u>18</u>

3. 技術服務費(表列推銷費用)/應付費用

	<u>97 年 12 月 31 日</u>		<u>96 年 12 月 31 日</u>	
	<u>技術服務費</u>	<u>應付費用</u>	<u>技術服務費</u>	<u>應付費用</u>
東洋橡膠	<u>\$ 164,176</u>	<u>\$ 164,176</u>	<u>\$ 123,824</u>	<u>\$ 123,824</u>

上述款項係支付東洋橡膠技術服務顧問費用之款項，其付款條件為一年支付一次。

4. 物流費(表列管理及總務費用)/應付費用

	<u>97 年 度</u>		<u>96 年 度</u>	
	<u>物流費</u>	<u>應付費用</u>	<u>物流費</u>	<u>應付費用</u>
正新物流	<u>\$ 229,275</u>	<u>\$ 8,592</u>	<u>\$ 225,962</u>	<u>\$ 10,429</u>

上開交易條件係貨物運輸後60天內付款。

5. 租金費用

	<u>97 年 12 月 31 日</u>	<u>96 年 12 月 31 日</u>
海燕實業	<u>\$ -</u>	<u>\$ 11,459</u>

上述款項係向關係人租賃廠房之款項。

6. 應付費用

	<u>97 年 12 月 31 日</u>		<u>96 年 12 月 31 日</u>	
		<u>估本公司 應付費用</u>		<u>估本公司 應付費用</u>
	<u>應付費用</u>	<u>百分比</u>	<u>應付費用</u>	<u>百分比</u>
德國正新	<u>\$ -</u>	<u>-</u>	<u>\$ 4,435</u>	<u>-</u>

上述款項係關係人代本公司支付廣告費之款項。

7. 保證事項

截至民國 97 年及 96 年 12 月 31 日止，本公司之子公司取得關係人背書保證之情形，其明細如下：

<u>保證人</u>	<u>被保證人</u>	<u>保證額</u>	<u>度</u>	<u>截至民國 97 年 12 月 31 日止 已使用之金額</u>	
東洋橡膠	廈門海燕	人民幣	205,038仟元	人民幣	205,038仟元
廈門瑪吉斯	天津大豐	人民幣	100,000仟元	人民幣	100,000仟元

				截至民國96年12月31日止	
保證人	被保證人	保證額	度	已使用之金額	
東洋橡膠	廈門海燕	美金	21,000仟元	美金	21,000仟元
廈門瑪吉斯	天津大豐	美金	13,690仟元	美金	13,690仟元
廈門瑪吉斯	廈門實業	美金	6,845仟元	美金	6,845仟元

8. 董事、監察人、總經理及副總經理等主要管理階層薪酬資訊

	97 年 度		96 年 度	
薪資	\$	40,423	\$	38,364
獎金		33,869		45,092
業務執行費用		331		319
盈餘分配項目		97,457		87,842
合計	\$	172,080	\$	171,617

1. 薪資包括薪資、職務加給、退職退休金及離職金等。
2. 獎金包括各種獎金、獎勵金等。
3. 業務執行費用包括車馬費、特支費、各種津貼、宿舍、配車等實物提供。
4. 盈餘分配項目係指當期估列之董監酬勞及員工紅利。

六、質押之資產

截至民國97年及96年12月31日止，本公司及子公司資產提供擔保明細如下：

資 產 項 目	帳 面 價 值		擔 保 用 途
	97年12月31日	96年12月31日	
定期存款 (表列其他金融資產-非流動)	\$ 58,195	\$ 2,560	中國石油履約保證金 及信用狀保證額度等

七、重大承諾事項及或有事項

(一)截至民國97年12月31日本公司及子公司之承諾事項如下：

1. 因購買原料、機器設備及消耗性零件等，已開狀未使用之信用狀明細如下：

	CST	MAXXIS	MAXXIS	
正新橡膠工業 股份有限公司	Trading Ltd.	International Co., Ltd.	Trading Ltd.	合 計
\$ 143,833	\$ 55,395	\$ 936,842	\$ 142,301	\$ 1,278,371

2. 因固定資產購置等簽約但尚未完成之設備及工程合約：

	CST Trading Ltd.	MAXXIS International Co., Ltd.	MAXXIS Trading Ltd.	合 計
正新橡膠工業 股份有限公司				
合約總價				
\$ 365,932	\$ 2,615,283	\$ 20,899,093	\$ 5,667,427	\$ 29,547,735
尚未支付金額				
\$ 111,180	\$ 1,361,720	\$ 4,049,219	\$ 1,421,962	\$ 6,944,081

3. 因購置原料及機器設備等需求，本公司及子公司與銀行簽訂銀行保證函，保證額度金額約179,320仟元。

4. 已簽約之租賃合約，明細如下：

承租人	租賃期間	尚未支付金額
正新橡膠加拿大有限公司	97. 1. 1~103. 12. 31	\$ 64,029
正新橡膠美國有限公司	97. 1. 1~102. 12. 31	107,792

(二)或有事項：

關係人保證事項請參閱附註五之說明。

八、重大之災害損失

無此事項。

九、重大之期後事項

無此事項。

十、其他

(一)財務報表表達

民國 96 年度合併財務報表之部份科目業予重分類，俾與民國 97 年度合併財務報表比較。

(二) 金融商品之公平價值

	97年12月31日			96年12月31日		
	帳面價值	公平價值		帳面價值	公平價值	
		公開報價 決定之價值	評價方法 估計之價值		公開報價 決定之價值	評價方法 估計之價值
金融資產						
非衍生性金融商品						
資產						
公平價值與帳面價值 相等之金融資產	\$ 15,526,933	\$ -	\$ 15,526,933	\$ 13,014,833	\$ -	\$ 13,014,833
備供出售金融商品	41,447	41,447	-	96,696	96,696	-
以成本衡量之金融商品-非流動	172,491	-	-	221,560	-	-
	<u>\$ 15,740,871</u>	<u>\$ 41,447</u>	<u>\$ 15,526,933</u>	<u>\$ 13,333,089</u>	<u>\$ 96,696</u>	<u>\$ 13,014,833</u>
負債						
公平價值與帳面價值 相等之金融負債	\$ 19,319,746	\$ -	\$ 19,319,746	\$ 14,810,780	\$ -	\$ 14,810,780
應付公司債(含一年內到期)	1,000,000	-	1,009,341	2,000,000	-	1,995,699
長期借款(含一年內到期)	29,789,619	-	29,789,619	21,265,021	-	21,265,021
	<u>\$ 50,109,365</u>	<u>\$ -</u>	<u>\$ 50,118,706</u>	<u>\$ 38,075,801</u>	<u>\$ -</u>	<u>\$ 38,071,500</u>
衍生性金融商品						
資產						
買入選擇權	\$ -	\$ -	\$ -	\$ 947	\$ -	\$ 947
遠期外匯合約	1,174	-	1,174	750	-	750
	<u>\$ 1,174</u>	<u>\$ -</u>	<u>\$ 1,174</u>	<u>\$ 1,697</u>	<u>\$ -</u>	<u>\$ 1,697</u>
負債						
賣出選擇權	\$ -	\$ -	\$ -	\$ 35,727	\$ -	\$ 35,727
遠期外匯合約	5,266	-	5,266	-	-	-
	<u>\$ 5,266</u>	<u>\$ -</u>	<u>\$ 5,266</u>	<u>\$ 35,727</u>	<u>\$ -</u>	<u>\$ 35,727</u>

本公司估計金融商品公平價值所使用之方法及假設如下：

1. 短期金融商品因折現值影響不大，故以帳面價值估計其公平價值。此方法應用於現金及約當現金、應收票據及款項、其他金融資產流動及非流動、短期借款、應付短期票券、應付票據、應付帳款、應付所得稅、應付費用、其他應付款項及其他流動負債。
2. 交易目的金融資產及備供出售金融資產以活絡市場之公開報價為公平價值。
3. 應付公司債係以市場利率折算現值為公平價值；長期借款(含一年內到期)多採浮動利率，以其帳面價值估計公平價值。
4. 衍生性金融商品之公平價值所使用方法及假設：

遠匯交易

本公司從事遠期外匯交易之公平價值，係由交易相對人依公開市場報價或匯率曲線推估標準天期之換匯點，並採插補法推算合約剩餘期間之換匯點，再利用公開市場利率為折現因子，折現計算。

選擇權

本公司從事選擇權交易之公平價值，係由交易相對人，採 Black-Scholes 模型評價計算。

(三)具利率變動風險之金融資產及負債

本公司民國 97 年及 96 年 12 月 31 日具利率變動公平價值風險之金融資產分別為 4,418,378 仟元及 3,228,556 仟元及金融負債分別為 1,000,000 仟元及 2,000,000 仟元，具利率變動現金流量風險之金融負債分別為 39,661,667 仟元及 25,690,092 仟元。

(四)財務風險控制

本公司執行適當之風險管理與控制作業，以辨認本公司所有風險(包含市場風險、信用風險、流動性風險及現金流量風險)，並使本公司之管理階層能有效的控制並衡量市場風險、信用風險、流動性風險及現金流量風險。

(五)重大財務風險資訊

1. 市場風險

- (1) 本公司從事之權益類金融商品投資受市場價格變動之影響，惟本公司業已依據不同標的之風險因素執行適當之風險控制作業，將損失控制在可接受的範圍，故預期不致發生重大之市場風險。
- (2) 本公司主要進銷貨係以外幣為計價單位，應收付款項公平價值將隨市場匯率波動而改變，故本公司從事匯率衍生性商品以規避市場匯率波動的風險，預期在所避險部位不致產生重大之市場風險。
- (3) 本公司從事之衍生性金融商品交易主要係為規避市場價格波動風險，故所簽訂之衍生性金融商品合約之市場風險將與被避險資產或負債之市場風險相互抵銷，故預期不致產生重大之市場風險。
- (4) 本公司發行之應付公司債，係為固定利率之債券，預期將因市場利率之影響，而使公平價值產生波動。

2. 信用風險

- (1) 本公司投資之公平價值變動列入損益之金融資產及備供出售之金

融資產係透過活絡之交易市場下單交易，且係與信用良好之金融機構往來，預期交易相對人不致發生違約，故發生信用風險之可能性極低。而以成本衡量之融資產於投資時業已評估交易相對人之信用狀況，預期不致違約，故發生信用風險之可能性極低。

- (2) 本公司應收款項債務人之信用業已依本公司授信政策執行適當之風險評估，並無重大之信用風險。
- (3) 本公司承作之衍生性金融商品交易之對象，皆係信用卓越之國際金融機構，且亦與多家金融機構往來交易以分散風險，故預期交易相對人違約之可能性甚低，而最大之信用風險金額為其帳面價值。
- (4) 本公司提供借款保證承諾均依「背書保證作業程序」辦理，且僅對本公司直接控股達50%以上之子公司，及直接或間接控股比例達50%以上，且本公司有決策能力之企業為之。由於該等公司之信用狀況均能完全掌握，故未要求提供擔保品。若其均未能履約，所可能發生之信用風險為保證金額。

3. 流動性風險

- (1) 本公司投資之之公平價值變動列入損益之融資產及備供出售融資產均具活絡市場，故預期可輕易在市場上以接近公平價值之價格迅速出售融資產。而以成本衡量之融資產投資因無活絡市場，故預期具有重大流動性風險。
- (2) 本公司從事遠期外匯買賣合約，預計於民國 98 年 1 月產生新台幣 263,981 仟元、日幣 200,000 仟元及歐元 1,540 仟元之淨現金流出及美金 12,305 仟元之淨現金流入，因遠期外匯合約之匯率已確定，不致有重大之流動性風險。
- (3) 本公司之營運資金，足以支應持有本公司所發行債券之持有人要求履約之資金需求，預期不致發生重大之流動性風險。

4. 利率變動之現金流量風險

- (1) 本公司之應收款項均為一年內到期，因此經評估無重大之利率變動之現金流量風險。
- (2) 本公司借入之款項除應付公司債外，餘係屬浮動利率之金融商品，故市場利率變動將使借款之有效利率隨之變動，而使其未來現金流量產生波動。

十一、附註揭露事項

(一)重大交易事項相關資訊

1. 資金貸與他人：無此情形。

2. 為他人背書保證：

民國97年度：

編號	背書保證者公司名稱	背書保證公司名稱	對象關係	對單一企業背書保證之金額(註1)	本期最高背書保證金額	期末背書保證申請	以資產擔保之背書保證金額	累計背書保證金額佔最近財務報表淨值之比率		背書保證最高限額
								動	支	
0	正新橡膠工業(股)公司	正新-泰國	孫公司	\$ 14,535,451	\$ 9,721,495	\$ 9,160,892	\$ -	31.51%	註1	
		正新-越南	孫公司	14,535,451	1,630,916	1,606,024	-	5.52%	註1	
		正新橡膠美國有限公司	子公司	14,535,451	486,390	163,880	-	0.56%	註1	
		正新橡膠加拿大有限公司	子公司	14,535,451	33,284	32,776	-	0.11%	註1	

單位：新台幣仟元

註1：本公司對外背書保證之總額不得超過當期淨值70%為限。

對單一企業背書保證額以不超過當期淨值20%為限。

對海外單一聯屬公司則以不超過淨值50%為限。

註2：期末背書保證申請及動支金額依民國97年12月31日匯率換算得之。

3. 期末持有有價證券情形：

民國97年12月31日：

持有之公司名稱	有價證券種類	有價證券名稱	與有價證券發行人之關係	帳列科目	股數/單位	帳面金額	持股比例	市價(仟元)	
								期末	期末
正新橡膠工業股份有限公司	股票	MAXXIS International	採權益法之長期股權投資	採權益法之長期股權投資	35,050,000	\$13,096,148	100.00%	\$13,096,148	(註1、3)
正新橡膠工業股份有限公司	股票	CST Trading Ltd.	採權益法之長期股權投資	採權益法之長期股權投資	72,900,000	9,452,875	100.00%	9,452,875	(註1、3)
正新橡膠工業股份有限公司	股票	MAXXIS Trading Ltd.	採權益法之長期股權投資	採權益法之長期股權投資	202,811,720	6,313,592	100.00%	6,313,592	(註1、3)
正新橡膠工業股份有限公司	股票	正新橡膠美國有限公司	採權益法之長期股權投資	採權益法之長期股權投資	1,800,000	1,931,468	100.00%	1,931,468	(註1、3)
正新橡膠工業股份有限公司	股票	喬新興業股份有限公司	採權益法之長期股權投資	採權益法之長期股權投資	9,700,000	106,153	97.00%	106,153	(註1、3)
正新橡膠工業股份有限公司	股票	洋新工業股份有限公司	採權益法之長期股權投資	採權益法之長期股權投資	4,999,960	113,375	49.99%	113,375	(註1)
正新橡膠工業股份有限公司	股票	正新橡膠加拿大有限公司	採權益法之長期股權投資	採權益法之長期股權投資	1,000,000	91,460	100.00%	91,460	(註1、3)
正新橡膠工業股份有限公司	股票	MAXXIS Tech Center Europe B. V.	採權益法之長期股權投資	採權益法之長期股權投資	1,000,000	42,166	100.00%	42,166	(註1、3)
正新橡膠工業股份有限公司	股票	正新橡膠德國有限公司	採權益法之長期股權投資	採權益法之長期股權投資	90,000	17,619	30.00%	17,619	(註1)
正新橡膠工業股份有限公司	股票	Cheng Shin Holland B. V.	採權益法之長期股權投資	採權益法之長期股權投資	32,360	39,545	30.00%	39,545	(註1)
						\$31,204,401		\$31,204,401	

持 有 之 公 司 種 類 有 價 證 券 名 稱 與 有 價 證 券 發 行 人 之 關 係 帳 列 科 目 股 數 / 單 位 帳 面 金 額 持 股 比 例 公 平 價 值 (仟 元) 末

持 有 之 公 司 種 類	有 價 證 券 名 稱	與 有 價 證 券 發 行 人 之 關 係	帳 列 科 目	股 數 / 單 位	帳 面 金 額	持 股 比 例	公 平 價 值 (仟 元)
正新橡膠工業股份有限公司	股票	-	以成本為衡量之金融資產-非流動	9,804,968	\$ 62,807	2.35%	\$ 61,425 (註1)
正新橡膠工業股份有限公司	股票	-	以成本為衡量之金融資產-非流動	22,464	24,583	19.99%	20,925 (註1)
正新橡膠工業股份有限公司	股票	-	以成本為衡量之金融資產-非流動	1,780,983	17,810	12.33%	17,840 (註1)
正新橡膠工業股份有限公司	股票	-	以成本為衡量之金融資產-非流動	1,100,000	22,000	2.17%	10,418 (註1)
正新橡膠工業股份有限公司	股票	-	以成本為衡量之金融資產-非流動	-	59,744	-	32,046 (註1、2)
					\$ 186,944		\$ 142,654
				累計減損：	(46,393)		-
					\$ 140,551		\$ 142,654
正新橡膠工業股份有限公司	基金	-	備供出售金融資產-流動	1,814,537	18,930	-	\$ 14,168
正新橡膠工業股份有限公司	股票	-	備供出售金融資產-流動	195,425	4,006	-	1,130
					\$ 22,936		\$ 15,298
				評價調整：	(7,638)		-
					\$ 15,298		\$ 15,298

註1：未有公開市場者，其市價以股權淨值列示。

註2：其餘有價證券均未超過該科目5%。

註3：於合併報表已沖銷。

4. 累積買進或賣出同一有價證券之金額達新台幣一億元或實收資本額百分之二十以上者：

買、賣之公司	有價證券種類及名稱	帳列科目	交易對象	初 期		期 末	
				股數或 任單位數	金額	股數或 任單位數	金額
正新橡膠工業股份有限公司	MAXXIS Trading Ltd.	採權益法之	非公開	130,006	\$ 4,340,708	-	\$ -
		長期股權投資	市場	72,806	\$ 2,246,617	202,812	\$ 6,313,592
							(註1、2)

註1：期末金額包含本期按權益法認列之投資損失計147,327仟元。

註2：於合併報表已沖銷。

5. 取得不動產之金額達新台幣一億元或實收資本額百分之二十以上者：無此情形。

6. 處分不動產之金額達新台幣一億元或實收資本額百分之二十以上者：無此情形。

(二) 轉投資事業相關資訊

1. 被投資公司之相關資訊：

民國97年12月31日：

投資公司名稱	被投資公司名稱	所在地區	主要營業項目	原始投資金額	期末	持	有	被投資公司	本公司認列	備註
				本期期末	數	比	帳	本期(損)益	之投資(損)益	
				\$		率	面	\$	\$	
					股		額			
				上期年底						
				\$						
正新橡膠工業股份有限公司	MAXXIS International Co., Ltd.	開曼群島	控股公司	\$ 912,218	35,050,000	100.00%	\$ 13,096,148	\$ 2,259,512	\$ 2,273,491	子公司
正新橡膠工業股份有限公司	CST Trading Ltd.	維京群島	控股公司	2,103,073	72,900,000	100.00%	9,452,875	632,793	643,136	子公司
正新橡膠工業股份有限公司	MAXXIS Trading Ltd.	維京群島	控股公司	6,590,655	202,811,720	100.00%	6,313,592	(170,121)	(147,327)	子公司
正新橡膠工業股份有限公司	正新橡膠美國有限公司	美國	輪胎之進出口貿易	551,820	1,800,000	100.00%	1,931,468	278,669	278,669	子公司
正新橡膠工業股份有限公司	喬新興業股份有限公司	國內	投資各項事業	97,000	9,700,000	97.00%	106,153	(12,643)	(12,264)	子公司
正新橡膠工業股份有限公司	洋新工業股份有限公司	國內	各種防震橡膠及五金之加工及銷售	50,000	4,999,960	49.99%	113,375	9,209	4,604	註2
正新橡膠工業股份有限公司	正新橡膠加拿大有限公司	加拿大	輪胎之進出口貿易	32,950	1,000,000	100.00%	91,460	31,889	31,889	子公司
正新橡膠工業股份有限公司	MAXXIS Tech Center Europe B.V.	荷蘭	技術中心	41,260	1,000,000	100.00%	42,166	(5,069)	(5,069)	子公司
正新橡膠工業股份有限公司	Cheng Shin Holland B.V.	荷蘭	輪胎之進出口貿易	23,162	32,360	30.00%	39,545	24,232	7,270	註2
正新橡膠工業股份有限公司	正新橡膠德國有限公司	德國	輪胎之進出口貿易	5,057	90,000	30.00%	17,619	52,205	15,661	註2
正新橡膠工業股份有限公司	MAXXIS International Japan Co., Ltd.	日本	輪胎之進出口貿易	892	57	19.00%	819	24	7	註4

註1:係含沖銷側、逆流交易之投資損益。

註2:係採權益法評價之轉投資公司。

註3:於合併報表已沖銷。

註4:民國97年12月處分MAXXIS International Japan Co., Ltd. 部分股權，持股比例由33.33%降為19%，自處分日起改採以成本衡量之金融資產評價。

投資公司名稱	被投資公司名稱	所在地區	主要營業項目	原始投資	金額	期	本		持	有	被投資公司	本公司認列
							數	比				
				本期期末	上期年底	股	數	率	率	\$	\$	(註3、5)
MAXXIS International Co., Ltd.	MAXXIS International (HK) Ltd.	香港	控股公司	-	-	226,801,983	100.00%	100.00%	100.00%	\$9,967,017	\$1,742,503	孫公司
MAXXIS International Co., Ltd.	天津大豐橡膠工業有限公司	大陸	生產及銷售各類車胎	568,482	568,482	18,000,000	100.00%	100.00%	100.00%	919,552	81,821	孫公司
MAXXIS International Co., Ltd.	廈門正新海燕輪胎有限公司	大陸	生產及銷售各類車胎	2,035,911	1,708,151	60,000,000	78.57%	78.57%	78.57%	2,127,830	467,979	孫公司
MAXXIS International Co., Ltd.	廈門正新橡膠工業有限公司	大陸	生產及銷售各類車胎	2,528,414	2,528,414	100,000,000	100.00%	100.00%	100.00%	7,689,594	1,242,909	孫公司之轉投資公司
MAXXIS International (HK) Ltd.	廈門正新實業有限公司	大陸	生產及銷售各類車胎	1,483,981	1,483,981	45,000,000	100.00%	100.00%	100.00%	2,277,702	499,862	孫公司之轉投資公司
CST Trading Ltd.	Cheng Shin International (HK) Ltd.	香港	控股公司	-	-	231,449,410	100.00%	100.00%	100.00%	8,785,927	434,231	孫公司
Cheng Shin International (HK) Ltd.	正新橡膠中國有限公司	大陸	生產及銷售各車胎	3,785,297	3,785,297	151,394,000	77.64%	77.64%	77.64%	8,550,445	517,736	孫公司之轉投資公司
Cheng Shin International (HK) Ltd.	正東機械昆山有限公司	大陸	橡膠機械、模具	68,602	68,602	4,250,000	50.00%	50.00%	50.00%	235,772	65,080	孫公司之轉投資公司
MAXXIS Trading Ltd.	MAXXIS Holdings (BVI) Co., Ltd.	維京群島	輪胎之進出口貿易商	6,590,655	4,344,038	202,811,720	100.00%	100.00%	100.00%	6,335,089	170,121	孫公司
正新橡膠美國有限公司	MAXXIS Corporation Inc.	美國	輪胎之進出口貿易商	203,990	203,990	6,500	87.00%	87.00%	87.00%	252,131	37,748	孫公司
正新橡膠美國有限公司	TSY America, Inc.	美國	輪胎之進出口貿易商	-	91,638	-	-	-	-	(註1)	-	子公司之轉投資公司
廈門正新橡膠工業有限公司	廣西欽州正新實業有限公司	大陸	橡膠、輪胎配件零售	151,795	39,900	33,250,000	95.00%	95.00%	95.00%	153,738	1,815	孫公司之轉投資公司
廈門正新橡膠工業有限公司	廈門正新(物流)有限公司	大陸	國際集裝箱運輸業務	34,094	34,094	4,900,000	34.00%	34.00%	34.00%	56,148	7,662	孫公司之轉投資公司
MAXXIS Holdings (BVI) Co., Ltd.	MAXXIS International (Thailand) Co., Ltd.	泰國	生產、銷售卡車及輪胎	5,724,372	3,961,353	65,000,000	100.00%	100.00%	100.00%	5,704,363	9,355	孫公司之轉投資公司
MAXXIS Holdings (BVI) Co., Ltd.	Cheng Shin Rubber (Vietnam) IND Co., Ltd.	越南	生產及銷售各類車胎	866,282	382,684	35,000,000	100.00%	100.00%	100.00%	627,409	178,289	孫公司之轉投資公司
喬新興業股份有限公司	LEE MING ENGINEERING Co., Ltd. (Thailand)	泰國	土木建築工程承攬業務	5,822	1,296	60,000	30.00%	30.00%	30.00%	5,893	1,613	孫公司之轉投資公司

註1：TSY America, Inc. 於民國97年8月業已全部處分。

註2：係含沖銷、逆流交易之投資損益

註3：本公司本年度核准將原經由MAXXIS International Co., Ltd. 及CST Trading Ltd. 分別轉投資廈門正新橡膠工業有限公司、廈門正新實業有限公司及正新橡膠中國有限公司變更為透過持有MAXXIS International (HK) Ltd. 及Cheng Shin International (HK) Ltd. 股權，再間接投資廈門正新橡膠工業有限公司、廈門正新實業有限公司及正新橡膠中國有限公司。

註4：本公司與廈門正新橡膠工業有限公司直接及間接分別持有廈門正新海燕輪胎有限公司股權60%及18.57%。

註5：於合併報表已沖銷。

2. 資金貸與他人：

民國97年度：

編號	貸出資金之對象	往來科目	最高餘額	本期末最高餘額	期未餘額	利率區間	資金貸與性質	業務往來金額	有短期融通資金必要之原因	提列備抵名稱	擔保品價值	對個別對象貸款與總額(註2)	單位：新台幣千元	
													資產負債與總額(註2)	資金負債與總額(註2)
1	廈門正新橡膠工業有限公司	其他應收款	\$536,349	\$528,033	\$528,033	6.075%-6.804%	註3、4	\$3,153,589	營業週轉	-	\$-	\$1,539,612	\$3,079,224	
2	廈門正新橡膠工業有限公司	其他應收款	390,072	384,024	384,024	6.723%-6.804%	註3、4	174,110	營業週轉	-	-	1,539,612	3,079,224	
3	廈門正新橡膠工業有限公司	其他應收款	360,023	360,023	360,023	5.103%-6.318%	註3、4	268,244	營業週轉	-	-	1,539,612	3,079,224	

註1：有業務往來之公司或行號；以不超過廈門正新橡膠工業有限公司企業淨值的20%為限。

註2：無業務往來之公司或行號；以不超過廈門正新橡膠工業有限公司企業淨值的10%為限。

註3：本公司間有業務往來。

註4：透過大陸金融機構簽訂之委託借款。

註5：於合併報表已沖銷。

3. 為他人背書保證：

民國97年度：

編號	背書保證公司名稱	背書公司名稱	保單關係	對對象保證之限額(註2)	企業背書書保證金額	本期最高背書保證金額	期末背書保證申請	以財產擔保之背書保證金額	保額	保額佔最近期財務報表淨值之比率	背書保證最高限額(註2)
2	廈門正新橡膠工業有限公司	廈門正新實業有限公司	註1第2點	6,158,448	2,133,422	2,100,388	888,056	-	27.28%	7,698,060	
3	廈門正新橡膠工業有限公司	天津大豐橡膠工業有限公司	註1第2點	6,158,448	332,840	32,776	-	-	0.43%	7,698,060	

註1：背書保證對象與本公司之關係有下列二種：

1. 直接持有普通股股權超過50%之子公司。

2. 母公司與子公司持有普通股股權合併計算超過50%之被投資公司。

註2：本公司對外背書保證之總額以不得超過當期淨值100%，對單一企業背書保證額以不超過當期淨值80%。

4. 期末持有有價證券情形：
民國97年12月31日

持有之公司	有價證券種類	有價證券名稱	與有價證券發行人之關係	帳列科目	股數(股)	帳面金額	持股比例	市價	期末
MAXXIS International Co., Ltd.	股票	MAXXIS International (HK) Ltd.	被投資公司之轉投資公司	採權益法之長期股權投資	226,801,983	\$ 9,967,017	100.00%	\$ 9,967,017	(註1、4)
MAXXIS International Co., Ltd.	股票	天津大豐橡膠工業有限公司	被投資公司之轉投資公司	採權益法之長期股權投資	18,000,000	919,552	100.00%	919,050 (註2)	(註1、4)
MAXXIS International Co., Ltd.	股票	廈門正新海燕輪胎有限公司	被投資公司之轉投資公司	採權益法之長期股權投資	60,000,000	2,127,830	78.57%	2,127,825 (註2)	(註1、3、4)
MAXXIS International (HK) Ltd.	股票	廈門正新橡膠工業有限公司	被投資公司之轉投資公司	採權益法之長期股權投資	100,000,000	7,689,594	100.00%	7,691,467 (註2)	(註1、4)
MAXXIS International (HK) Ltd.	股票	廈門正新實業有限公司	被投資公司之轉投資公司	採權益法之長期股權投資	45,000,000	2,277,702	100.00%	2,290,315 (註2)	(註1、4)
CST Trading Ltd.	股票	Cheng Shin International (HK) Ltd.	被投資公司之轉投資公司	採權益法之長期股權投資	231,449,410	8,785,927	100.00%	8,785,927	(註1、4)
Cheng Shin International (HK) Ltd.	股票	正新橡膠中國有限公司	被投資公司之轉投資公司	採權益法之長期股權投資	151,394,000	8,550,445	77.64%	8,560,789 (註2)	(註1、4)
Cheng Shin International (HK) Ltd.	股票	正東機械昆山有限公司	被投資公司之轉投資公司	採權益法之長期股權投資	4,250,000	235,772	50.00%	235,772	(註1)
MAXXIS Trading Co., Ltd.	股票	MAXXIS Holdings (BVI) Co., Ltd.	被投資公司之轉投資公司	採權益法之長期股權投資	202,811,720	6,335,089	100.00%	6,335,089	(註1、4)
正新橡膠美國有限公司	股票	MAXXIS Corporation Inc.	被投資公司之轉投資公司	採權益法之長期股權投資	6,500	252,131	87.00%	252,131	(註1、4)
廈門正新橡膠工業有限公司	股票	廣西欽州正新實業有限公司	被投資公司之轉投資公司	採權益法之長期股權投資	33,250,000	153,738	95.00%	153,738	(註1、4)
廈門正新橡膠工業有限公司	股票	廈門正新(物流)有限公司	被投資公司之轉投資公司	採權益法之長期股權投資	4,900,000	56,148	34.00%	56,148	(註1)
MAXXIS Holdings (BVI) Co., Ltd.	股票	MAXXIS International (Thailand) Co., Ltd.	被投資公司之轉投資公司	採權益法之長期股權投資	65,000,000	5,704,363	100.00%	5,729,288 (註2)	(註1、4)
MAXXIS Holdings (BVI) Co., Ltd.	股票	Cheng Shin Rubber (Vietnam) IND Co., Ltd.	被投資公司之轉投資公司	採權益法之長期股權投資	35,000,000	627,409	100.00%	627,409	(註1、4)
喬新興業股份有限公司	股票	LEE MING ENGINEERING CO., LTD. (Thailand)	被投資公司之轉投資公司	採權益法之長期股權投資	200,000	5,893	30.00%	5,893	(註1)
喬新興業股份有限公司	股票	太平洋證券股份有限公司	無	以成本衡量金融資產-非流動	5,098,582	31,941	1.22%	31,941	(註1)
喬新興業股份有限公司	股票	齊陽科技股份有限公司	無	以成本衡量金融資產-非流動	851,000	-	10.32%	-	(註1)
喬新興業股份有限公司	股票	台新金融控股股份有限公司	無	備供出售金融資產-流動	3,274,996	18,929	-	18,929	-
喬新興業股份有限公司	股票	兆豐金融控股股份有限公司	無	備供出售金融資產-流動	312,162	3,574	-	3,574	-
喬新興業股份有限公司	股票	台灣水泥股份有限公司	無	備供出售金融資產-流動	97,067	2,616	-	2,616	-
喬新興業股份有限公司	股票	其他	無	備供出售金融資產-流動	-	1,030	-	1,030	-

註1：未有公開市場者，其市價以股權淨值或財務資訊列示。

註2：帳面價值與市價之差異係因倒流交易產生。

註3：本公司與廈門正新橡膠工業有限公司直接及間接分別持有廈門正新海燕輪胎有限公司股權60%及18.57%。

註4：於合併報表已沖銷。

5. 累積買進或賣出同一有價證券之金額達新台幣一億元或實收資本額百分之二十以上者：

買、賣之公司	有價證券 種類及名稱	帳列科目	交易對象	關係	期 初		買 入		賣 出		期 末	
					仟股數或 仟單位數	金額	仟股數或 仟單位數	金額	售 價	帳 面 成 本	處 分 (損) 益	仟股數或 仟單位數
MAXXIS Trading Ltd.	MAXXIS Holding Co., Ltd.	採權益法之 長期股權投資	非公開市場	孫投資公司	130,006	\$ 4,384,998	72,806	\$ 2,246,617	-	-	-	\$ 6,335,089 (註1、2)
MAXXIS Holding Co., Ltd.	MAXXIS International (Thailand) Co., Ltd.	採權益法之 長期股權投資	非公開市場	孫投資公司	46,250	4,029,950	18,750	1,763,019	-	-	65,000	5,704,363 (註1、2)
MAXXIS Holding Co., Ltd.	MAXXIS International (Vietnam) IND Co., Ltd	採權益法之 長期股權投資	非公開市場	孫投資公司	20,000	350,544	15,000	483,598	-	-	35,000	627,409 (註1、2)

註1：期末金額包含本期按權益法認列之投資損益。

註2：於合併報表已沖銷。

6. 取得不動產之金額達新台幣一億元或實收資本額百分之二十以上者：無此情形。

7. 處分不動產之金額達新台幣一億元或實收資本額百分之二十以上者：無此情形。

(以下空白)

8. 與關係人進、銷貨交易金額達新台幣一億元以上者：
民國97年度：

進銷貨之公司	交易對象	關係	銷(進)貨	金額	佔總銷(進)貨之比率	情形		應收(付)帳款	
						授信期間	交易條件與一般交易不同之情形及原因	餘額	佔總應收(付)帳款之比率
正新橡膠中國有限公司	東洋橡膠工業株式會社	對正新橡膠中國有限公司採權益法評價之投資公司	銷	\$3,168,459	20	出貨後60~90天內收款	同相	\$ 574,356	30
	正新橡膠美國有限公司	同一最終母公司	銷	799,335	5	出貨後60~90天內收款	同相	10,496	1
	正新橡膠德國有限公司	註1	銷	534,452	3	出貨後60~90天內收款	同相	32,921	2
廈門正新橡膠工業有限公司	廈門正新海燕輪胎有限公司	註1 同一最終母公司	銷	177,066	1	出貨後60~90天內收款	同相	19,407	1
	Cheng Shin Holland B. V.	同一最終母公司	銷	169,152	1	出貨後60~90天內收款	同相	29,921	1
	Cheng Shin Holland B. V.	同一最終母公司	銷	145,893	1	出貨後60~90天內收款	同相	37,052	3
	天津大豐橡膠工業有限公司	同一最終母公司	進	(207,824)	(1)	進貨後60~90天內付款	同相	(4,907)	-
廈門正新實業有限公司	廈門正新橡膠工業有限公司	同一最終母公司	銷	3,146,240	57	出貨後60~90天內收款	同相	301,389	47
	廈門正新海燕輪胎有限公司	同一最終母公司	銷	427,705	8	出貨後60~90天內收款	同相	70,502	11
MAXXIS International (Thailand) Co., Ltd.	正新橡膠美國有限公司	同一最終母公司	銷	800,019	9	出貨後60~90天內收款	同相	161,063	16
	正新橡膠德國有限公司	註1	銷	553,759	6	出貨後60~90天內收款	同相	75,929	7
	Cheng Shin Rubber (Vietnam) IND Co., Ltd.	同一最終母公司	銷	256,519	3	出貨後60~90天內收款	同相	51,857	5
	正新橡膠中國有限公司	同一最終母公司	銷	211,371	2	出貨後60~90天內收款	同相	-	-
正東機械昆山有限公司	東洋橡膠工業株式會社	對正東機械昆山有限公司採權益法評價之投資公司	銷	133,017	50	出貨後60~90天內收款	同相	25,973	39

註1：對正新橡膠德國有限公司採權益法評價之投資公司為該公司之最終母公司。
註2：於合併報表已沖銷。

9. 應收關係人款項達新台幣一億元或實收資本額百分之二十以上者：

民國97年12月31日：

帳列應收款項之公司	交易對象	關係	應收關係人 款項餘額	週轉率	逾期應收額		應收關係人款項		應收關係人款項 期後收回金額(註1)	提列備抵 呆帳金額
					金額	比率	處理方式	金額		
正新橡膠中國有限公司	東洋橡膠工業株式會社	對正新橡膠中國有限公司 採權益法評價之投資公司	\$ 574,356	5	-	-	-	574,356	\$ -	-
廈門正新實業有限公司	廈門正新橡膠工業有限 公司	同一最終母公司(註2)	301,389	7	-	-	-	301,389	-	-
MAXXIS International (Thailand) Co., Ltd.	正新橡膠美國有限公司	同一最終母公司(註2)	161,063	3	-	-	-	161,063	-	-

註1：係截至民國98年4月20日止，應收關係人款項期後收回金額。

註2：於合併報表已沖銷。

10. 從事衍生性商品交易：無此情形。

(三)大陸投資資訊
1.投資大陸之基本資料：

大陸投資公司名稱	主要營業項目	實收資本額	投資方式	本 自 累 金	期 台 積 投 資 額	初 匯 出 資 額	本 期 匯 出 投 資 額	或 收 回 額	本 自 累 金	本 期 台 積 投 資 額	本 期 匯 出 資 額	本公司直接或 間接投資 之持股比例	本 期 認 列 投 資 損 益(註2)	期 末 投 資 帳 面 價 值	截 至 本 期 止 已 匯 回 台 灣 之 投 資 收 益
廈門正新橡膠工業有限公司 (註3)	1.輪胎內外胎、人力車 內外胎 2.再生膠、膠料、膠帶 及其他橡膠製品 3.橡膠機械、模具及 其配套件	美金100,000仟元	註1	\$ (USD 35,000仟元)	\$ 910,834 (USD 35,000仟元)	\$ 910,834 (USD 35,000仟元)	\$ -	\$ -	\$ (USD 35,000仟元)	\$ 910,834 (USD 35,000仟元)	\$ -	100.00%	\$ 1,242,909 (註12)	\$ 7,689,594	\$ 1,667,647
正新橡膠中國有限公司 (註4、5、6、7)	1.輪胎內外胎、人力車 內外胎 2.再生膠、膠料、膠帶 及其他橡膠製品 3.橡膠機械、模具及 其配套件	美金195,000仟元	註1	(USD 80,900仟元)	2,385,506 (USD 80,900仟元)	2,385,506	-	-	(USD 80,900仟元)	2,385,506 (USD 80,900仟元)	401,970 (註12)	77.64%	401,970 (註12)	8,550,445	1,105,328
正東機械昆山有限公司 (註11)	橡膠機械、模具及其 配套件	美金8,500仟元	註1	(USD 2,500仟元)	68,602 (USD 2,500仟元)	68,602	-	-	(USD 2,500仟元)	68,602 (註8)	32,540 (註8)	50.00%	32,540 (註8)	235,772	52,661
天津大豐橡膠工業有限公司	1.輪胎內外胎、人力車 內外胎 2.再生膠、膠料、膠帶 及其他橡膠製品 3.橡膠機械、模具及 其配套件	美金18,000仟元	註1	(註8)	-	-	-	-	(註8)	919,552 (註8)	81,821 (註8)	100.00%	81,821 (註8)	919,552	-
廈門正新海燕輪胎有限公司 (註14、15)	1.子午線輪胎及其他各 類輪胎產品 2.再生膠及各類橡膠製 品 3.橡膠機械、模具及 其配套件	美金100,000仟元	註1	(註9)	-	-	-	-	(註9)	2,127,830 (註9)	309,792 (註9)	78.57%	309,792 (註9)	2,127,830	-
廈門正新實業有限公司	1.子午線輪胎及其他各 類輪胎產品 2.再生膠及各類橡膠製 品 3.橡膠機械、模具及 其配套件	美金45,000仟元	註1	(註10)	-	-	-	-	(註10)	2,277,702 (註10)	499,862 (註10)	100.00%	499,862 (註10)	2,277,702	-
廣西欽州正新實業有限公司 廈門正新(物流)有限公司	橡膠、輪胎零件配送 國際集裝箱運輸業務	RMB35,000仟元 RMB12,250仟元	註1 註1	(註12) (註12)	- -	- -	- -	- -	(註12) (註12)	153,738 56,148	1,801 2,606	95.00% 34.00%	(1,801) 2,606	153,738 56,148	- -

註1：透過第三地區投資設立公司再投資大陸。

註2：經中華民國會計師事務所合作關係之國際性會計師事務所查核發證之報告。

註3：廈門正新橡膠工業有限公司本期期末自台灣匯出累積投資金額未含民國87年間、93年間及96年間分別盈餘轉增資USD15,000仟元、USD20,000仟元及USD30,000仟元。

註4：正新橡膠中國有限公司民國93年盈餘轉增資USD20,000仟元，正新及TOYO分別依持股比例77.64%及22.36%分別增資USD15,528仟元及USD4,472仟元。

註5：正新橡膠中國有限公司民國94年盈餘轉增資USD35,000仟元，正新及TOYO分別依持股比例77.64%及22.36%分別增資USD27,174仟元及USD7,826仟元。

註6：正新橡膠中國有限公司民國96年盈餘轉增資USD30,000仟元，正新及TOYO分別依持股比例77.64%及22.36%分別增資USD23,292仟元及USD6,708仟元。

註7：正新橡膠中國有限公司本期期末自台灣匯出累積投資金額未含民國93年及94年盈餘轉增資共計USD42,702仟元，及CST Trading Ltd.以自有資金於民國91年間轉投資計USD4,500仟元。

註8：係由英屬開曼群島MAXXIS International Co., Ltd.於民國87年及95年間受配廈門正新橡膠工業有限公司之盈餘計USD18,000仟元，用予間接投資天津大豐橡膠工業有限公司。

註9：係由英屬開曼群島MAXXIS International Co., Ltd.於民國91年、92年間及96年間受配廈門正新橡膠工業有限公司之盈餘計USD50,000仟元，用予間接投資廈門正新橡膠工業有限公司。

註10：係由英屬開曼群島MAXXIS International Co., Ltd.於民國93年間及96年間受配廈門正新橡膠工業有限公司之盈餘分別計USD20,000仟元及USD25,000仟元，用予間接投資廈門正新橡膠工業有限公司。

註11：正東機械昆山有限公司民國96年盈餘轉增資USD3,500仟元，正新及TOYO分別依持股比例50%及50%分別增資USD1,750仟元及USD1,750仟元。

註12：係由廈門正新橡膠工業有限公司投資成立。

註13：係含沖銷側、逆流交易之投資損益。

註14：廈門正新海燕輪胎有限公司民國97年現金增資USD30,000仟元，正新及TOYO分別依持股比例78.57%及22.43%分別增資USD23,570仟元及USD6,430仟元。正新係分別透過英屬開曼群島MAXXIS International Co., Ltd.及廈門正新橡膠工業有限公司各該公司之自有資金增資USD10,000仟元及USD13,570仟元。

註15：本公司及廈門正新橡膠工業有限公司直接及間接分別持有廈門正新海燕輪胎有限公司股權60%及18.57%。

依經濟部投資審會規定

赴大陸地區投資限額

註

本期末累計自台灣匯出赴大陸地區投資金額 經濟部投資審會核准投資金額

\$ 3,731,968 (USD118,400仟元) \$ 9,366,861 (USD 297,172仟元)

註：依據經濟部「在大陸地區從事投資或技術合作審查原則」之規定，本公司業獲經濟部營業局核發符合營運範圍證明文件，故不受限額規定。

3. 與大陸被投資公司直接或間接經由第三地區事業所發生之重大交易事項：

(1) 進 貨

民國 97 年度，本公司與大陸之各被投資公司之進貨均未達本公司進貨金額之 10%，其總額為 79,698 仟元。係按一般進貨價格辦理，貨款係於進貨 90 天內付款，而一般進貨條件相同。

(2) 銷 貨

民國 97 年度，本公司與大陸之各被投資公司銷貨均未達本公司銷貨淨額之 10%，其總額為 35,770 仟元。係按一般銷貨價格辦理，貨款係出貨後 60~90 天內收款，而一般銷貨條件相同。

(3) 應付帳款

截至民國 97 年 12 月 31 日止，本公司帳列與大陸之各被投資公司之應付帳款總額為 12,465 仟元。

(4) 應收帳款

截至民國 97 年 12 月 31 日止，本公司帳列與大陸之各被投資公司之應收帳款總額為 4,573 仟元。

(5) 財產交易

民國 97 年度本公司與大陸被投資公司間之財產交易：

<u>大 陸 被 投 資 公 司</u>	<u>出售金額</u>	<u>帳面價值</u>	<u>出售利益(帳列其他負債-其他)</u>
正新-中國	\$ 72,044	\$ 37,040	\$ 35,004
廈門 海燕	31,171	14,299	16,872
正新-廈門	20,064	13,949	6,115
其 他	9,446	7,996	1,450
	<u>\$ 132,725</u>	<u>\$ 73,284</u>	<u>\$ 59,441</u>

上述因財產交易應收未收款項餘額計 22,787 仟元(表列其他金融資產-流動)。

(6) 技術權利金收入

	<u>97 年 1 月 1 日 至 12 月 31 日</u>	
	<u>技術權利金收入</u>	<u>期末應收款</u>
正新-廈門	\$ 81,058	\$ 81,058
正新-中國	77,527	77,527
廈門 海燕	22,301	22,301
廈門 實業	12,419	12,419
天津 大豐	4,799	4,799
	<u>\$ 198,104</u>	<u>\$ 198,104</u>

(四) 母子公司與子公司及各子公司間之業務關係及重要交易往來情形及金額

民國97年度：

編號	交易人名稱	交易往來對象	與交易人之關係(註二)	科目	金額(註四)	交易條件	佔合併總營收或總資產之比率(註三)
0	正新橡膠工業股份有限公司	正新橡膠美國有限公司	1	銷貨	\$ 1,066,648	出貨後60~90天內收款	1%
0	正新橡膠工業股份有限公司	MAXXIS Corporation Inc.	1	銷貨	630,581	出貨後60~90天內收款	1%
0	正新橡膠工業股份有限公司	正新橡膠加拿大有限公司	1	銷貨	531,240	出貨後60~90天內收款	1%
0	正新橡膠工業股份有限公司	MAXXIS International (Thailand) Co., Ltd.	1	銷貨	294,897	出貨後60天內收款	-
0	正新橡膠工業股份有限公司	MAXXIS International (Thailand) Co., Ltd.	2	(進貨)	(873,159)	進貨後30天內付款	1%
0	正新橡膠工業股份有限公司	MAXXIS International (Thailand) Co., Ltd.	1	註五	763,147	設備驗收後90天內收款	1%
0	正新橡膠工業股份有限公司	MAXXIS International (Vietnam) IND Co., Ltd.	1	註五	126,241	設備驗收後120天內收款	1%
0	正新橡膠工業股份有限公司	正新橡膠美國有限公司	1	應收帳款	215,973	出貨後60~90天內收款	-
0	正新橡膠工業股份有限公司	MAXXIS Corporation Inc.	1	應收帳款	129,938	出貨後60~90天內收款	-
0	正新橡膠工業股份有限公司	正新橡膠加拿大有限公司	1	應收帳款	104,407	出貨後60~90天內收款	-
0	正新橡膠工業股份有限公司	MAXXIS International (Thailand) Co., Ltd.	1	應收帳款	135,733	出貨後60天內收款	-
0	正新橡膠工業股份有限公司	MAXXIS International (Thailand) Co., Ltd.	1	其他應收款	321,432	設備驗收後90天內收款	-
1	正新橡膠中國有限公司	正新橡膠美國有限公司	3	銷貨	799,335	出貨後60~90天內收款	1%
2	廈門正新橡膠有限公司	廈門正新海燕輪胎有限公司	3	銷貨	169,152	出貨後60~90天內收款	-
2	廈門正新橡膠有限公司	天津大豐橡膠有限公司	3	(進貨)	(207,824)	進貨後60~90天內付款	-
3	廈門正新實業有限公司	廈門正新橡膠工業有限公司	3	銷貨	3,146,240	出貨後60~90天內收款	4%
3	廈門正新實業有限公司	廈門正新海燕輪胎有限公司	3	銷貨	427,705	出貨後60~90天內收款	1%
3	廈門正新實業有限公司	廈門正新橡膠工業有限公司	3	應收帳款	301,389	出貨後60~90天內收款	-
4	MAXXIS International (Thailand) Co., Ltd.	正新橡膠美國有限公司	3	銷貨	800,019	出貨後60~90天內收款	1%
4	MAXXIS International (Thailand) Co., Ltd.	Cheng Shin Rubber (Vietnam) IND Co., Ltd.	3	銷貨	256,519	出貨後60~90天內收款	-
4	MAXXIS International (Thailand) Co., Ltd.	正新橡膠中國有限公司	3	銷貨	211,371	出貨後60~90天內收款	-
4	MAXXIS International (Thailand) Co., Ltd.	正新橡膠美國有限公司	3	應收帳款	161,063	出貨後60~90天內收款	-

註一：母公司及子公司互相間之業務往來資訊應分別於編號欄註明，編號之填寫方法如下：

1. 母公司填0。
2. 子公司依公司別由阿拉伯數字1開始依序編號。

註二：與交易人之關係有以下三種，標示種類即可：

1. 母公司對子公司。
2. 子公司對母公司。
3. 子公司對子公司。

註三：交易往來金額佔合併總營收或佔總資產比率之計算，若屬資產負債類科目者，以期未餘額佔合併總資產之方式計算；若屬損益科目者，以期中累積金額佔合併總營收之方式計算。

註四：交易金額達新台幣一億元以上者。

註五：出售固定資產等財產交易。

(以下空白)

民國96年度：

編號	交易人姓名	種類	交易往來對象	與交易人之關係(註二)	科目	金額(註四)	交易條件	情形
								佔合併總營收或總資產之比率(註三)
0	正新橡膠工業股份有限公司		正新橡膠美國有限公司	1	銷貨	\$ 1,851,631	出貨後60-90天內收款	3%
0	正新橡膠工業股份有限公司		MAXXIS Corporation	1	銷貨	786,743	出貨後60-90天內收款	1%
0	正新橡膠工業股份有限公司		正新橡膠加拿大有限公司	1	銷貨	579,380	出貨後60-90天內收款	1%
0	正新橡膠工業股份有限公司		Cheng Shin Rubber (Vietnam) IND Co., Ltd.	1	銷貨	111,233	出貨後120天內收款	-
0	正新橡膠工業股份有限公司		MAXXIS International (Thailand) Co., Ltd.	1	銷貨	105,738	出貨後120天內收款	-
0	正新橡膠工業股份有限公司		MAXXIS International (Thailand) Co., Ltd.	1	(進貨)	(442,403)	進貨後30天內付款	1%
1	正新橡膠中國有限公司		正新橡膠美國有限公司	3	銷貨	1,050,504	出貨後60-90天內收款	2%
1	正新橡膠中國有限公司		正新橡膠美國有限公司	3	應收帳款	171,243	出貨後120天內收款	-
2	廈門正新橡膠工業有限公司		廈門正新海燕輪胎有限公司	3	銷貨	855,771	出貨後60-90天內收款	1%
2	廈門正新橡膠工業有限公司		廈門正新實業有限公司	3	銷貨	776,483	出貨後60-90天內收款	1%
2	廈門正新橡膠工業有限公司		廈門正新實業有限公司	3	(進貨)	(2,382,498)	進貨後60-90天內付款	4%
2	廈門正新橡膠工業有限公司		廈門正新海燕輪胎有限公司	3	(進貨)	(302,634)	進貨後60-90天內付款	-
3	廈門正新海燕輪胎有限公司		廈門正新橡膠工業有限公司	3	銷貨	302,634	出貨後60-90天內收款	-
3	廈門正新海燕輪胎有限公司		廈門正新橡膠工業有限公司	3	(進貨)	(855,771)	進貨後60-90天內付款	1%
3	廈門正新實業有限公司		廈門正新實業有限公司	3	(進貨)	(285,902)	進貨後60-90天內付款	-
4	廈門正新實業有限公司		廈門正新橡膠工業有限公司	3	銷貨	2,382,498	出貨後60-90天內收款	4%
4	廈門正新實業有限公司		廈門正新海燕輪胎有限公司	3	銷貨	285,902	出貨後60-90天內收款	-
4	廈門正新實業有限公司		廈門正新橡膠工業有限公司	3	(進貨)	(776,483)	進貨後60-90天內付款	1%

註一：母公司及子公司互相間之業務往來資訊應分別於編號欄註明，編號之填寫方法如下：

1. 母公司填0。
2. 子公司依公司別由阿拉伯數字1開始依序編號。

註二：與交易人之關係有以下三種，標示種類即可：

1. 母公司對子公司。
2. 子公司對母公司。
3. 子公司對子公司。

註三：交易往來金額佔合併總營收或佔總資產比率之計算，若屬資產負債類科目者，以期未餘額佔合併總資產之方式計算；若屬損益科目者，以期中累積金額佔合併總營收之方式計算。

註四：交易金額達新台幣一億元以上者。

十二、部門別財務資訊

(一)產業別資訊：本公司係經營人力車輪胎、動力車輪胎、再生膠等製品之單一產業。

(二)本公司民國97年度及96年度有關地區別財務資訊列示如下：

民國	國	97	年	度	大	陸	國	內	東	南	亞	美	國	其他國外營運部門	調	整	及	沖	銷	合	併
來自母公司及合併子公司以外客戶之收入		\$	47,957,688		\$	15,495,354		\$	4,877,971		\$	835,822		\$	-					\$	76,099,480
來自母公司及合併子公司之收入		\$	4,918,808		\$	2,331,773		\$	1,858		\$	-		\$	(9,490,263)					\$	-
收入合計		\$	52,876,496		\$	17,827,127		\$	4,879,829		\$	835,822		\$	(9,490,263)					\$	76,099,480
部門損益		\$	4,139,500		\$	1,277,439		\$	429,909		\$	46,103		\$	47,116					\$	6,043,176
投資收益																					63,172
利息費用																					(1,300,663)
稅前綜合淨利																					\$
可辨認資產																					\$
長期投資																					\$
資產合計		\$	50,410,277		\$	15,904,021		\$	2,775,317		\$	298,720		\$	(1,725,763)					\$	84,008,840

民國	國	96	年	度	大	陸	國	內	東	南	亞	美	國	其他國外營運部門	調	整	及	沖	銷	合	併
來自母公司及合併子公司以外客戶之收入		\$	36,916,126		\$	13,634,804		\$	5,479,918		\$	660,965		\$	-					\$	64,101,736
來自母公司及合併子公司之收入		\$	2,696,424		\$	3,465,515		\$	-		\$	-		\$	(7,573,466)					\$	-
收入合計		\$	39,612,550		\$	17,100,319		\$	5,479,918		\$	660,965		\$	(7,573,466)					\$	64,101,736
部門損益		\$	5,636,946		\$	1,623,291		\$	409,850		\$	33,335		\$	306,367					\$	8,528,206
投資收益																					56,770
利息費用																					(1,270,801)
稅前綜合淨利																					\$
可辨認資產																					\$
長期投資																					\$
資產合計		\$	40,243,994		\$	14,731,318		\$	2,969,346		\$	283,222		\$	(2,328,287)					\$	68,152,735

1. 為使部門別財務資訊與財務報表之相關金額調節相符，下列金額於上表之調整及沖銷欄：

民國97年度及96年度來自母公司及合併子公司之收入分別為9,490,263仟元及7,573,466仟元。

2. 部門收入係指部門企業以外客戶之銷售及其他收入。

3. 部門損益係指部門收入減除部門成本及費用後之餘額。所稱之部門成本及費用係指與產生部門收入有關之成本及費用。

4. 部門可辨認資產係指可直接認定屬於該部門之有形及無形資產。

(三)本公司外銷銷貨資訊明細如下：

<u>地 區</u>	<u>97 年 度</u>	<u>96 年 度</u>
亞 洲	\$ 46,476,582	\$ 29,607,617
北 美 洲	13,421,137	17,371,477
歐 洲	8,103,069	7,602,727
其 他	3,430,713	4,942,404
	<u>\$ 71,431,501</u>	<u>\$ 59,524,225</u>

(四)重要客戶資訊：無單一客戶銷貨額占損益表營業收入金額10%以上者。

(以下空白)

六、公司及其關係企業最近年度及截至年報刊印日止，如有發生財務週轉困難情事，應列明其對本公司財務狀況之影響：無此情形。

七、最近兩年度財務預測達成情形：不適用。

陸、財務狀況及經營結果之檢討分析與風險事項

一、財務狀況

單位：新台幣仟元

項目	年度	97 年度	96 年度	差異	
				金額	%
流動資產		\$7,966,781	\$6,557,715	1,409,066	21.49
長期投資		31,204,401	24,973,250	6,231,151	24.95
固定資產		7,397,308	7,570,771	(173,463)	(2.29)
其他資產		421,451	426,759	(5,308)	(1.24)
資產總額		<u>47,177,038</u>	<u>39,759,789</u>	7,417,249	18.66
流動負債		5,707,695	5,154,538	553,157	10.73
長期負債		10,121,413	6,556,678	3,564,735	54.37
其他負債		<u>1,762,295</u>	<u>1,688,038</u>	74,257	4.40
負債總額		<u>18,106,136</u>	<u>13,913,987</u>	4,192,149	30.13
股本		14,984,701	13,030,175	1,954,526	15.00
資本公積		92,185	92,185	0	0.00
保留盈餘		10,234,161	10,348,873	(114,712)	(1.11)
累積換算調整數		3,100,121	1,648,248	1,451,873	88.09
未認列為退休金成本之淨損失		(162,426)	(130,178)	32,248	24.77
庫藏股票		-	-	-	-
股東權益總額		<u>29,070,902</u>	<u>25,845,802</u>	3,225,100	12.48

增減比率變動 20%以上且金額達 1,000 萬元者分析說明：

- (1) 流動資產增加：主要原因應收帳款收現但可償還之借款皆已償還，致現金增加。
- (2) 長期投資增加：主要原因認列各投資公司投資收益，及泰國越南正新增資。
- (3) 長期負債增加：主要原因泰國、越南正新增資，及償還一年內到期之長期負債。
- (4) 負債總額增加：因長期負債增加。
- (5) 累積換算調整數增加：投資各子公司因幣別不同匯率產生之差異調整。
- (6) 未認列為退休金成本之淨損失增加：依據退休金精算評估報告所做之調整。

二、經營結果

(一)經營結果比較分析

單位：新台幣仟元

項目	97 年度	96 年度	增(減)金額	變動比例(%)
營業收入總額	\$17,850,789	\$17,112,170	738,619	4.32
減：銷貨退回及折讓	(24,959)	(16,115)	(8,844)	(54.88)
營業收入淨額	17,825,830	17,096,055	729,775	4.27
營業成本	(14,572,518)	(13,525,447)	1,047,071	(7.74)
營業毛利	3,253,312	3,570,608	(317,296)	8.89
營業費用	(2,447,010)	(2,348,347)	98,663	(4.20)
營業利益	839,223	1,119,477	(280,254)	(25.03)
營業外收入	3,697,257	5,349,783	(1,652,526)	(30.89)
營業外支出	(457,500)	(265,616)	191,884	72.24
繼續營業部門稅前淨利	4,078,980	6,203,644	(2,124,664)	(34.25)
所得稅	(531,528)	(634,368)	(102,840)	(16.21)
會計原則變動累積影響數	-	-	-	-
繼續營業部門稅後淨利	<u>\$3,547,452</u>	<u>\$5,569,276</u>	(2,021,824)	(36.30)

增減比率變動 20%以上且金額達 1,000 萬元分析說明：

- 營業利益減少：因營業成本及營業費用增加，致營業淨利減少。
- 營業外收入減少：主要原因為認列各投資公司投資收益減少，致營業外收入減少。
- 營業外支出增加：主要原因為利息費用與兌換損失增加，致營業外支出增加。
- 繼續營業部門稅前淨利減少：因營業利益與營業外收入減少，及營業外支出增加，致繼續營業部門稅前淨利減少。
- 繼續營業部門稅後淨利減少：因營業利益與營業外收入減少，及營業外支出增加，致繼續營業部門稅後淨利減少。

(二) 營業毛利變動分析：因變動未達 20%以上，故不擬分析。

(三) 公司主要營業內容改變之原因：本公司並未改變主要營業內容。

三、現金流量

(一)最近二年度流動性分析

年度 項目	97 年度	96 年度	增(減)比例
現金流量比率(%)	23.43	41.82	(43.98%)
現金流量允當比率(%)	63.29	70.48	(10.20%)
現金再投資比率(%)	-	3.21	-
增減比率變動說明：(前後期變動達 20%)			
現金流量比率：主因營業活動淨現金流量減少，且流動負債增加，致現金流量比率降低。			

(二)未來一年現金流動性分析

單位：新台幣仟元

期初現金餘額(1)	預計全年來自營業活動淨現金流量(2)	預計全年現金流出量(3)	預計現金剩餘(不足)數額 (1)+(2)-(3)	預計現金不足額之補救措施	
				投資計劃	理財計劃
\$2,432,047	\$4,228,847	\$4,182,554	\$2,478,340	-	-
<p>1. 本年度現金流量變動情形：</p> <p>營業活動：本公司預期未來全球輪胎市場需求仍持續增加，營收亦隨需求增加逐步成長。</p> <p>投資活動：本公司配合營收成長將持續擴增產能，增置機器設備及投資海外子公司，預計投資活動淨現金流出將持續增加。</p> <p>融資活動：本公司擬向銀行借款以支應未來購置機器、廠房設備之資金需求。</p> <p>2. 預計現金不足額之補救措施及流動性分析：不適用。</p>					

四、最近年度重大資本支出對財務業務之影響

(一)重大資本支出之運用情形及資金來源

單位：新台幣仟元

計劃項目	實際或預期之資金來源	實際或預期完工日期	所需資金總額	實際或預定資金運用情形				
				97年度	98年	99年	100年	101年
增設及更新設備	自有資金	98年度	\$800,000	\$500,000	\$300,000			
增設及更新設備	自有資金	99年度	\$800,000		\$500,000	\$300,000		
增設及更新設備	自有資金	100年度	\$800,000			\$500,000	\$300,000	

(二)預期可能產生效益：

1. 預計可增加之產銷量、值及毛利

單位：新台幣仟元

年度	項目	生產量	銷售量	銷售值	毛利
98	橡膠車胎	-	-	\$ 1,000,000	\$ 45,000
99	橡膠車胎	-	-	1,000,000	47,000
100	橡膠車胎			1,000,000	50,000

2. 預計可產生其他效益說明：

設備之增設及更新可提高生產品質及效率，有效減少人力及時間之作業成本，增加銷貨毛利。

五、最近年度轉投資政策及獲利或虧損之主要原因與其改善計畫及未來一年投資計畫：

在持續的投資擴廠效益下，廈門正新海燕、泰國正新 A 廠皆已達全能生產，越南正新已正式量產，對集團營收成長有極大的貢獻。但由於去年第三季原物料價格高漲，第四季金融海嘯影響，導致全球經濟衰退，壓縮集團獲利空間。

未來一年預計大陸市場將逐漸復甦，廈門正新海燕及中國正新會視市場需求適度擴充產能，泰國正新 B 廠第一階段擴廠計劃已於 96 年 12 月動工擴廠，98 年 3 月試車投產，未來 B 廠第二階段擴廠計劃也會視市場狀況及業務方向適度擴充生產線。

六、風險事項及分析評估

(一)最近年度及截至年報刊印日止利率、匯率變動、通貨膨脹情形對公司損益之影響及未來因應措施：

1. 影響：

(1)利率變動

去年爆發金融危機，使經濟成長趨緩且銀行間資金流動性不佳。各國央行快速降低基準利率試圖解決上述問題。以美國聯邦準備理事會(FED)為例，2008年基準利率由最高4.25%下降至0.25%。台灣央行(CBOC)重貼現率也由最高3.625%下降至1%。本公司目前長期負債多採浮動利率加碼方式計價，因近期利率處低檔，對公司利息成本節省有幫助。未來若經濟逐漸復甦，利率也有可能調升，

故宜籌措中長期固定利率資金，作未雨綢繆之準備。

(2) 匯率變動

2008年匯率市場變化是近年波動性最大的一年。以歐元兌美元而言，期初匯率為1.4590，期末匯率為1.2807，期間最高至1.6037，最低至1.2328，跌幅達23.12%。美元對日幣也受到股市全面走低，投資人利差交易(carry trade)平倉影響，由112.05下跌至87.11，跌幅達22.26%。美元對台幣部份，因央行強力操控，走勢相較其他亞洲貨幣較平穩。最高為33.63，最低為29.95，跌幅僅10.9%。本公司收入與支出均受到匯率變動的影響。本公司之營收以出口為主，民國九十七年度外銷收入佔公司總營收70%，其中以美元收入最多，佔外銷收入之75%，且大部分原物料及生產設備也自國外進口。為規避匯率變動產生的影響，本公司定期計算主幣別之淨部位進行避險，且依照「財務會計準則第十四號公報(外幣換算之會計處理準則)」及「財務會計準則第卅四號公報〈金融商品之處裡準則〉」規定，評估匯率變動所產生之損益及入帳。未來亦會持續觀察匯率變動情況，採取必要之避險策略。

(3) 通貨膨脹

2008年下半年因景氣快速反轉，原油及各項原物料價格大幅下降。本公司屬輪胎製造業，就長遠而言，原物料價格降低對成本降低及毛利率提升有幫助。本公司仍會致力提高生產效率及降低各項成本。一般預期今年第四季至明年年初，經濟將會逐漸復甦，本公司會嚴密注意各項主原物料價格走勢，規劃中長期採購策略。

(二) 最近年度及截至年報刊印日止從事高風險、高槓桿投資、資金貸與他人、背書保證及衍生性商品交易之政策、獲利或虧損之主要原因及未來因應措施：

本公司並無從事高風險、高槓桿投資且本公司資金不貸與他人。衍生性金融商品之交易全為規避外幣收入匯率變動之風險，並依本公司『取得或處分資產處理程序』辦理。

(三) 年報刊印日止未來研發計畫及預計投入之研發費用：

1. 研發計畫

No	近期研發計畫項目	目前研發進度	預計完成量產時間
1	省油胎開發	花紋重新設計	2009.12
2	環保胎開發	花紋重新設計	2009.12

2. 預計投入之研發費用

預計九十八年度研發投入費用約為當年度營收2~3%，以保障公司研發競爭力。

(四) 最近年度及截至年報刊印日止國內外重要政策及法律變動對公司財務業務之影響及因應措施：

本公司經營團隊一直密切注意任何可能影響公司業務及營運的政策與法令。最近年度國內外重要政策及法律變動，對本公司財務業務並無重大影響，未來亦將隨時取得相關資訊，並即時研擬必要因應措施以符合公司營運需求。

(五) 最近年度最近年度及截至年報刊印日止科技改變及產業變化對公司財務業務之影響及因應措施：

本公司最近年度及截至年報刊印日止並未受到科技改變及產業變化而有影響公司財務及業務之情事。

(六) 最近年度及截至年報刊印日止企業形象改變對企業危機管理之影響及因應措施：

本公司企業形象良好，最近年度及截至年報刊印日止並無重大改變造成企業危機管理之情形。

- (七) 最近年度及截至年報刊印日止進行併購之預期效益及可能風險：無。
- (八) 最近年度及截至年報刊印日止擴充廠房之預期效益及可能風險：無。
- (九) 最近年度及截至年報刊印日止進貨或銷貨集中所面臨之風險：無。
- (十) 最近年度及截至年報刊印日止董事、監察人或持股超過百分之十之大股東，股權之大量移轉或更換對公司之影響及風險：無。
- (十一) 最近年度及截至年報刊印日止經營權之改變對公司之影響及風險：無。
- (十二) 訴訟或非訴訟事件，應列明公司及公司董事、監察人、總經理、實質負責人、持股比例超過百分之十之大股東及從屬公司判決確定尚在本屬中之重大訴訟、非訟或行政訴訟事件，其結果可能對股東權益或證券價格有重大影響者，應揭露其系爭事實、標的金額、訴訟開始日期、主要訴訟當事人及截至年報刊印日止之處理情形：無。
- (十三) 其他重要風險：無。
- 七、其他重要事項：無。

柒、公司治理運作情形

一、董事會運作情形：

(一) 97年(截至 97.12.31 日止)董事會共開會七次，(至 97.06.13 前共召開三次，97.06.13 後共召開四次)，董事監察人出席狀況：

職稱	姓名	實際出席 (列)次數	委託出席 (列)次數	實際出席 (列)率	備註
董事長	羅結	7	0	100%	97.06.13 連任
董事	羅黃葉	3	0	100%	97.06.13 解任
董事	羅才仁	7	0	100%	97.06.13 連任
董事	陳榮華	7	0	100%	97.06.13 連任
董事	陳秀雄	7	0	100%	97.06.13 連任
董事	邱麗卿	3	0	100%	97.06.13 解任
董事	蔡寬政	7	0	100%	97.06.13 連任
董事	李進昌	4	0	100%	97.06.13 新任
董事	吳軒妙	4	0	100%	97.06.13 新任
董事	林鴻瑜	4	0	100%	97.06.13 新任
董事	曾永耀	4	0	100%	97.06.13 新任
監察人	羅銘鈺	7	0	100%	97.06.13 連任
監察人	曾崧柱	7	0	100%	97.06.13 連任

其他應記載事項：

- 一、證交法第 14 條之 5 所列事項暨其他未經審計委員會通過，而經全體董事三分之二以上同意之議決事項，應敘明董事會日期、期別、議案內容、審計委員會決議結果以及公司對審計委員會意見之處理：無。
- 二、獨立董事對利害關係議案迴避之執行情形，應敘明獨立董事姓名、議案內容、應利益迴避原因以及參與表決情形：無。
- 三、獨立董事與內部稽核主管及會計師之溝通情形：無。

(二)董事會職能之目標：

董事宜普遍具備執行職務所必須之知識、技能及素養。為達到公司治理之理想目標，董事會整體宜具備之能力如下：

- 營運判斷能力。
- 會計及財務分析能力。
- 經營管理能力（包括對子公司之經營管理）。
- 危機處理能力。
- 產業知識。
- 國際市場觀。
- 領導能力。
- 決策能力。

(三) 監察人參與董事會運作情形：

97年(截至97.12.31日止)董事會共開會七次，(至97.06.13前共召開三次，97.06.13後共召開四次)，列席情形如下：

職稱	姓名	實際出席 (列)次數	委託出席 (列)次數	實際出席 (列)率	備註
監察人	羅銘鈺	7	0	100%	97.06.13連任
監察人	曾崧柱	7	0	100%	97.06.13連任

其他應記載事項：

一、監察人之組成及職責：

(一)監察人與公司員工及股東之溝通情形（例如溝通管道、方式等）：無。

(二)監察人與內部稽核主管及會計師之溝通情形（例如就公司財務、業務狀況進行溝通之事項、方式及結果等）：監察人與內部稽核主管及會計師就本公司年度財務報表以面談方式進行溝通，溝通狀況良好無任何異議。

二、監察人列席董事會如有陳述意見，應敘明董事會日期、期別、議案內容、董事會決議結果以及公司對監察人陳述意見之處理：無。

二、審計委員會運作情形：不適用。

三、公司治理運作情形與上市上櫃公司治理實務守則差異情形及原因

項目	運作情形	與上市上櫃公司治理實務守則差異情形及原因
一、公司股權結構及股東權益 (一)公司處理股東建議或糾紛等問題之方式 (二)公司掌握實際控制公司之主要股東及主要股東之最終控制者名單之情形 (三)公司建立與關係企業風險控管機制及防火牆之方式	(一) 本公司為確保股東權益，設有專責人員處理股東建議、疑義及糾紛等事項。 (二) 本公司目前主要股東大都為親屬所有，本公司可隨時掌握實際控制公司之主要股東名單，確保經營權之穩定性。 (三) 本公司與關係企業間之人員、資產及財務之管理權責均明確區隔，除訂有子公司監理作業外，稽核人員並定期監督執行情形。	無

項目	運作情形	與上市上櫃公司治理實務守則差異情形及原因
二、董事會之組成及職責 (一)公司設置獨立董事之情形 (二)定期評估簽證會計師獨立性之情形	(一)本公司目前並未設置獨立董事。 (二)本公司確實定期評估並確定會計師之獨立性。	(一)本公司目前並未設置獨立董事，係因尚無符合標準，且對本公司營運有助益之人選。 (二)無。
三、監察人之組成及職責 (一)公司設置獨立監察人之情形 (二)監察人與公司之員工及股東溝通之情形	(一)本公司目前並未設置獨立監察人。 (二)本公司監察人與公司之員工、股東及利害關係人之溝通管道暢通。	(一)本公司係按目前法令規章訂定辦理。 (二)無。
四、建立與利害關係人溝通管道之情形	本公司與往來銀行及其他債權人、員工、客戶、供應商均有暢通之溝通管道，並尊重其應有之合法權益。	無
五、資訊公開 (一)公司架設網站，揭露財務業務及公司治理資訊之情形 (二)公司採行其他資訊揭露之方式(如架設英文網站、指定專人負責公司資訊之蒐集及揭露、落實發言人制度、法人說明會過程放置公司網站等)	(一)本公司網站設有專人維護更新，並建置公司財務業務相關資訊，供股東及社會大眾等參考。 (二)本公司業已建立發言人制度，確保可能影響股東及利害關係人決策之資訊，及時允當揭露。	無
六、公司設置審計委員會等功能委員會之運作情形	本公司目前並無設置審計委員會等功能委員會。	本公司目前並無設置審計委員會等功能委員會，因本公司董事會之運作模式並無以功能性委員會方式進行。
七、公司如依據「上市上櫃公司治理實務守則」訂有公司治理實務守則者，請敘明其運作與所訂公司治理實務守則之差異情形： 本公司目前尚未訂定公司治理實務守則，係因本公司業已妥善建立內部控制及稽核制度，而公司治理制度以目前公司營運規模而言，實質效益實屬有限。		
八、其他有助於瞭解公司治理運作情形之重要資訊(如董事及監察人進修之情形、董事出席及監察人列席董事會狀況、風險管理政策及風險衡量標準之執行情形、保護消費者		

項目	運作情形	與上市上櫃公司治理實務守則差異情形及原因
	<p>或客戶政策之執行情形、董事對利害關係議案迴避之執行情形、公司為董事及監察人購買責任保險之情形及社會責任等)：</p> <ol style="list-style-type: none"> 1. 董事及監察人進修之情形：本公司並未強制要求董事、監察人進修專業知識課程，係以積極態度鼓勵董事參與。本公司未來將視董事、監察人專業之需求，於任期中要求參與經證期會認可或證基會訂定之進修課程。 2. 董事出席及監察人列席董事會狀況：本公司皆符合相關規定且達到法定出席人數。 3. 風險管理政策及風險衡量標準之執行情形：無。 4. 保護消費者或客戶政策之執行情形：無。 5. 董事對利害關係議案迴避之執行情形：本公司董事秉持高度自律之原則，對董事會所列議案如涉有利害關係致損及公司利益之虞時，則不加入表決。 6. 公司為董事及監察人購買責任保險之情形及社會責任等：本公司業已配合公司治理實務守則第三十九條及第五十條規定，於本公司章程中新增為董事、監察人任期內就其執行事務範圍依法應負之賠償責任，為其購買責任保險。 7. 公司之社會責任：本公司除專注本業經營發展外，對於公司之社會責任如消費者權益及社會公益等，除長期耕耘外，並適時回饋社會大眾。 <p>九、如有公司治理自評報告或委託其他專業機構之公司治理評鑑報告者，應敘明其自評(或委外評鑑)結果、主要缺失(或建議)事項及改善情形：無。</p> <p>註一：董事及監察人進修之情形，參考臺灣證券交易所股份有限公司發布之「上市上櫃公司董事、監察人進修推行要點參考範例」之規定。</p> <p>註二：如為證券商、投信投顧及期貨商者，應敘明風險管理政策、風險衡量標準及保護消費者或客戶政策之執行情形。</p> <p>註三：所稱公司治理自評報告，係指依據公司治理自評項目，由公司自行評估並說明，各自評項目中目前公司運作及執行情形之報告。</p>	

四、內部控制執行狀況
(一) 內部控制聲明書

正新橡膠工業股份有限公司
內部控制制度聲明書

日期：98年4月21日

本公司民國97年1月1日至97年12月31日之內部控制制度，依據自行檢查的結果，謹聲明如下：

- 一、本公司確知建立、實施和維護內部控制制度係本公司董事會及經理人之責任，本公司業已建立此一制度。其目的係在對營運之效果及效率（含獲利、績效及保障資產安全等）、財務報導之可靠性及相關法令之遵循等目標的達成，提供合理的確保。
- 二、內部控制制度有其先天限制，不論設計如何完善，有效之內部控制制度亦僅能對上述三項目標之達成提供合理的確保；而且，由於環境、情況之改變，內部控制制度之有效性可能隨之改變。惟本公司之內部控制制度設有自我監督之機制，缺失一經辨認，本公司即採取更正之行動。
- 三、本公司係依據「公開發行公司建立內部控制制度處理準則」（以下簡稱「處理準則」）規定之內部控制制度有效性之判斷項目，判斷內部控制制度之設計及執行是否有效。該「處理準則」所採用之內部控制制度判斷項目，係為依管理控制之過程，將內部控制制度劃分為五個組成要素：1. 控制環境，2. 風險評估，3. 控制作業，4. 資訊及溝通，及5. 監督。每個組成要素又包括若干項目。前述項目請參見「處理準則」之規定。
- 四、本公司業已採用上述內部控制制度判斷項目，檢查內部控制制度之設計及執行的有效性。
- 五、本公司基於前項檢查結果，認為本公司上開期間的內部控制制度（含對子公司之監理），包括知悉營運之效果及效率目標達成之程度、財務報導之可靠性及相關法令之遵循有關的內部控制制度等之設計及執行係屬有效，其能合理確保上述目標之達成。
- 六、本聲明書將成為本公司年報及公開說明書之主要內容，並對外公開。上述公開之內容如有虛偽、隱匿等不法情事，將涉及證券交易法第二十條、第三十二條、第一百七十一條及第一百七十四條等之法律責任。
- 七、本聲明書業經本公司民國98年4月21日董事會通過，出席董事9人中，有0人持反對意見，餘均同意本聲明書之內容，併此聲明。

正新橡膠工業股份有限公司

董事長：羅結

簽章

總經理：陳榮華

簽章

五、年度及截至年報刊印日止董事或監察人對董事會通過重要決議有不同意見且有紀錄或書面聲明者：無

六、近年度及截至年報刊印日止私募有價證券辦理情形：無

七、最近年度及截至年報刊印日止子公司持有或處分本公司股票情形：無

八、近年度及截至年報刊印日止，股東會及董事會之重要決議

(一)股東會之重要決議事項

會議日期	股東會之重大決議事項	執行情形
97.06.13	(1)九十六年度營業報告書。 (2)監察人審查九十六年度決算報告。 (3)報告九十六年十二月三十一日止對外背書保證餘額。 (4)報告修正本公司「董事會議事規範」部份條文。 (5)承認本公司九十六年度決算報表。 (6)承認本公司九十六年度盈餘分配案。 (7)討論本公司增資發行新股案。 (8)討論「董事及監察人選舉辦法」修正案。 (9)討論「背書保證及資金貸予他人作業程序」修正案。 (10)討論公司章程修正案。 (11)改選董事、監察人案。 (12)解除本公司新任董事有關公司法第 209 條「董事競業禁止之限制」。	1.97 年股東常會決議事項有關盈餘分配案及盈轉增資案，本公司業已依據股東常會決議情形，於 97 年度完成盈餘轉增資變更登記及現金股利、股票股利、員工現金紅利之分派及發放。

(二)董事會之重要決議

會議日期	董事會之重大決議事項	備註
97.06.04	(1)廈門正新海燕輪胎有限公司增資案。 (2)本公司為廈門正新海燕輪胎有限公司之融資案出具慰問函案。	全體出席董事同意通過。
97.06.13	(1)推選董事長及副董事長案。 (2)本公司貸款額度案。	全體出席董事同意通過。
97.07.21	(1)訂定增資配股配息基準日案。 (2)廈門正新海燕輪胎有限公司增資案。 (3)本公司人事升遷案。 (4)解除本公司經理人有關公司法第 209 條「董事競業禁止之限制」。 (5)本公司貸款額度案。	全體出席董事同意通過。
97.08.26	(1)承認本公司九十七上半年度財務報表案。 (2)承認本公司九十七上半年度合併報表案。 (3)本公司貸款額度案。 (4)正新橡膠中國有限公司盈餘轉增資案。	全體出席董事同意通過。
97.10.21	(1)正新橡膠(越南)工業有限公司增資案。 (2)本公司貸款額度案。 (3)降低本公司對德國正新之持股比率。	全體出席董事同意通過。

	(4)訂定本公司九十八年度稽核計劃案。	
98.03.16	(1)訂定九十八年度股東常會召開時間與地點。 (2)擬修訂本公司內部控制制度相關程序書。 (3)擬修改本公司九十八年度稽核計劃案。 (4)本公司貸款額度。 (5)本公司擬簽定「換匯換利金融或商品合約」案。	股東會於 97.06.04 員林演藝廳舉行；其餘議案全體出席董事同意通過。
98.04.21	(1)本公司九十七年度決算報表承認案。 (2)本公司九十七年度合併報表承認案。 (3)本公司九十七年度盈餘分配案。 (4)本公司增資案。 (5)本公司簽證會計師獨立性評估報告。 (6)本公司九十七年度「內部控制聲明書」呈請議決。 (7)擬修改本公司「股東會議事規則」部份條文案。 (8)擬修改本公司「董事及監察人選舉辦法」部份條文案。 (9)擬修改本公司「資金貸與及背書保證作業程序」部份條文案。 (10)擬修改本公司章程。 (11)本公司擬發行九十八年度第一次有擔保無實體普通公司債案。 (12)本公司貸款額度案。	全體出席董事同意通過。

九、最近年度及截至年報刊印日止公司及其內部人員依法被處罰、公司對其內部人員違反內部控制制度規定之處罰、主要缺失與改善情形：無。

十、其他必要補充說明事項：無。

十一、最近年度及截至年報刊印日止，如發生本法第 36 條第 2 項第 2 款所定對股東權益或證券價格有重大影響之事項：無。

十二、最近年度及截至年報刊印日止，與財務報告有關人士(包括董事長、總經理、會計主管及內部稽核主管等)辭職解任情形：無。

捌、會計師資訊

一、公費資訊：因未有下列原因，故免予揭露

1. 本公司給付簽證會計師非審計公費佔審計公費之比例達四分之一：不適用。
2. 本年度更換會計師事務所且更換年度之審計公費較更換前一年度之審計公費減少：不適用。
3. 審計公費較前一年度減少達百分之十五以上：無

二、更換會計師資訊：因主管機關法令及資誠會計師事務所會計師輪調政策之規定，本公司民國97年第二季起財務報表之查核簽證會計師由蕭珍琪會計師及張志安會計師變更為李燕松會計師及張志安會計師。

三、公司之董事長、總經理、負責財務或會計事務之經理人，最近一年內曾任職會計師事務所或其關係企業資訊：無。

正新橡膠工業股份有限公司
關係企業合併營業報告書
民國九十七年度

正新橡膠工業股份有限公司
民國九十七年度關係企業合併營業報告書

一、關係企業相關資料

(一)關係企業組織概況

1. 關係企業組織圖：

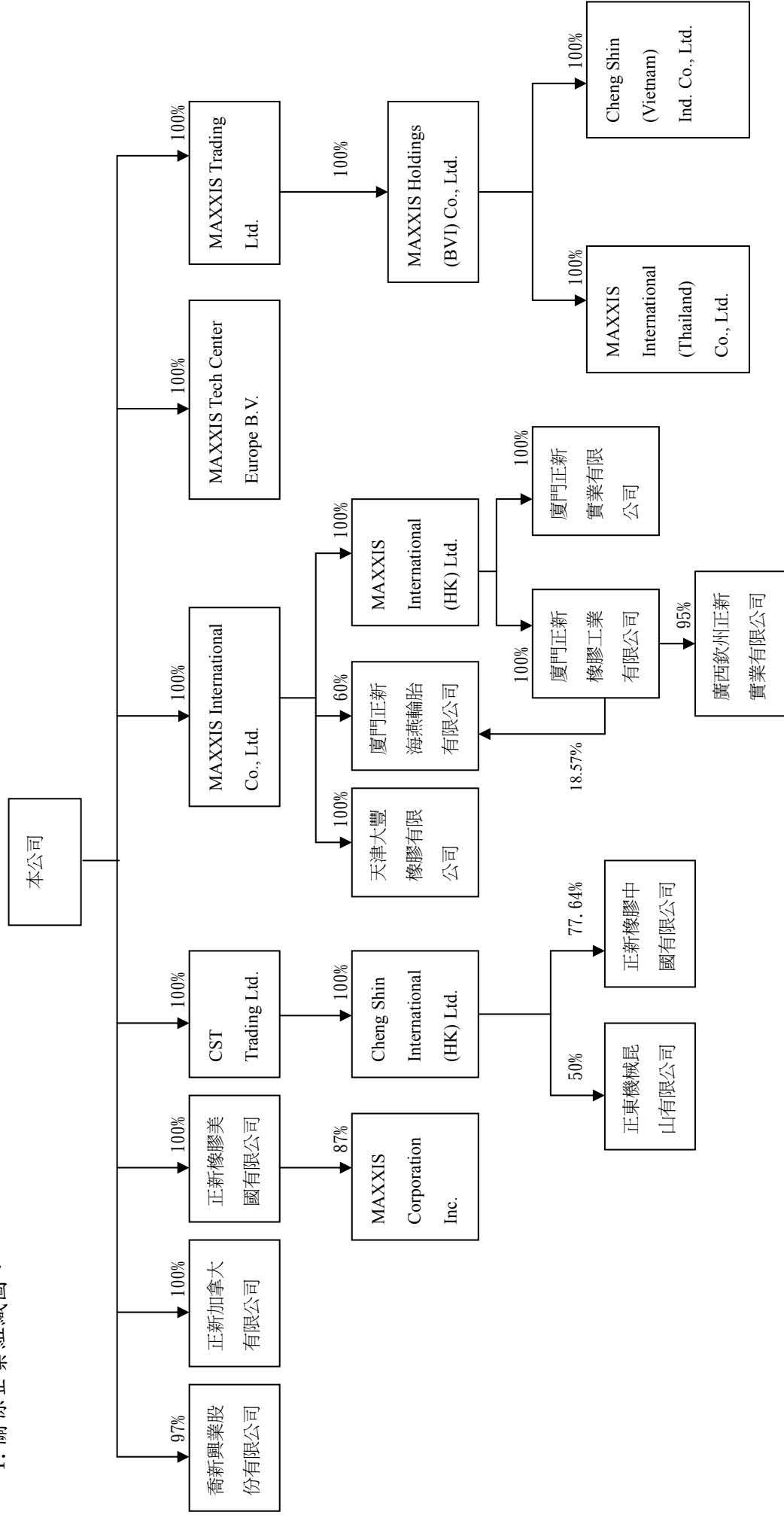

2.本公司與以下公司依公司法第三百六十九條之三推定有控制與從屬關係，且無公司法第三百六十九條之二規定之控制從屬公司，因此未編入關係企業合併財務報表，其相關股東及董事資料：無此情形。

3.依公司法第三百六十九條之二第二項規定直接或間接由本公司控制人事、財務或業務經營之從屬公司：無。

(二)各關係企業基本資料：

企業名稱	設立日期	地址	實收資本額(註)	主要營業或生產項目
MAXXIS International Co., Ltd.	1997.01.30	P.O. BOX 31106 SMB, GRAND CAYMAN, CAYMAN ISLAND, BRITISH WEST INDIES.	US\$ 35,050,000	一般貿易及投資
CST Trading Ltd.	1993.05.19	P.O. BOX 116 ROAD TOWN TORTOLA BRITISH VIRGIN ISLANDS	US\$ 72,900,000	一般貿易及投資
正新橡膠美國有限公司	1990.05.11	545 OLD PEACHTREE ROAD, SUWANEE, GA30174 USA	US\$ 18,000,000	輪胎之進出口貿易商
正新加拿大有限公司	1999.01.31	400 CHRYSLER DRIVE, UNIT C BRAMPTON, ONTARIO, L6S 5Z5 CANADA	CAD\$ 1,518,700	輪胎之進出口貿易商
喬新興業股份有限公司	1990.04.14	彰化縣大村鄉黃厝村美港路 27-1 號	NT\$100,000,000	投資各項事業
廣西欽州正新實業有限公司	1998.09.23	欽州市小東工行住宅區 12 排 3 號	RMB\$35,000,000	橡膠原料及半成品、輪胎、橡膠製品、汽車配件等之銷售業務

企業名稱	設立日期	地址	實收資本額(註)	主要營業或生產項目
正新橡膠中國有限公司	1993.07.27	江蘇省昆山市陸家鎮合豐路8號	US\$ 195,000,000	生產及銷售各類車胎
正東機械昆山有限公司	1996.03.20	江蘇省昆山市陸家鎮合豐路8號	US\$ 8,500,000	生產及銷售卡、汽車輪胎 模具
廈門正新橡膠工業有限公司	1989.05.26	廈門市集美區杏林鎮西濱路15號	US\$ 100,000,000	生產及銷售各類車胎
天津大豐橡膠工業有限公司	1994.08.15	天津市北辰經濟技術開發區雙海道一號	US\$ 18,000,000	生產及銷售各類車胎
MAXXIS Corporation Inc.	1996.02.05	215 WALT SANDERS MEMORIAL BLVD NEWNAN GEORGIA,30265	US\$ 7,500,000	銷售各類車胎及鋁圈
廈門正新海燕輪胎有限公司	2001.12.28	廈門市海滄區西園路15號	US\$ 100,000,000	生產及銷售各類車胎
MAXXIS Trading Ltd.	2002.08.26	P.O. BOX 957, OFFSHORE INCORPORATION CENTRE, ROAD TOWN, TORTOLA, BRITISH VIRGIN ISLANDS	US\$202,811,720	一般貿易及投資
MAXXIS Holdings (BVI) Co., Ltd.	2002.08.27	P.O. BOX 957, OFFSHORE INCORPORATION CENTRE, ROAD TOWN, TORTOLA, BRITISH VIRGIN ISLANDS	US\$202,811,720	一般貿易及投資
MAXXIS International (Thailand) Co., Ltd.	2002.11.05	EASTERN SEABOARD INDUSTRIAL ESTATE, RAYONG, THAILAND	THB\$6,500,000,000	生產及銷售各類車胎
Cheng Shin (Vietnam) Ind. Co., Ltd.		C'ity TNHH Cong Nghiep Cao Su Chinh Tan Vietnam Nhon Trach 3 Industrial Zone, Nhon Trach county, Dong Nai Province, Vietnam.	US\$27,000,000	生產及銷售各類車胎
廈門正新實業有限公司	2004.01.11	廈門海滄新陽工業區西部8號地塊	USD\$ 45,000,000	生產及銷售各類車胎
MAXXIS Tech Center Europe B.V.	2005.04.01	Landschrijversveld 508, 5403EN Uden, Netherlands	EUR\$ 1,000,000	輪胎測試

		Netherlands			
MAXXIS International (HK) Ltd.	2007.12.20	香港九龍尖沙咀廣東道 30 號新港中心 第一座 5 字樓 511 室		US\$226,801,983	一般貿易及投資
Cheng Shin International (HK) Ltd.	2007.12.20	香港九龍尖沙咀廣東道 30 號新港中心 第一座 5 字樓 511 室		US\$231,449,410	一般貿易及投資

註：各關係企業報表日之兌換率係以年底匯率(USS\$1：NT\$32.776；EUR\$1：NT\$45.77；CAD\$1：NT\$26.93；RMB\$1：NT\$4.8003；
THB\$1：NT\$0.9396)換算之。

(三)推定為有控制與從屬關係者其相同股東資料：無推定從屬公司。

(四)整體關係企業經營業務所涵蓋之行業

- 1.本公司及本公司之關係企業所經營之業務包括：輪胎業、一般貿易及投資業、國際貿易業、機械業等。
- 2.本公司及本公司之關係企業往來分工程情形如下：

分 工 項 目	關 係 企 業	業
產製及行銷輪胎製品	本公司、廈門正新橡膠工業有限公司、正新橡膠中國有限公司、天津大豐橡膠工業有限公司、廈門正新海燕輪胎有限公司、廈門正新實業有限公司、MAXXIS International (Thailand) Co., Ltd.、Cheng Shin (Vietnam)Ind.Co., Ltd.	
行銷輪胎製品	正新橡膠美國有限公司、正新加拿大有限公司、廣西欽州正新實業有限公司、MAXXIS Corporation Inc.	
生產模具設備	正東機械昆山有限公司	
輪胎測試中心	MAXXIS Tech Center Europe B.V.	
研發中心	本公司、中國正新、美國正新、廈門正新	

(五)各關係企業董事、監察人及總經理資料:

企業名稱	職稱	姓名或代表人	持有股份	
			股數	持股比例(%)
廈門正新橡膠工業有限公司	董事	正新橡膠工業股份有限公司 代表人：陳秀雄、陳榮華、羅才仁、羅銘鈴、吳軒妙	100,000,000	100%
天津大豐橡膠工業有限公司	董事	正新橡膠工業股份有限公司 代表人：陳秀雄、陳榮華、羅才仁	18,000,000	100%
MAXXIS Corporation Inc.	董事	正新橡膠工業股份有限公司 代表人：陳榮華、鄭雅威、朱秀俊	6,500	87%
MAXXIS International Co., Ltd.	董事	正新橡膠工業股份有限公司 代表人：陳榮華、邱麗卿	35,050,000	100%
CST Trading Ltd.	董事	正新橡膠工業股份有限公司 代表人：陳榮華	72,900,000	100%
正新橡膠美國有限公司	董事	正新橡膠工業股份有限公司 代表人：羅才仁、邱麗卿、朱秀俊	1,800,000	100%
正新加拿大有限公司	董事	正新橡膠工業股份有限公司 代表人：陳榮華、邱麗卿、鄭雅威	1,000,000	100%
喬新興業股份有限公司	董事	正新橡膠工業股份有限公司 代表人：陳榮華	9,700,000	97%
廣西欽州正新實業有限公司	董事	正新橡膠工業股份有限公司 代表人：陳秀雄、李美玲	33,250,000	95.00%

企業名稱	職稱	姓名或代表人	持有股份	
			股數	持股比例(%)
正新橡膠中國有限公司	董事	正新橡膠工業股份有限公司 代表人：羅結、陳秀雄、陳榮華、羅才仁、李進昌 東洋橡膠工業株式會社 代表人：永井和男、中倉健二	151,394,000	77.64%
			43,606,000	22.36%
正東機械昆山有限公司	董事	正新橡膠工業股份有限公司 代表人：陳秀雄、羅才仁、陳榮華 東洋橡膠工業株式會社 代表人：松尾 亨、中倉健二	4,250,000	50%
			4,250,000	50%
廈門正新海燕輪胎有限公司	董事	正新橡膠工業股份有限公司 代表人：陳秀雄、羅才仁、陳榮華、羅銘鈴、許智明 廈門正新橡膠工業有限公司 代表人：陳秀雄 東洋橡膠工業株式會社 代表人：永井和男	60,000,000	60.00%
			18,570,000	18.57%
			21,430,000	21.43%
廈門正新實業有限公司	董事	正新橡膠工業股份有限公司 代表人：陳秀雄、陳榮華、羅才仁	45,000,000	100%
MAXXIS Trading Ltd.	董事	正新橡膠工業股份有限公司 代表人：陳榮華	202,811,720	100%
MAXXIS International (Thailand) Co., Ltd.	董事	MAXXIS Holdings (BVI) Co., Ltd. 代表人：陳榮華	65,000,000	100%
Cheng Shin (Vietnam)Ind.Co., Ltd.	董事	MAXXIS Holdings (BVI) Co., Ltd. 代表人：陳榮華	35,000,000	100%

企業名稱	職稱	姓名或代表人	持有股份	
			股數	持股比例(%)
MAXXIS Tech Center Europe B. V.	董事	正新橡膠工業股份有限公司 代表人：陳榮華、林震華	1,000,000	100%
MAXXIS International (HK) Ltd.	董事	MAXXIS International Co., Ltd. 代表人：陳秀雄、陳榮華	226,801,983	100%
Cheng Shin International (HK) Ltd.	董事	CST Trading Ltd. 代表人：羅才仁、陳榮華	231,449,410	100%

二、關係企業營運概況

各關係企業之財務狀況及經營結果：

單位：新臺幣仟元

企業名稱	資本額（註2）	資產總值	負債總額	淨值	營業收入	營業利益 (損失)	本期損益 (稅後)	每股盈餘 (元)(稅後)
MAXXIS International Co., Ltd.	1,148,799	13,108,499	-	13,108,499	-	-	2,260,953	64.51
CST Trading Ltd.	2,389,370	9,447,995	-	9,447,995	-	-	633,196	8.69
正新橡膠美國有限公司	589,968	2,545,073	668,024	1,877,049	3,772,928	342,903	223,507	124.17
正新加拿大有限公司	40,899	255,884	164,424	91,460	812,383	60,547	31,867	60.55
喬新興業股份有限公司	100,000	109,768	449	109,320	1,296	906	-12,643	-1.26
廣西欽州正新實業有限公司	168,011	163,211	1,113	162,099	-	-1,843	-1,816	-1.82
正新橡膠中國有限公司	7,631,243	19,712,472	8,699,383	11,013,089	15,701,263	710,805	517,870	2.66
正東機械昆山有限公司	326,070	538,660	67,109	471,551	264,888	78,918	65,097	7.66
廈門正新橡膠工業有限公司	3,582,788	13,490,031	5,791,970	7,698,061	21,103,867	1,430,860	1,243,216	12.43
天津大豐橡膠工業有限公司	709,299	2,127,423	1,207,858	919,565	2,360,506	141,568	81,842	4.55
MAXXIS Corporation Inc.	245,820	447,109	150,321	296,787	1,087,264	62,038	37,772	50.36
廈門正新海燕輪胎有限公司	3,699,450	11,742,965	8,218,344	3,524,621	8,301,804	745,377	468,101	4.68
MAXXIS Trading Ltd.	6,647,357	6,335,089	-	6,335,089	-	-170,229	-170,229	-0.84
MAXXIS Holdings (BVI) Co., Ltd.	6,647,357	6,335,089	-	6,335,089	-	168,957	170,229	0.84
MAXXIS International (Thailand) Co., Ltd.	6,107,400	14,452,642	8,748,813	5,703,829	8,870,973	359,034	9,401	0.14
廈門正新實業有限公司	1,748,658	5,342,201	3,064,468	2,277,733	5,535,269	655,390	499,991	11.11
MAXXIS Tech Center Europe B.V.	45,770	43,091	925	42,166	22,873	-5,068	-5,068	-5.07
Cheng Shin(Vietnam)Ind.Co.,Ltd	822,797	1,855,391	1,255,598	599,793	353,098	-179,301	-183,832	-5.25
MAXXIS International (HK) Ltd.	7,433,662	9,983,238	16,221	9,967,017	-	-81	812,837	3.58
Cheng Shin International (HK) Ltd.	7,585,986	8,786,250	323	8,785,927	-	-81	-242,921	-1.05

註 1：資產負債科目係以年底匯率(US\$1：NT\$32.776;EUR\$1：NT\$45.77;CAD\$1:NT\$26.93;RMB\$1:NT\$4.8003;THB\$1:NT\$0.9396;VND\$1:NT\$0.00188)
損益科目係以加權平均匯率(US\$1：NT\$31.504;EUR\$1:NT\$46.2508;CAD\$1:NT\$26.6495;RMB\$1:NT\$4.5441;THB\$1:NT\$0.9445;VND\$1:NT\$0.00195)

註 2：係實收資本額。

(二)關係企業合併財務報表：

本公司關係企業合併報表之子公司與依財務會計準則公報第七號應納入母子公司合併報表之公司均相同，且關係企業合併財務報表所應揭露相關資訊於母子公司合併報表中均已揭露，爰不再另行編製關係企業合併報表。（請參閱第 104 頁至第 159 頁）。

(三)關係報告書：本公司因推定無推定從屬公司，因此無須編製關係報告書。

正新橡膠工業股份有限公司



董事長

