

(一)本公司發言人、代理發言人

發言人 姓名：吳軒妙  
職 稱：財務副總經理  
電 話：(04)8525151-60  
e-mail：hmwu@mail.cst.com.tw

代理發言人 姓名：陳涵琦  
職 稱：財務課長  
電 話：(04)8525151-60  
e-mail:jenniferChen@mail.cst.com.tw

(二)總公司、分公司及工廠之地址及電話：

名 稱	地 址	電 話
總 公 司	彰化縣大村鄉黃厝村美港路215號	(04)8525151-60
本 廠	彰化縣大村鄉黃厝村美港路215號	(04)8525151-60
第 二 廠	彰化縣大村鄉美港村中山路1段199號	(04)8520133
第 三 廠	彰化縣大村鄉村上村中山路2段146號	(04)8524146
中 庄 廠	彰化縣花壇鄉中庄村中山路1段38號	(04)7863779
溪 州 廠	彰化縣溪州鄉溪厝村中山路2段602號	(04)8893211-2
台北辦事處	台北市新生南路1段50號(世界貿易大樓8樓)	(02)23937451-5

(三)辦理股票過戶機構

名 稱：寶來證券股份有限公司  
住 址：台北市和平東路一段一四七號五樓  
電 話：(02)33433711  
網 址：<http://finairport.com>

(四)最近年度財務報告簽證會計師姓名、事務所名稱、地址及電話。

事務所名稱：資誠會計師事務所  
會計師姓名：蕭珍琪、張志安  
地 址：台北市松山區基隆路一段333號27樓  
電 話：(02)27296666  
網 址：[www.pwcglobal.com.tw](http://www.pwcglobal.com.tw)

(五)海外有價證券掛牌買賣之交易場所名稱及查詢該海外有價證券資訊之方式：無

(六)公司網址：[www.cst.com.tw](http://www.cst.com.tw)

## 目 錄

壹、致股東報告書	
一、九十六年度營業報告-----	1
二、九十七年度營業計劃概要-----	3
貳、公司概況	
一、公司簡介-----	5
二、公司組織-----	8
三、資本與股份-----	21
四、公司債辦理情形-----	26
五、特別股辦理情形-----	26
六、海外存託憑證辦理情形-----	26
七、員工認股權證辦理情形-----	26
八、併購或受理他公司股份辦理情形-----	26
參、營運概況	
一、業務內容-----	27
二、市場及產銷概況-----	30
三、從業員工-----	36
四、環保支出資訊-----	36
五、勞資關係-----	36
六、重要契約-----	36
肆、資金運用計畫執行情形	
一、計劃內容-----	37
二、計劃執行情形-----	37
伍、財務概況	
一、最近五年簡明資產負債表及損益表-----	38
二、最近五年度財務分析-----	39
三、最近年度財務報告及監察人審查報告-----	41
四、最近年度經會計師查核簽證之財務報告-----	42
五、最近年度經會計師查核簽證之母子公司合併財務報表-----	90
六、公司及其關係企業最近年度及截至年報刊印日止，如有發 生財務週轉困難情事，應列明其對本公司財務狀況之影響-----	144
七、最近兩年度財務預測達成情形-----	144

陸、財務狀況及經營結果檢討分析與風險管理	
一、財務狀況-----	145
二、經營結果-----	146
三、現金流量-----	147
四、最近年度重大資本支出對財務業務之影響-----	148
五、最近年度轉投資政策及獲利或虧損之主要原因與其改善 計畫及未來一年投資計畫-----	148
六、風險事項及分析評估-----	149
七、其他重要事項-----	150
柒、公司治理運作情形	
一、董事會運作情形-----	150
二、公司治理運作與其上市上櫃公司治理實務守則差異情形及原因-	151
三、內部控制制度執行狀況-----	153
四、最近年度及截至年報刊印日止，董事或監察人對董事會通過 重要決議有不同意見且有紀錄或書面聲明-----	154
五、最近年度及截至年報刊印日止，私募有價證券辦理情形-----	154
六、最近年度及截至年報刊印日止，子公司持有或處分本公司股 票情形-----	154
七、最近年度及截至年報刊印日止，股東會及董事會之重要決議---	154
八、最近年度及截至年報刊印日止，公司及其內部人員依法被處 罰、公司對其內部人員違反內部控制制度規定之處罰、主要 缺失與改善情形-----	155
九、其他必要補充說明事項-----	155
十、最近年度及截至年報刊印日止，如發生本法第 36 條第 2 項第 2 款所定對股東權益或證券價格有重大影響之事項-----	155
十一、最近年度及截至年報刊印日止，與財務報告有關人士(包括董 事長、總經理、會計主管及內部稽核主管等)辭職解任情形---	155
捌、會計師揭露資訊	
一、公費資訊-----	156
二、更換會計師資訊-----	156
三、公司之董事長、總經理、負責財務或會計事務之經理人，最近 一年度內曾任職會計師事務所或其關係企業資訊-----	156
玖、特別記載事項	
一、關係企業相關資料-----	157
二、關係企業營運概況-----	165

## 壹、致股東報告書

九十六年度中國經濟成長蓬勃發展，內需市場持續成長，使本公司於九十六年度業績顯著成長。本公司不論面臨何種環境依舊秉持著穩健經營的態度與原則，並以成為全球前十大輪胎製造商的目標向前邁進。感謝全體股東之持續支持及海內外經營團隊與全體同仁的努力之下，不斷克服各種嚴苛的考驗，深耕海內外輪胎市場並且持續維持穩定成長。

### 一、九十六年度營業報告

#### (一)營業計畫實施成果

##### 1. 產銷情形：

96 年度自行車胎生產	23,580 仟條
銷售	23,585 仟條
較 95 年度銷售 21,061 仟條增加	11.98%
96 年度農工業車胎生產	1,691 仟條
銷售	2,642 仟條
較 95 年度銷售 2,851 仟條減少	7.33%
96 年度機車胎生產	7,491 仟條
銷售	7,408 仟條
較 95 年度銷售 6,714 仟條增加	10.34%
96 年度汽車胎生產	9,398 仟條
銷售	9,548 仟條
較 95 年度銷售 7,936 仟條增加	20.31%

##### 2. 營業概況：

96 年度營業收入淨額	17,096,055 仟元
較 95 年度 13,404,478 仟元增加	27.54%
96 年度營業成本	13,525,447 仟元
較 95 年度 10,995,961 仟元增加	23%
96 年度營業費用	2,348,347 仟元
較 95 年度 2,115,282 仟元增加	11.02%
96 年度營業利益	1,119,477 仟元
較 95 年度 282,507 仟元增加	296.27%
96 年度稅後淨利	5,569,276 仟元
較 95 年度 1,957,023 仟元增加	184.58%

#### (二)預算執行情形

本公司九十六年度實際營業金額壹佰柒拾壹億元，較原九十六年度預計營業目標壹佰伍拾億元，達成率為 114%。

### (三)財務收支及獲利能力分析

單位：新台幣仟元；%

項目	年度		96 年度	95 年度	增(減)比例
財務 收支	營業收入		17,096,055	13,404,478	27.54%
	營業毛利		3,570,608	2,408,517	48.25%
	稅後淨利		5,569,276	1,957,023	184.58%
獲利 能力 分析	資產報酬率(%)		15.94	6.84	133.04%
	股東權益報酬率(%)		23.80	9.74	144.35%
	佔實收資 本比率(%)	營業利益	8.59	2.32	270.26%
		稅前純益	47.61	17.82	167.17%
	純益率(%)		32.58	14.60	123.15%
	每股盈餘(元)		4.27	1.61	165.22%

### (四)研究發展狀況

- 輕量化備胎開發
- 高性能備胎開發
- Motocross Radial 開發
- Dual Compound 產品開發
- H/T SUV 新花紋開發
- A/T SUV 新花紋開發
- 20" BMX 輕量化新花紋開發
- 26" Freeride 新花紋開發
- 700C 新花紋開發
- ATV ON Road UHP 車胎開發
- ATV SBS 車胎開發
- 雪地胎
- 惡路用胎

## 二、九十七年度營業計劃概要

### (一)經營方針

- MIT 及 CSV 擴廠如期完成
- 加強主要客戶的服務滿意度
- 增加海內外營銷據點
- 改進並完成階層及職能訓練與升遷結合體制
- 提升問題改善能力
- 對顧客要求事項及提供顧客之產品實施監查與改善
- 減少產品不良損失
- 降低材料不良及浪費損失
- 落實執行工程點檢
- 提高廢(污)水處理廠處理效能
- 降低環境衝擊提升資源回收率
- 推行職業災害防止計畫與零災害運動

### (二)預期銷售數量及其依據

本公司九十七年度預計銷售情形如下：

單位：仟條

項目	年度	97 年度預計數
		銷售量
客車輻射外胎		5,387
汽車外胎		4,982
汽車內胎		418
機車外胎		6,692
機車內胎		1,582
自行車外胎		12,231
自行車內胎		13,573
農耕機外胎		50
農耕機內胎		118
工業外胎		114
工業內胎		100
人力外胎		90
人力內胎		770
其他(註)		-
合計		46,107

註：其他係指膠料及輪胎相關工業產品。

2. 依據本公司企劃部經營會議(97.02.04)評估結果。

### (三)重要之產銷政策

放眼九十七年度，預期全球景氣成長漸趨緩及石油價格維持高檔的趨勢，加上原物料成本的上升壓縮企業的獲利空間，以及美國次級房貸後經濟衰退而趨緩。但亞洲經濟在中國、印度及越南三大經濟體持續成長下，仍將維持不錯之榮景。在研發能力上，持續強化研發能力並開發高附加價值產品；在產銷供應上，除不斷深耕海內外輪胎市場以擴大市場規模外，並藉由多樣化的行銷模式提供消費者與下游廠商更滿意的服務及品質，以提升公司品牌知名度及品牌價值；在品質控管上，確保產品的品質與安全性仍為本公司一貫的基本要求；在財務控制上，除有效擷節成本外，將全力支援集團所需資金並取得低成本資金，以求有效面對且迎接各種挑戰。

最後，再次感謝每位股東在過去一年對本公司的支持，使得公司能夠穩定成長。期望在未來，各位股東能夠持續支持，公司亦當克盡良善管理之責任為股東及公司本身謀取最大的利益及創造更高的價值，謝謝。

## 貳、公司概況

### 一、公司簡介

1. 設立登記日期：中華民國 56 年 1 月 1 日

2. 公司沿革：

- 民國56年：公司以有限公司之組織成立，員工一七八人，資本額六百萬元，專門生產機車及自行車輪胎。所有產品經中央標準局核准使用國內 CNS ㊟字標記。
- 民國58年：十二月十九日改為股份有限公司，與日本株式會社共和開始自行車內外胎技術與業務之合作，資本額增為二仟四百萬元，並開始拓展外銷業務。
- 民國60年：產品品質獲得美國交通部核准使用 DOT 標誌，正新輪胎於外銷市場建立優良信譽，員工增至六百人。
- 民國61年：本廠於現址建廠完成，正式加入生產行列。產品由內銷一躍變成以外銷為主。
- 民國62年：開始策劃並吸收技術知識及增添設備，計劃製造汽車用輪胎。
- 民國63年：榮獲橡膠工業外銷第一名，資本額增至一億二仟萬元，並於6月開始產銷卡汽車用輪胎。
- 民國64年：嚴格實施品質管制，並增購現代化品管設備。於美國洛杉磯設立辦事處，員工增至一仟二百人。
- 民國65年：本公司大卡客車、輕卡客車、轎車、工農車、機車用所有內外胎，依據國內 CNS 新標準，經中央標準局再次核准使用 ㊟字標記。
- 民國66年：設立台北辦事處於台北世界貿易大樓，負責辦理外銷業務，資本額增至二億二仟萬元。
- 民國69年：榮獲經濟部核定為品管甲等工廠，資本額增至四億二仟萬元，員工增至二仟二百人。
- 民國70年：中庄廠建廠完成，專門生產高品質自行車外胎，資本額增至五億八仟三百八十萬元。
- 民國71年：與日本東洋橡膠株式會社簽訂技術合作合約，建立最新式設備之鋼絲輻射層轎車胎廠，資本額增至七億二仟萬元。
- 民國72年：內外銷總營業額二十七億八百萬元，榮獲輪胎業全國第一名，全力研究發展鋼絲輻射層輪胎，資本額增至八億二仟八百萬元。
- 民國73年：自行車及機車內外胎，榮獲日本政府頒發 J I S 表示承認書，開始產銷鋼絲輻射層轎車胎，並拓展外銷市場。資本額增至九億一仟八十萬元，內外銷總營業額二十八億九仟萬元。
- 民國75年：內外銷總營業額達三十七億七仟萬元，自行車外胎銷售數量突破二仟萬條，進行新混合機投資以增加生產力。
- 民國76年：增建溪州廠，預定先生產自行車外胎。資本額達十三億三仟二百零四萬五仟元。並與日本東洋橡膠株式會社成立洋新工業股份有限公司，合作生產汽車零件防震橡膠。汽車用輪胎及內胎、工業車輛用輪胎、農耕機械用輪胎均榮獲 J I S 日本工業規格標記。12月7日股票上市。
- 民國77年：溪州廠正式生產自行車外胎。本廠擴增鋼絲輻射層輪胎廠。資本額增至十六億二仟五百零九萬四仟九百元，同時與日本株式會社共和於大阪成立正新輪胎販賣株式會社，擴大對日輸出，並轉投資於國內太平洋綜合證券商，將投資管道趨於



多角化。

- 民國78年：本廠繼續擴增輻射層輪胎生產之設備，資本額增至二十億三仟一百三十六萬八仟六百三十元，並投資設立正新橡膠香港有限公司。
- 民國79年：營業額突破五十一億，實收資本額增至二十四億三仟七百六十四萬元，投資設立正新橡膠美國公司，投資三越紡織工業股份有限公司。
- 民國80年：正新德國公司，於三月份正式成立，九月十六日遷至荷蘭並更名為正新橡膠(歐洲)股份有限公司，以加強拓展對歐貿易。實收資本額增至二十六億三仟二百六十五萬三仟七百五十元。十月十七日經濟部函准本公司透過正新橡膠香港有限公司增資美金二仟萬元，間接轉投資設立廈門正新橡膠工業有限公司。
- 民國81年：營業額突破六十億元。實收資本額增至三十一億五仟九百一十八萬四仟五百元。積極進行輻射胎之產能擴充計劃。總經理陳榮華8月1日上任。撤銷正新橡膠(歐洲)股份有限公司。
- 民國82年：實收資本額增至三十六億三仟三百零陸萬二仟一百八十元。自動倉儲七月完工使用。輻射層輪胎擴充計劃完成，開始試車生產。十一月經投審會核准於維京群島設立 CST TRADING LTD.間接投資大陸設立「正新橡膠(中國)有限公司」。十二月榮獲國際標準品質保證制度ISO 9001認證合格為中華民國第一家輪胎業獲該項認證合格之廠商。
- 民國83年：實收資本額增至四十二億一仟四百三十五萬二仟一百三十元。八月經投審會核准匯出美金一仟五百萬元作為廈門正新公司之增資股本。十一月榮獲福特汽車Q1品質獎頒證。
- 民國84年：實收資本額增至五十億一仟五百零七萬九仟零三十元。四月經投審會核准匯出美金三仟萬元作為正新橡膠(中國)有限公司之增資股本。
- 民國85年：實收資本額增至五十五億一仟五百零七萬九仟元。一月日本東洋橡膠公司加入正新橡膠(中國)有限公司之投資，使資本額增至美金七仟二百萬元，東洋佔 30%。八月經投審會核准匯出美金二百五十萬元與日本東洋橡膠合資設立「正東機械(昆山)有限公司」資本額美金五百萬元，本公司佔 50%。廈門正新二期工程完成，正式投入生產。
- 民國86年：實收資本額增至六十億六仟八百二十四萬五仟六百二十元。5月29日通過 QS9000之品質認證。七月中國正新建廠完成，正式投入生產營運。七月經投審會核准於開曼群島設立 MAXXIS INTERNATIONAL CO., LTD.間接投資廈門正新橡膠工業有限公司。
- 民國87年：實收資本額增至六十七億九仟六百四十三萬五仟零九十元。十月經投審會核准經由子公司 MAXXIS INTERNATIONAL CO., LTD間接投資天津大豐橡膠工業有限公司，資本額壹仟貳佰萬美元。十月二十日本公司溪州分廠榮獲日本TPM第一類優秀賞。
- 民國88年：實收資本額增至七十四億七仟六百零七萬八仟六百元。十一月經由子公司美國正新公司於美國成立技術中心。
- 民國89年：實收資本額增至七十八億四仟九百八十八萬二仟五百三十元。十月榮獲中華民國國家品質獎。

- 十一月榮獲經濟部工業局頒發工業減廢推行優良獎。  
十二月榮獲中華民國提案協會頒發團體金獎。
- 民國90年：實收資本額增至八十三億六仟一十二萬四千八百九十元。  
十二月本公司溪州廠榮獲日本TPM 第一類優秀繼續賞。
- 民國91年：3月26日投審會核准本公司經由子公司CST TRADING LTD. 間接增資正新橡膠(中國)有限公司美金2,000萬元。  
MAXXIS輪胎榮獲富比士雜誌評選為2002年全球優良經營企業獎。資本額增至八十八億六仟一百七十三萬二千三百八十元。十一月一日投審會核准間接投資設立廈門正新海燕輪胎有限公司，十二月三十一日核准投資設立泰國正新公司 (MAXXIS INTERNATIONAL (THAILAND) CO., LTD)。
- 民國92年：3月6日泰國正新(MIT)正式破土建廠。9月23日本公司MAXXIS品牌榮登由經濟部及國際品牌顧問公司 (INTERBRAND GROUP)策劃的台灣十大國際品牌，名列第五名，其品牌價值約美元2.56億。此外，正新公司至92年底資本額增至九十五億七千零六十七萬九百七十元。
- 民國93年：廈門正新海燕輪胎及泰國正新 (MIT) 已建廠完成進入試車試產階段。10月4日本公司MAXXIS品牌榮獲2004台灣十大國際品牌第六名，品牌價值新台幣94.02億元。此外，本公司實收資本額增至一百零四億八千九百四十五萬五千三百八十元。
- 民國94年：泰國正新第一階段已全能生產，每日生產6,000條轎車胎。廈門正新海燕輪胎每日生產700條全鋼絲卡汽車胎。本公司MAXXIS品牌蟬連2005台灣十大國際品牌，品牌價值2.64億美元。此外，本公司實收資本額增至一百一十三億八千一百零五萬九千零八十元。
- 民國95年：台灣正新研發中心新建完工即將落成使用。泰國正新及廈門正新海燕產能已擴充完成。越南正新開始建廠。MAXXIS品牌再度榮獲2006年台灣十大國際品牌，品牌價值為美金2.71億元。本公司實收資本額增至壹佰貳拾壹億柒仟柒百柒參萬參仟貳佰貳拾元。
- 民國96年：越南正新第一期建廠即將完成，已於3月份開始試投產，預計8月份正式投產。廈門正新實業於1月開始生產營運。
- 民國97年：興建泰國正新(MIT)B廠，中國正新、廈門正新海燕產能已提升，越南正新已全能生產。

## 二、公司組織

### (一) 組織系統表

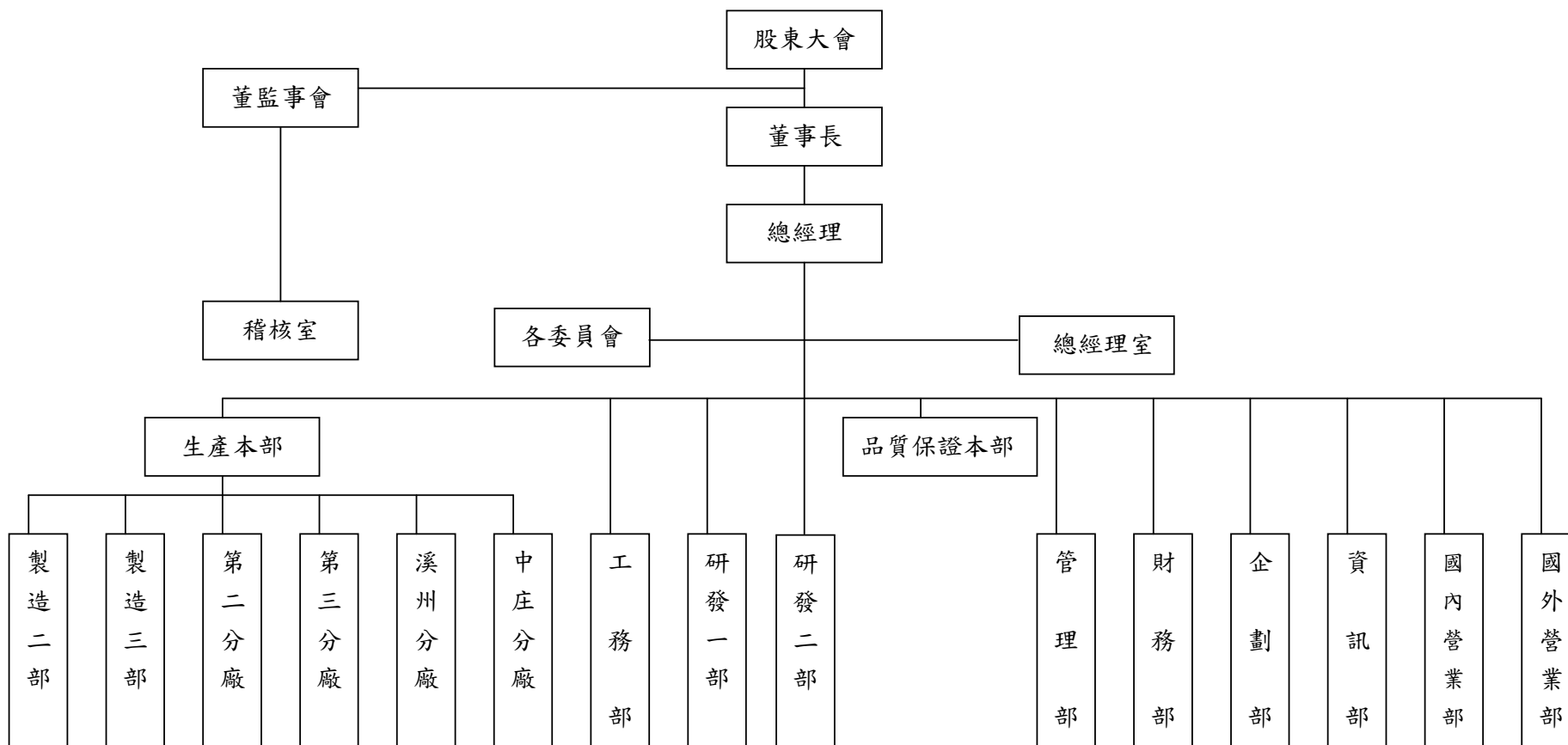

(二)各主要部門所營業務

部 門	所 營 業 務
管理部	環境保護、勞工安全衛生、庶務採購、人事薪資福利及教育訓練
企劃部	生產及銷售計劃之協調管理及原材料、製成品之儲存運搬管理
財務部	營運資金管理及公司會計制度、會計帳務之管理
資訊部	公司電腦化之推行及電腦資料、電腦軟體之安全管制
稽核室	稽核、評估各部門機能運作及內部控制制度之實施
總經理室	公司中、長期發展策略之規劃與原材料採購等事項
國內營業部	各種車輛用輪胎或橡膠製品於國內市場之銷售方針及計劃執行
國外營業部	全球(台灣除外)推廣銷售方針及推銷制度之計劃執行與管理
研發一部	橡膠材料及配方之研究開發，設計材料及配方之驗證
研發二部	輪胎結構及花紋之研究開發，設計結構及花紋之驗證
品保本部	全公司品質保證制度、品質改善及標準化之規劃、推動與管理
工務部	機械設備之開發設計繪圖、製造、安裝保全與改善
製造二部	機車、工業車輛、農業機械、轎車及卡客車用輪胎之生產製造
製造三部	轎車、工業車輛、農業機械、戰車及卡客車用輪胎之生產製造
第二分廠	工業用橡膠製品之生產製造
第三分廠	各種車胎用內胎之生產製造
中庄分廠	自行車用輪胎之生產製造
溪州分廠	膠料混練製造及機車、工農業用車輛、沙灘車用輪胎之生產製造

(三)、董事、監察人、總經理、副總經理、協理、各部門及分支機構主管資料

1.董事及監察人資料

97年4月15日止

職稱	姓名	選(就)任日期	任期	初次選任日期	選任時持有股份		現在持有股份		配偶、未成年子女現在持有股份		利用他人名義持有股份		主要經(學)歷	目前兼任其他公司之職務	具配偶或二親等以內關係之其他主管、董事或監察人		
					股數	持股比率	股數	持股比率	股數	持股比率	股數	持股比率			職稱	姓名	關係
董事長	羅結	94.06.14	3年	76.04.25	74,832,861	7.13%	92,938,613	7.13%	141,985,338	10.90%	—	—	正新橡膠公司董事長	—	董事	羅黃葉	配偶
董事	羅黃葉	94.06.14	3年	94.06.14	114,299,995	10.90%	141,985,338	10.90%	92,938,613	7.13%	—	—	—	—	董事長	羅結	配偶
董事	陳榮華	94.06.14	3年	82.04.17	10,474,539	1.00%	9,576,944	0.73%	47,426,253	3.64%	—	—	研究所畢業	—	董事長 監察人	羅結 羅銘鈺	二親等 配偶
董事	陳秀雄	94.06.14	3年	85.04.23	19,749,898	1.88%	21,098,948	1.62%	45,714,229	3.51%	—	—	大學畢業	—	董事長	羅結	二親等
董事	蔡寬政	94.06.14	3年	82.04.17	6,108,809	0.58%	3,329,862	0.26%	2,297,534	0.18%	—	—	大學畢業	—	—	—	—
董事	羅才仁	94.06.14	3年	76.04.25	96,272,086	9.18%	109,944,989	8.44%	9,412,497	0.72%	—	—	大學畢業	—	董事長 董事	羅結 邱麗卿	一親等 配偶
董事	邱麗卿	94.06.14	3年	82.04.17	5,438,759	0.52%	9,412,497	0.72%	109,944,989	8.44%	—	—	大學畢業	—	董事	羅才仁	配偶
監察人	羅銘鈺	94.06.14	3年	91.05.29	40,943,712	3.90%	47,426,253	3.64%	9,576,944	0.73%	—	—	大專畢業	—	董事長 董事	羅結 陳榮華	一親等 配偶
監察人	曾崧柱	94.06.14	3年	91.05.29	1,097,606	0.10%	2,206,357	0.17%	321,000	0.02%	—	—	大專畢業	美利達工業(股)公司 總經理	—	—	—

2.董事、監察人所具專業知識及獨立性之情形

姓名	條件	是否具有五年以上工作經驗及下列專業資格			符合獨立性情形 (註 1)										備註 (註 2)
		商務、法務、財務、會計或公司業務所須相關科系之公私立大專院校講師以上	法官、檢察官、律師、會計師或其他與公司業務所需之國家考試及格領有證書之專門職業及技術人員	商務、法務、財務、會計或公司業務所須之工作經驗	1	2	3	4	5	6	7	8	9	10	
羅 結	否	否	是					√		√		√	√		
羅黃葉	否	否	是					√		√		√	√		
陳秀雄	否	否	是					√	√	√		√	√		
陳榮華	否	否	是					√	√	√		√	√		
羅才仁	否	否	是					√		√		√	√		
邱麗卿	否	是	是		√			√	√	√		√	√		
蔡寬政	否	否	是		√	√	√	√	√	√	√	√	√		
羅銘鈺	否	否	是	√				√	√	√		√	√		
曾崧柱	否	否	是	√	√	√	√	√		√	√	√	√		

註 1：各董事、監察人於選任前二年及任職期間符合下述各條件者，請於各條件代號下方空格中打“√”。

- (1)非為公司或其關係企業之受僱人。
- (2)非公司或其關係企業之董事、監察人(但如為公司或其母公司、公司直接及間接持有表決權之股份超過百分之五十之子公司之獨立董事者，不在此限)。
- (3)非本人及其配偶、未成年子女或以他人名義持有公司已發行股份總額百分之一以上或持股前十名之自然人股東。
- (4)非前三款所列人員之配偶、二親等以內親屬或五親等以內直系血親親屬。
- (5)非直接持有公司已發行股份總額百分之五以上法人股東之董事、監察人或受僱人，或持股前五名法人股東之董事、監察人或受僱人。
- (6)非與公司有財務或業務往來之特定公司或機構之董事(理事)、監察人(監事)、經理人或持股百分之五以上股東。
- (7)非為公司或關係企業提供商務、法務、財務、會計等服務或諮詢之專業人士、獨資、合夥、公司或機構之企業主、合夥人、董事(理事)、監察人(監事)、經理人及其配偶。
- (8)未與其他董事間具有配偶或二親等以內之親屬關係。
- (9)未有公司法第 30 條各款情事之一。
- (10)未有公司法第 27 條規定以政府、法人或其代表人當選。

註 2：擔任公司獨立董事或獨立監察人者，如有兼任其他公司獨立董事或獨立監察人情事，應備註說明兼任家數。

3.總經理、副總經理、協理、各部門及分支機構主管資料

96年4月17日

職稱	姓名	選(就)任日期	持有股份		配偶、未成年子女持有股份		主要經(學)歷	目前兼任其他公司之職務	具配偶或二親等以內關係之經理人		
			股數	持股比率	股數	持股比率			職稱	姓名	關係
總經理	陳榮華	81.08.01	9,576,944	0.73%	47,426,253	3.64%	研究所畢業	—	總經理 總經理	陳秀雄 羅才仁	配偶之二親等 配偶之二親等
總經理	陳秀雄	86.04.01	21,098,948	1.62%	45,714,229	3.51%	大學畢業	—	總經理 總經理	陳榮華 羅才仁	配偶之二親等 配偶之二親等
總經理	羅才仁	84.07.01	109,944,989	8.44%	9,412,497	0.72%	大學畢業	—	總經理 總經理	陳榮華 陳秀雄	配偶之二親等 配偶之二親等
副總經理	吳軒妙	94.04.01	51,410	—	12,421	—	大學畢業	—	—	—	—
副總經理(註1)	林鴻瑜	96.02.01	175	—	3,038	—	大專畢業	—	—	—	—
副總經理(註1)	李進昌	96.02.01	10,000	—	1,163	—	大專畢業	—	—	—	—
副總經理(註1)	翁明純	96.02.01	63,152	—	—	—	大學畢業	—	—	—	—
副總經理(註1)	黃重仁	96.02.01	4,376	—	68	—	大學畢業	—	—	—	—
副總經理(註1)	彭文星	96.02.01	—	—	—	—	大專畢業	—	—	—	—
副總經理(註1)	曾永耀	96.02.01	716	—	449	—	大專畢業	—	—	—	—
協理	林振杰	83.04.01	2,011	—	9,243	—	大學畢業	—	—	—	—
協理	林震華	86.05.01	1,982	—	13,650	—	大學畢業	—	—	—	—
協理	魏啟江	87.09.01	—	—	—	—	大學畢業	—	—	—	—
協理	林鈺榆	93.06.01	903	—	1,124	—	大專畢業	—	—	—	—
協理	黃介相	95.01.01	53,794	—	—	—	國小畢業	—	—	—	—
協理	廖正耀	95.08.01	441	—	—	—	大專畢業	—	—	—	—
協理(註2)	李宏格	96.09.01	—	—	—	—	大專畢業	—	—	—	—
協理(註3)	賴國地	97.03.01	981	—	—	—	大專畢業	—	—	—	—
協理(註3)	劉灶生	97.03.01	—	—	—	—	大專畢業	—	—	—	—

註1:李進昌協理、翁明純協理、黃重仁協理、彭文星協理、曾永耀協理、林鴻瑜協理等六位協理於96.02.01升任為副總經理。

註2:李宏格經理於96.09.01升任為協理。

註3:劉灶生經理、賴國地經理於97.02.29升任為協理。

(四)、董事、監察人、總經理及副總經理之酬金

1. 董事之酬金

96年12月31日 單位：新台幣仟元

職稱	姓名	董事酬金						A、B及C等三項總額占稅後純益之比例		兼任員工領取相關酬金						A、B、C、D及E等五項總額占稅後純益之比例		有無領取來自子公司以外轉投資事業酬金		
		報酬(A)		盈餘分配之酬勞(B)		業務執行費用(C)				薪資、獎金及特支費等(D)		盈餘分配員工紅利(E)							員工認股權憑證得認購股數(F)	
		本公司	合併報表內所有公司	本公司	合併報表內所有公司	本公司	合併報表內所有公司	本公司	合併報表內所有公司	本公司		合併報表內所有公司		本公司	合併報表內所有公司	本公司	合併報表內所有公司			
董事長	羅 結																			
董事	陳榮華																			
董事	陳秀雄																			
董事	蔡寬政	0	0	26,150	26,150	102	102	0.47%	0.47%	25,737	25,737	417	-	417	-	-	-	0.94%	0.94%	無
董事	羅才仁																			
董事	羅黃葉																			
董事	邱麗卿																			

酬金級距表

給付本公司各個董事酬金級距	董事姓名			
	前三項酬金總額(A+B+C)		前五項酬金總額(A+B+C+D+E)	
	本公司	合併報表內所有公司 (G)	本公司	合併報表內所有公司 (H)
低於 2,000,000 元	-	-	-	-
2,000,000 元 (含) ~ 5,000,000 元	陳榮華、陳秀雄、蔡寬政、羅才仁、羅黃葉、邱麗卿	陳榮華、陳秀雄、蔡寬政、羅才仁、羅黃葉、邱麗卿	羅黃葉、邱麗卿	羅黃葉、邱麗卿
5,000,000 元 (含) ~ 10,000,000 元	羅 結	羅 結	陳秀雄、羅才仁、蔡寬政	陳秀雄、羅才仁、蔡寬政
10,000,000 元 (含) ~ 15,000,000 元	-	-	羅 結、陳榮華	羅 結、陳榮華
15,000,000 元 (含) ~ 30,000,000 元	-	-	-	-
30,000,000 元 (含) ~ 50,000,000 元	-	-	-	-
50,000,000 元 (含) ~ 100,000,000 元	-	-	-	-
100,000,000 元以上	-	-	-	-
總計	羅 結、陳榮華、陳秀雄、蔡寬政、羅才仁、羅黃葉、邱麗卿	羅 結、陳榮華、陳秀雄、蔡寬政、羅才仁、羅黃葉、邱麗卿	羅 結、陳榮華、陳秀雄、蔡寬政、羅才仁、羅黃葉、邱麗卿	羅 結、陳榮華、陳秀雄、蔡寬政、羅才仁、羅黃葉、邱麗卿



## 2. 監察人之酬金

96年12月31日 單位：新台幣仟元

職稱	姓名	監察人酬金						A、B及C等三項總額占稅後純益之比例		有無領取來自子公司以外轉投資事業酬金
		報酬(A)		盈餘分配之酬勞(B)		業務執行費用(C)		本公司	合併報表內所有公司	
		本公司	合併報表內所有公司	本公司	合併報表內所有公司	本公司	合併報表內所有公司			
監察人	羅銘鈺	0	0	6,538	6,538	22	22	0.12%	0.12%	無
監察人	曾崧柱									

### 酬金級距表

給付本公司各個監察人酬金級距	監察人姓名	
	前三項酬金總額(A+B+C)	
	本公司	合併報表內所有公司 D
低於 2,000,000 元	-	-
2,000,000 元 (含) ~ 5,000,000 元	羅銘鈺、曾崧柱	羅銘鈺、曾崧柱
5,000,000 元 (含) ~ 10,000,000 元	-	-
10,000,000 元 (含) ~ 15,000,000 元	-	-
15,000,000 元 (含) ~ 30,000,000 元	-	-
30,000,000 元 (含) ~ 50,000,000 元	-	-
50,000,000 元 (含) ~ 100,000,000 元	-	-
100,000,000 元以上	-	-
總計	羅銘鈺、曾崧柱	羅銘鈺、曾崧柱

3. 總經理及副總經理之酬金

96年12月31日 單位：新台幣仟元

職稱	姓名	薪資(A)		獎金及特支費等等(B)		盈餘分配之員工紅利金額(C)				A、B及C等三項總額占稅後純益之比率(%)		取得員工認股權憑證數額		有無領取來自子公司以外轉投資事業酬金
		本公司	合併報表內所有公司	本公司	合併報表內所有公司	本公司		合併報表內所有公司		本公司	合併報表內所有公司	本公司	合併報表內所有公司	
						現金紅利金額	股票紅利金額	現金紅利金額	股票紅利金額					
總經理	陳榮華	16,122	16,122	18,496	18,496	514	0	514	0	0.63%	0.63%	0	無	
總經理	陳秀雄													
總經理	羅才仁													
副總經理	吳軒妙													
副總經理(註1)	林鴻瑜													
副總經理(註1)	翁明純													
副總經理(註1)	黃重仁													
副總經理(註1)	彭文星													
副總經理(註1)	曾永耀													
副總經理(註1)	李進昌													

註1:李進昌協理、翁明純協理、黃重仁協理、彭文星協理、曾永耀協理、林鴻瑜協理等六位協理於96.02.01升任為副總經理。

酬金級距表

給付本公司各個總經理及副總經理酬金級距	總經理及副總經理姓名	
	本公司	合併報表內所有公司
低於 2,000,000 元	-	-
2,000,000 元 (含) ~5,000,000 元	吳軒妙、林鴻瑜、翁明純、黃重仁、彭文星、曾永耀、李進昌	吳軒妙、林鴻瑜、翁明純、黃重仁、彭文星、曾永耀、李進昌
5,000,000 元 (含) ~10,000,000 元	陳榮華、陳秀雄、羅才仁	陳榮華、陳秀雄、羅才仁
10,000,000 元 (含) ~15,000,000 元	-	-
15,000,000 元 (含) ~30,000,000 元	-	-
30,000,000 元 (含) ~50,000,000 元	-	-
50,000,000 元 (含) ~100,000,000 元	-	-
100,000,000 元以上	-	-
總計	吳軒妙、林鴻瑜、翁明純、黃重仁、彭文星、曾永耀、李進昌 陳榮華、陳秀雄、羅才仁	吳軒妙、林鴻瑜、翁明純、黃重仁、彭文星、曾永耀、李進昌 陳榮華、陳秀雄、羅才仁

## (五)、配發員工紅利之經理人姓名及配發情形

96年12月31日 單位：新台幣仟元

	職稱	姓名	股票紅利			現金紅利	總計	總額占稅後純益之比例(%)
			股數	市價	金額	金額		
經理人	總經理	陳榮華	-	-	-	760	760	0.014%
	總經理	陳秀雄						
	總經理	羅才仁						
	副總經理	吳軒妙						
	副總經理	林鴻瑜(註1)						
	副總經理	翁明純(註1)						
	副總經理	黃重仁(註1)						
	副總經理	彭文星(註1)						
	副總經理	曾永耀(註1)						
	副總經理	李進昌(註1)						
	協理	蔡寬政						
	協理	林振杰						
	協理	黃介相						
	協理	林震華						
	協理	魏啟江						
	協理	林鈺榆						
	協理	廖正耀						
	協理	李宏格(註2)						

註1：林鴻瑜協理、翁明純協理、黃重仁協理、彭文星協理、曾永耀協理、李進昌協理於96.02.01升任為副總經理。

註2：李宏格經理於96.09.01升任為協理。

## (六)分別比較說明本公司及合併報表所有公司於最近二年度支付本公司

董事、監察人、總經理、副總經理酬金總額占稅後純益比例之分析並說明給付酬金之政策、標準與組合、訂定酬金之程序及與經營績效之關聯性。

## 1. 本公司董事、監察人、總經理及副總經理酬金總額占稅後純益比例之分析

	95年度	96年度
董事、監察人、總經理及副總經理酬金總額占稅後純益比例	2.95%	1.69%

本公司95年度稅後純益為新台幣1,957,023仟元；

96年度稅後純益為新台幣5,569,276仟元

## 2. 給付酬金之政策、標準與組合、訂定酬金之程序及與經營績效之關聯性

本公司給付酬金之政策，以該職位於同業市場中的薪資水平、於公司內該職位的權責範圍以及對公司營運目標的貢獻度給付酬金。訂定酬金之程序，除了參考公司整體營運績效，亦參考個人的績效達成率及對公司績效的貢獻度，而給予合理的報酬。

(七)、最近年度及截至年報刊印日止，董事、監察人、經理人及持股比例超過百分之十之股東股權移轉及股權質押變動情形

1. 董事、監察人、經理人及大股東(持股10%以上)股權變動情形

職 稱	董監事或 主要股東	96 年度股權變動情形		97 年度截至 4 月 15 日止	
		持有股數 增(減)數	質押股數 增(減)數	持有股數 增(減)數	質押股數 增(減)數
董事長	羅 結	6,061,404	—	—	—
董事	羅黃葉	9,288,760	—	—	—
董事/經理人	陳榮華	626,529	—	—	—
董事/經理人	陳秀雄	1,380,305	—	—	—
董事/經理人	蔡寬政	(552,159)	—	—	—
董事/經理人	羅才仁	7,192,662	—	—	—
董事	邱麗卿	513,621	—	(10,000)	—
監察人	羅銘鈺	3,102,652	—	—	—
監察人	曾崧柱	324,341	—	—	—
副總經理	吳軒妙	3,363	—	—	—
副總經理(註1)	林鴻瑜	11	—	—	—
副總經理(註1)	李進昌	10,000	—	—	—
副總經理(註1)	翁明純	112	—	—	—
副總經理(註1)	黃重仁	286	—	—	—
副總經理(註1)	曾永耀	46	—	—	—
副總經理(註1)	彭文星	0	—	—	—
大股東	羅明和	9,735,056	—	—	—

註1：林鴻瑜協理、李進昌協理、翁明純協理、黃重仁協理、曾永耀協理、彭文星協理等六位協理於96年2月1日升任為副總經理

## 2. 股權移轉資訊

姓名	股權移轉原因	交易日期	交易相對人	持股比例	交易相對人與公司、董事、監察人及持股比例超過百分之十股東之關係	股數	交易價格
蔡寬政	信託孳息股數處分	96.10.18	蔡昌佑	—	已成年子女	143,500	10
蔡寬政	信託孳息股數處分	96.10.18	蔡依玲	—	未成年子女	143,500	10
蔡寬政	信託孳息股數處分	96.10.18	蔡昌宏	—	未成年子女	143,500	10
羅才仁	信託孳息股數處分	96.10.17	羅元佑	—	已成年子女	374,500	10
羅才仁	信託孳息股數處分	96.10.17	羅元隆	—	已成年子女	374,500	10
邱麗卿	信託孳息股數處分	96.10.17	羅元佑	—	已成年子女	374,500	10
邱麗卿	信託孳息股數處分	96.10.17	羅元隆	—	已成年子女	374,500	10
陳秀雄	信託孳息股數處分	96.10.17	陳涵馨	—	已成年子女	187,250	10
陳秀雄	信託孳息股數處分	96.10.17	陳涵琦	—	已成年子女	187,250	10
陳秀雄	信託孳息股數處分	96.10.17	陳柏嘉	—	未成年子女	374,500	10
羅銘鈴	信託孳息股數處分	96.10.17	陳涵馨	—	已成年子女	187,250	10
羅銘鈴	信託孳息股數處分	96.10.17	陳涵琦	—	已成年子女	187,250	10
羅銘鈴	信託孳息股數處分	96.10.17	陳柏嘉	—	未成年子女	374,500	10
陳榮華	信託孳息股數處分	96.10.17	陳麗榛	—	已成年子女	187,250	10
陳榮華	信託孳息股數處分	96.10.17	陳季盈	—	已成年子女	187,250	10
陳榮華	信託孳息股數處分	96.10.17	陳秉豪	—	已成年子女	374,500	10
羅銘鈺	信託孳息股數處分	96.10.17	陳麗榛	—	已成年子女	187,250	10
羅銘鈺	信託孳息股數處分	96.10.17	陳季盈	—	已成年子女	187,250	10
羅銘鈺	信託孳息股數處分	96.10.17	陳秉豪	—	已成年子女	374,500	10

## 3. 股權質押資訊

本公司股權質押之相對人為關係人者：無

## (八)、持股比例占前十大股東間互為關係人資料

姓名(註1)	本人持有股份		配偶、未成年子女持有股份		利用他人名義合計持有股份		前十大股東相互間具有財務會計準則公報第六號關係人之關係者，其名稱及關係。		備註
	股數	持股比例	股數	持股比例	股數	持股比例	名稱	關係	
羅明和	148,807,298	11.42%	—	—	—	—	羅黃葉、羅結 陳秀雄、羅才仁 羅銘鈺、羅銘鈴	二親等	—
羅黃葉	141,985,338	10.90%	92,938,613	7.13%	—	—	羅明和、羅結 羅銘鈴、羅才仁 羅銘鈺、陳秀雄	二親等	—
羅才仁	109,944,989	8.44%	9,412,497	0.72%	—	—	羅黃葉、羅結 陳秀雄、羅明和 羅銘鈺、羅銘鈴	二親等	—
羅結	92,938,613	7.13%	141,985,338	10.90%	—	—	羅黃葉、羅明和 羅銘鈴、羅才仁 羅銘鈺、陳秀雄	二親等	—
台新國際商 銀信託部受 託財產專戶	70,350,000	5.40%	—	—	—	—	—	—	—
羅銘鈺	47,426,253	3.64%	9,576,944	0.73%	—	—	羅黃葉、羅明和 羅銘鈴、羅才仁 羅結、陳秀雄	二親等	—
羅銘鈴	42,008,372	3.22%	24,804,805	1.90%	—	—	羅黃葉、羅明和 羅結、羅才仁 羅銘鈺、陳秀雄	二親等	—
勞工保險局	28,326,322	2.17%	—	—	—	—	—	—	—
陳秀雄	21,098,948	1.62%	45,714,229	3.51%	—	—	羅黃葉、羅明和 羅銘鈴、羅才仁 羅銘鈺、羅結	二親等	—
聯邦商銀託 管群益馬拉 松證券投資 信託基金戶	15,127,000	1.16%	—	—	—	—	—	—	—

(九)、公司、公司之董事、監察人、經理人及公司直接或間接控制之事業對同一轉投資事業之持股數，並合併計算綜合持股比例

轉投資事業(註1)	本公司投資		董事、監察人、經理人及直接或間接控制事業之投資		綜合投資	
	股數	持股比例	股數	持股比例	股數	持股比例
MAXXIS INTERNATIONAL CO., LTD.	35,050,000	100%	-	-	35,050,000	100%
CST TRADING LTD.	72,900,000	100%	-	-	72,900,000	100%
正新橡膠美國有限公司	1,800,000	100%	-	-	1,800,000	100%
MAXXIS TRADING LTD.	130,006,081	100%	-	-	130,006,081	100%
喬新興業股份有限公司	9,700,000	97%	300,000	3.00	10,000,000	100%
洋新工業股份有限公司	4,999,960	49.99%	40	0.01	5,000,000	50%
正新橡膠加拿大有限公司	1,000,000	100%	-	-	1,000,000	100%
正新橡膠德國有限公司	90,000	30%	-	-	90,000	30%
太平洋證券股份有限公司	9,804,968	2.35%	8,001,391	1.92	17,806,359	4.27%
源創投資股份有限公司	2,198,745	12.33%	-	-	2,198,745	12.33%
三越紡織工業股份有限公司	1,100,000	2.17%	3,570,059	7.05	4,670,059	9.22%
MAXXIS INTERNATIONAL JAPAN Co.,Ltd.	100	33.33%	-	-	100	33.33%
Cheng Shin Holland B.V.	32,360	30%	-	-	32,360	30%
MAXXIS Tech Center Europe B.V.	1,000,000	100%	-	-	1,000,000	100%
MAXXIS International U.K.PLC	-	19.99%	-	-	-	19.99%

註1：係公司之長期投資

三、公司資本及股份

(一)股本來源

年月	發行價格	核定股本		實收股本		備註		
		股數	金額	股數	金額	股本來源	以現金以外之財產抵充股款者	其他
77年08月	10	162,509,490	1,625,094,900	162,509,490	1,625,094,900	盈餘轉增資	無	-
78年08月	10	203,136,863	2,031,368,630	203,136,863	2,031,368,630	盈餘轉增資	無	-
79年08月	10	243,764,236	2,437,642,360	243,764,236	2,437,642,360	盈餘轉增資	無	-
80年05月	10	263,265,375	2,632,653,750	263,265,375	2,632,653,750	盈餘轉增資	無	80年9月7日經(80)商118965號
81年07月	10	315,918,450	3,159,184,500	315,918,450	3,159,184,500	盈餘轉增資	無	81年8月31日經(81)商118426號
82年07月	10	363,306,218	3,633,062,180	363,306,218	3,633,062,180	盈餘轉增資	無	82年8月13日經(82)商115285號
83年07月	10	421,435,213	4,214,352,130	421,435,213	4,214,352,130	盈餘轉增資	無	83年9月2日經(83)商112989號
84年08月	10	501,507,903	5,015,079,030	501,507,903	5,015,079,030	盈餘轉增資	無	84年8月16日經(84)商111207號
85年08月	10	551,658,693	5,516,586,930	551,658,693	5,516,586,930	盈餘轉增資	無	85年8月12日經(85)商字第111479號
86年07月	10	606,824,562	6,068,245,620	606,824,562	6,068,245,620	盈餘轉增資	無	86年7月18日經(86)商字第111867號
87年12月	10	679,643,509	6,796,435,090	679,643,509	6,796,435,090	盈餘轉增資	無	87年12月29日經(87)商字第087142412號
88年08月	10	747,607,860	7,476,078,600	747,607,860	7,476,078,600	盈餘轉增資	無	88年8月4日經(88)商字第088127496號
89年08月	10	784,988,253	7,849,882,530	784,988,253	7,849,882,530	盈餘轉增資	無	89年8月1日經(89)商字第089127105號
90年08月	10	836,012,489	8,360,124,890	836,012,489	8,360,124,890	盈餘轉增資	無	90年8月22日經(90)商字第09001288800號
91年08月	10	886,173,238	8,861,732,380	886,173,238	8,861,732,380	盈餘轉增資	無	91年8月15日經授商字第09101319120號
92年08月	10	957,067,097	9,570,670,970	957,067,097	9,570,670,970	盈餘轉增資	無	92年8月8日經授商字第09201240400號
93年08月	10	1,048,945,538	10,489,455,380	1,048,945,538	10,489,455,380	盈餘轉增資	無	93年8月18日經授商字第09301149390號
94年09月	10	1,138,105,908	11,381,059,080	1,138,105,908	11,381,059,080	盈餘轉增資	無	94年9月5日經授商字第09401168800號
95年09月	10	1,217,773,322	12,177,733,220	1,217,773,322	12,177,733,220	盈餘轉增資	無	95年8月30日經授商字第09501191430號
96年09月	10	1,303,017,454	13,030,174,540	1,303,017,454	13,030,174,540	盈餘轉增資	無	96年9月14日經授商字第09601224190號

96年12月31日 單位:股

股份種類	核定股本			備註
	流通在外股份	未發行股份	合計	
上市普通股	1,303,017,454	0	1,303,017,454	無



## (二)股東結構

97年4月15日

股東結構 數量	政府機構	金融機構	其他法人	個人	外國機構 及法人	合計
人數	11	21	253	44,654	200	45,139
持有股數	34,210,997	37,550,554	224,960,114	859,315,564	146,980,225	1,303,017,454
持股比例	2.62%	2.88%	17.27%	65.95%	11.28%	100.00%

## (三)股權分散情形

每股面額十元 97年4月15日

持 股 分 級	股東人數	持有股數	持股比例
1 至 999	22,787	6,032,260	0.46%
1,000 至 5,000	16,415	35,315,150	2.71%
5,001 至 10,000	2,953	22,161,278	1.70%
10,001 至 15,000	956	11,778,293	0.91%
15,001 至 20,000	524	9,566,416	0.73%
20,001 至 30,000	488	12,151,543	0.93%
30,001 至 40,000	201	7,164,332	0.55%
40,001 至 50,000	142	6,516,685	0.50%
50,001 至 100,000	249	18,027,992	1.38%
100,001 至 200,000	137	18,908,614	1.45%
200,001 至 400,000	80	22,997,133	1.77%
400,001 至 600,000	46	23,207,603	1.78%
600,001 至 800,000	25	17,426,345	1.34%
800,001 至 1,000,000	23	20,453,755	1.57%
1,000,001 股以上	113	1,071,310,055	82.22%
合 計	45,139	1,303,017,454	100.00%

註：本公司無發行特別股之情事。

## (四)主要股東名單

97年4月15日

主要股東名稱	股 份	持 有 股 數	持 股 比 例
羅明和		148,807,298	11.42%
羅黃葉		141,985,338	10.90%
羅才仁		109,944,989	8.44%
羅 結		92,938,613	7.13%
台新國際商銀信託部受託財產專戶		70,350,000	5.40%
羅銘鈺		47,426,253	3.64%
羅銘鈴		42,008,372	3.22%
勞工保險局		28,326,322	2.17%
陳秀雄		21,098,948	1.62%
聯邦商銀託管群益馬拉松證券投資信託基金戶		15,127,000	1.16%

註：係列明股權比例達百分之一以上股東或股權比例占前十名之股東。

## (五)最近二年度每股市價、淨值、盈餘、股利及相關資料

單位：股；元

項 目		年 度		95 年	96 年	當年度截至 97 年 03 月 31 日
每股 市價 (註 1)	最 高			37.55	75.40	64.00
	最 低			22.40	28.50	43.45
	平 均			28.41	46.26	59.95
每股 淨值 (註 2)	分 配 前			17.21	19.84	21.28
	分 配 後			16.09	-	-
每股 盈餘	加權平均股數			1,217,773,322	1,303,017,454	1,303,017,454
	每股盈餘 (註 3)	調 整 前		1.61	4.27	0.83
		調 整 後		1.16	4.16	0.72
每股 股利	現金股利			0.75	1.20(註 8)	-
	無償 配股	盈餘配股		0.70	1.50(註 8)	-
		資本公積配股		-	-	-
	累積未付股利(註 4)			-	-	-
投資報 酬分析	本益比(註 5)			17.65	10.83	-
	本利比(註 6)			37.88	38.55	-
	現金股利殖利率(註 7)			2.63%	2.59%	-

註 1：列示各年度最高及最低市價、並按各年度成交值與成交量計算各年度平均市價。

註 2：請以年底已發行之股數為準並依據次年度股東會決議分配之情形填列。

註 3：如有因無償配股等情形而須追溯調整者，應列示調整前及調整後之每股盈餘。

註 4：權益證券發行條件如有規定當年度未發放之股利得累積至有盈餘年度發放者，應分別揭露截至當年度止累積未付之股利。

註 5：本益比＝當年度每股平均收盤價／每股盈餘。

註 6：本利比＝當年度每股平均收盤價／每股現金股利。

註 7：現金股利殖利率＝每股現金股利／當年度每股平均收盤價。

註 8：本次盈餘分配尚未經股東常會通過。

## (六)公司股利政策及執行狀況

股利政策訂定如下：

1. 本公司所屬產業環境多變，企業生命週期正值穩定成長階段，考量本公司未來資金需求及長期財務規劃，並滿足股東對現金流入之需求，本公司每年決算後如有盈餘，除依法繳納營利事業所得稅及彌補以往年度虧損外，應先提撥百分之十法定盈餘公積並依法提撥特別盈餘公積，如尚有餘額，連同上一年度累積未分配盈餘為可分配盈餘，由董事會擬具盈餘分派議案，提請股東會決議分派之。分派盈餘時，除分派股息外，如尚有餘額，依股東會決議保留或分派之。分派時應分派員工紅利百分之二，董事、監察人酬勞百分之三。  
董事會擬具之盈餘分派案，股東股息及紅利之總額應為累積可分配盈餘之百分之四十至百分之八十，其中現金股利應不低於股東股息及紅利總額之百分之二十。
2. 本公司股東會擬議股利分配之情形

本公司九十六年度稅後盈餘依法提列法定公積連同上一年度未分配盈餘累積為可分配盈餘計新台幣七、二九九、六九八、二一七元，依本公司章程規定，擬分配如下：股東股息及紅利計新台幣三、五一八、一四七、一二〇元，其中股票股利新台幣一、九五四、五二六、一八〇元，每股無償分配一.五〇元，現金股利新台幣一、五六三、六二〇、九四〇元，每股分配一.二〇元。另分配員工紅利新台幣五七、六〇七、〇八七元，董監事酬勞計新台幣八六、四一〇、六三一元。

### (七)本次股東會擬議之無償配股對公司營業績效及每股盈餘之影響：

本公司因未辦理公開財務預測，故無法預估或擬制無償配股對公司營業績效及每股盈餘之影響。

### (八)員工分紅及董事、監察人酬勞

#### 1. 公司章程所載員工分紅及董事、監察人酬勞之成數或範圍

本公司每年決算後如有盈餘，除依法繳納營利事業所得稅及彌補以往年度虧損外，應先提撥百分之十法定盈餘公積並依法提撥特別盈餘公積，如尚有餘額，連同上一年度累積未分配盈餘為可分配盈餘，由董事會擬具盈餘分派議案，提請股東會決議分配之。分配盈餘時，除分配股息外，如尚有盈餘，依股東會決議保留或分派之。分派時應分派員工紅利百分之二，董事、監察人酬勞百分之三。

#### 2. 董事會通過之擬議配發員工分紅等資訊

##### (1)、配發員工現金紅利、股票紅利及董事、監察人酬勞金額

本公司九十六年度盈餘分配議案業經董事會通過，擬配發員工現金紅利新台幣 57,607 仟元，董事、監察人酬勞 86,411 仟元。

##### (2)、擬議配發員工股票紅利股數及其占盈餘轉增資之比例：無

##### (3)、考慮擬議配發員工紅利及董事、監察人酬勞後之設算每股盈餘

考慮配發員工紅利及董事、監察人酬勞後之設算每股盈餘為 4.16 元。

設算每股盈餘之計算公式如下：

(稅後純益-員工分紅金額-董監酬勞)/當年度加權平均流通在外股數

(5,569,275,684-57,607,087-86,410,631)/1,303,017,454=4.16 元

3. 上年度盈餘用以配發員工紅利及董事、監察人酬勞情形

本公司上年度(九十五年度)盈餘實際配發員工紅利及董監事酬勞之有關資訊如下：

項 目	股東會決議 實際配發數	原董事會通過 擬議配發數	差異數	差異 原因
一、配發情形：				
1.員工現金紅利	21,792	21,792	-	無
2.員工股票紅利				
(1)股數	-	-	-	無
(2)金額	-	-	-	無
(3)占當年底流通在外股數之比例	-	-	-	無
3.董監事酬勞	32,688	32,688	-	無
二、每股盈餘相關資訊：				
1.原每股盈餘	1.61 元	1.61 元	-	無
2.設算每股盈餘(註)	1.56 元	1.56 元	-	無

註：有關當期純益扣除員工分紅及董監酬勞之每股盈餘設算公式如下：

設算 EPS=(稅後純益-員工分紅金額-董監酬勞)/當年度加權平均流通在外股數 (1,957,023-21,792-32,688) 仟元/1,217,773 仟股= 1.56 元

(九)公司買回本公司股份情形：無

四、公司債辦理情形：

債券名稱	正新橡膠工業股份有限公司第一次有擔保普通公司債
發行總額	本公司債發行總額為新台幣（以下同）貳拾億元整，依保證銀行之不同分為甲 A、乙 A、丙 A、丁 A 等四類券，其中甲 A、乙 A、丙 A、丁 A 各券發行金額為新台幣伍億元整
票面金額	新台幣壹仟萬元壹種
發行期間	本公司債各類券發行期限均為五年期，發行期間分別為： 甲 A 券、乙 A 券、丙 A 券、丁 A 券：自民國九十三年七月二十日開始發行，至民國九十八年七月二十日到期。
發行價格	依票面金額十足發行
票面利率及計息方式	本公司債各券票面利率為二·三%，自發行日起屆滿一年單利計付息乙次；本公司債各券均依票面利率按實際天數計息，各券每壹仟萬元債券付息計算至元為止，元以下四捨五入，利息金額以本公司計算之金額為準
還本方式	本公司債各券自發行日起屆滿第四、五年各還本二分之一
付息方式	本公司債各券自發行日起，屆滿一年依票面利率單利計付息乙次。各種券每壹仟萬元債券付息計算至元為止，元以下四捨五入
未償還本金	新台幣貳拾億元整
擔保方式	本公司債甲 A 券由華南商業銀行員林分行、乙 A 券由臺灣銀行員林分行、丙 A 券由中國國際商業銀行國外部、丁 A 券由第一商業銀行員林分行，共四家銀行依履行公司債保證義務契約保證。倘發行公司未能依約定按期還本付息者，本公司債即視為全部到期，保證銀行即依履行公司債保證契約之加速到期條款履行保證義務
債券形式	本公司債為無記名式，並附有本息票。承購人得隨時申請為記名式。若有遺失、被盜或損毀，持有人得依民法有關規定向代理機構辦理掛失止付，申請補發債券，補發債券所發生之費用，悉數由申請人自行負擔
受託人	本公司債由建華商業銀行信託部為債權人之受託人，代表債權人之利益，為債權人取得執行本公司債提供之擔保權利，行使查核監督本公司履行公司債發行事項之權責，並訂立受託契約。凡持有本公司債之債權人，不論係於發行時認購或中途買受者，對於本公司與受託人間受託契約規定受託人之權利義務及本公司債發行辦法均予同意承認並授與有關受託事項之全權代理，此項授權並不得中途撤銷，至於受託契約內容，債權人得在規定營業時間內隨時至本公司或受託人營業處所查閱
承銷機構	無
簽證律師	遠東法律事務所 邱雅文律師
簽證會計師	資誠會計師事務所 蕭珍琪會計師、洪淑華會計師
還本付息代理機構	本公司債委託建華商業銀行營業部代理還本付息事宜，並委託該行台中分行、台南分行、高雄分行同時辦理本息兌領作業
簽證機構	本公司債經建華商業銀行信託部簽證後由本公司發行

五、特別股辦理情形：無

六、海外存託憑證辦理情形：無

七、員工認股權證辦理情形：無

八、併購或受讓他公司股份發行新股辦理情形：無

## 參、營運概況

### 一、業務內容

#### (一)業務範圍：

##### 1. 所營業外之主要內容

- (1)人力車之輪胎、動力車之輪胎、再生膠、各種膠帶及其他橡膠製品加工製造、各種樹脂加工製造及買賣業務。
- (2)各種橡膠製品及有關橡膠機械製造買賣。(3)有關前各項進出口貿易。(4)F112040 石油製品批發業。(5)F112990 其他石油製品、燃料批發業(潤滑油)。
- (6)F212050 石油製品零售業。(7)F212990 其他石油製品燃料零售業(潤滑油)。
- (8)F401010 國際貿易業。(9)除許可業務外，得經營法令非禁止或限制之業務。

##### 2. 營業比重

本公司 96 年度主要產品之營業比重如下： 單位：新台幣仟元

主要產品項目	96 年度	
	金額	%
客車輻射外胎	7,693,485	44.96%
汽車外胎	3,313,725	19.36%
機車外胎	2,770,917	16.19%
自行車外胎	1,325,669	7.75%
工業及人力用外胎	943,489	5.51%
自行車內胎	407,957	2.38%
其他	656,928	3.85%
合 計	17,112,170	100%

3. 公司目前之商品項目：輻射層輪胎、汽車輪胎、農工車輪胎、機車輪胎、自行車胎

##### 4. 計劃開發之新商品

- 環保備胎開發
- supersport 產品開發
- Road tire 新產品開發
- ASY' SUV UHP tire 新產品開發
- ASY' PCR Winter tire 新產品開發
- M/T 4X4 (MT-764)新花紋開發
- HP600 新花紋開發
- MA-P2 對稱操控性輪胎開發
- MA-SAS ALL Season 開發
- TBR22.5" 75 系列開發
- TBR24.5" 75 系列開發
- TBR20" 85 系列開發
- LTS17.5" 75 系列開發

(二)產業概況：

1. 產業的現況與發展

隨著國內經濟的快速發展及產業界不斷的研發及創新，輪胎業也隨著蓬勃發展，使得產業技術已提高至層次較高的輪胎，而本公司所生產的輪胎主要是以供機動車輛使用的汽車外胎、機車外胎產品為主，汽車外胎的生產約佔本公司產量的60%。由於國內市場狹小，道路面積有限，尤其台灣加入WTO後加速開放進口，已使得飽和的內銷市場更加艱辛。有鑑於此，本公司今後之發展將致力於開發高性能、低滾動阻力、安全型、智慧型之輪胎，以不斷地擴張主導性產品來拓展市場。

2. 產業上中下游之關聯性

我國橡膠產業業經數十年來的發展，以形成完整的上中下游供應鏈：資本密集的上游原料業；技術密集的中游加工業；下游的應用領域則可分為競賽用車胎市場、國內外OE組車廠、國內外輪胎經銷體系與車用運輸市場等應用領域。其上、中、下游之關聯性圖如下：

國內輪胎產業關聯圖

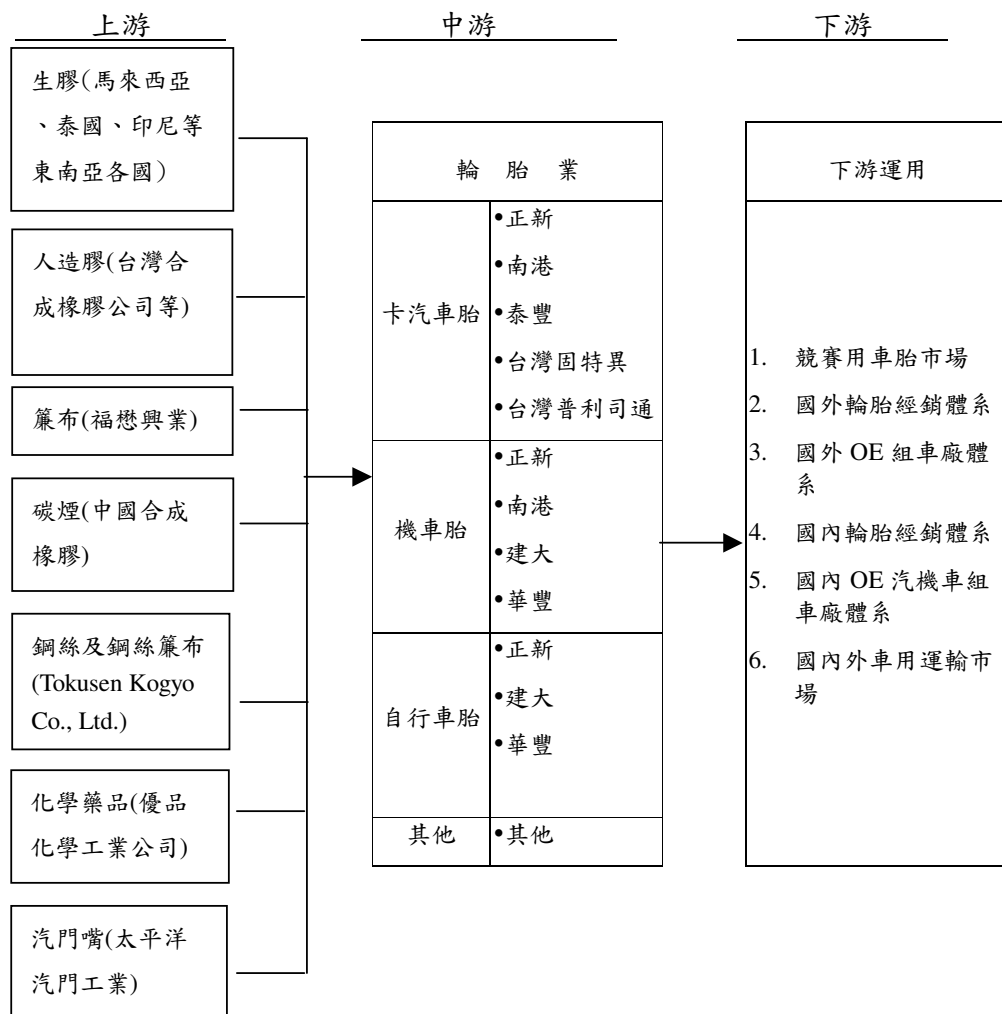

### 3. 產品之各種發展趨勢及競爭情形：

輪胎產品整體而言，傳統的交叉層輪胎已逐漸被徑向層輪胎所取代，主要為可減少爆胎發生，亦可達到省油、耐磨耗及操安性較佳的效果，而產品發展趨勢則走向低扁平比高性能輪胎。針對市場的需求及人們對環境品質的要求也愈來愈高，在這種形勢之下，以推出高性能輪胎、低滾動阻力輪胎、安全輪胎、智慧型輪胎、全鋼絲輻射層輪胎等等新產品。藉由自主技術的精進，擴大產品差異性，增強企業發展後勁；依靠不斷地擴張主導性產品來開拓市場、佔領市場。

#### (三)技術及研發概況

##### 1. 最近年度及截至年報刊印日止投入之研發費用 單位：新台幣仟元

項目 \ 年度	96 年度	97 年度截至 3 月 31 日止
研究發展費用	400,363	112,953
營業收入淨額	17,096,055	4,112,125
佔營收淨額比例	2.34%	2.75%

##### 2. 開發成功之技術或產品

- 4X4 Bias Competition rock Tire 開發案
- MOTO CROSS 特殊地型胎開發
- Commercial LTR 雪地胎開發
- SUV 雪地胎開發
- LTR ALL Season 開發
- Road HIGH-Pressure 研發
- 耐防刺膠料配方開發
- 新型 Car Cass 開發案
- 大型 ATV 開發
- TBR 22.5" 75/70 系列開發
- TBR 24.5" 80/75 系列開發

#### (四)長、短期業務發展計劃

##### 1. 短期計劃：

- (1)在現在的業務基礎上持續耕耘，持續發展全系列產品，並且針對不同市場發展出適合當地之銷售方式。
- (2)推動生產流程之合理化及彈性化，使得產銷和諧達到最適當之營運經濟規模；落實全面品質管理，努力達成品質第一之目標。

##### 2. 長期計劃：

- (1)持續精進品質並拓展自有品牌，擴大市場佔有率，以建立全球化之完整銷售通路及品牌經營策略。
- (2)持續研究開發，保持市場製造技術之領先地位，充分發揮量產經濟規模優勢。



## 二、市場及產銷概況

### (一)市場分析

#### 1. 國外市場分析：

- (1)銷售地區：美洲、歐洲、中東、非洲、亞洲、紐澳等地區
- (2)市場佔有率：根據 2006 Global Tire Company Rankings，正新銷售業績台灣排名第一，全球排名為第 12 大。(資料來源：Rubber & Plastic News)
- (3)市場未來之供需情況與成長性：

著眼於中國蓬勃發展的汽車市場，隨著陸續擴充的上海廠廠房設備與增建廈門海燕廠完成，正新在站穩中國市場第一輪胎品牌的同時，更積極佈署未來輪胎市場發展基石。同時透過與上海通用、福特、戴姆勒克萊斯勒及日系汽車的 OEM 合作方案，正新未來目標直指躋身全球前十大輪胎集團之列。

在步入營運國際化之際，正新除了積極籌建台灣為『全球營運總部』並於台灣、上海、美國及荷蘭成立研發中心，使正新集團整個營業、研發、資訊等得以有效運用分配。

另為拓展中東及非洲新興市場，2007 年正新已經於杜拜設立辦事處。

#### (4)競爭利基：

由中華民國外貿協會，〈數位時代雙週刊〉與國際品牌顧問公司 Interbrand 合作的「十大台灣國際品牌」，2007 年正新再度蟬聯「十大台灣國際品牌」。Maxxis 品牌價值已達新台幣 102.7 億元，在行銷方面，採行全球市場行銷，以正新、Maxxis 雙品牌策略，因應不同文化需求，英文品牌融合西方文化要素，進而爭取西方消費者接受度，同時以中文品牌貼近華人市場，提高品牌認同度，成功銷售於市場，並定期參與國內外汽車展，透過網站，以多元化平台方式，深入消費者心中。

東南亞市場，AFTA 關稅優勢逐漸發酵，目前泰國已經與紐澳及歐美多國簽署貿易協定，在此有利因素推波助瀾之下，正新泰國廠已站穩外銷市場第一步。

正新對品牌的推廣活動，不餘遺力，無形中使銷售及價格制定有正面助益。如：機場行李推車廣告，設置廣告看板、店招、贊助賽事、舉辦說明會，成立 Maxxis Service Center，參加世界各地展覽，刊登 Maxxis 廣告，強化運動行銷等。

正新與 Degussa Exxon 等多家原材料供應商加強技術合作後，產品有了大幅度的精進。運用獨創的 VIP( Virtual Intelligence Prototyping)/電腦智慧型原型化設計技術，革新輪胎設計技術使得輪胎輪廓與結構達到力學角度上最完美的平衡，研發論文更多次發表於 International Journal of Vehicle Design(UK)，International Journal of Materials and Product technology(USA)…等國際知名期刊。

#### (5)發展遠景之有利、不利因素與因應對策

##### 有利因素：

正新以 Maxxis 品牌成功打入北美 OEM 組車市場，已成為 GM 與 Ford

的正式供應商，運用美國、加拿大正新倉庫發貨，集結美國技術中心技術人才之專長，已於汽車重鎮 Detroit 成立 office，可提供最快速的售後服務，無形中對競爭對手產生威脅。泰國廠投入生產至今，不斷地增加總產能，主力生產輻射層轎車外胎及貨車外胎，在全球輪胎供不應求的時局下，適時地提供產能，增加客戶滿意度。

隨著輻射層卡客車胎的穩健研發，技術已成熟，積極導入各主要市場，多有詢問者關注新產品銷售市場之動向。更就近與日本各組車廠共同開發 ATV 輪胎，導入北美市場，拓展商機。因應市場趨勢，隨即添購大型機械設備，研發 24' 以上的高性能轎車及休旅車用輪胎。

#### 不利因素及因應對策

泰國廠之啟動與 AFTA 國家接軌，早已跨越 ASEAN 國家高關稅限制，伴隨擴廠計劃相繼完成，市場成長仍始於深耕計畫。

原材料價格持續上漲，生產成本大幅提高，各大廠皆已蘊釀漲價聲浪，正新審慎評估後，已於適當時間發佈漲價通知，且密切注意市場動態。

歐、美、日三大輪胎市場在需求飽和下，目標轉移到 BRIC- 金磚四國新興市場與開發中國家，勢必再度掀起市場重新分配，正新已在海外廠佈局，並強化競爭能力。

## 2. 國內市場：

### (1)96 年國內市場分析檢討：

於 96 年，各項原材料諸如：石油、天然橡膠、鐵材、糧食等價格之飛漲，再加上內需市場在各種不利環境因素之下萎靡不振，造成國內車輛製造業整車生產數量較 95 年下滑近 15%，達到歷史新低，進而造成對輪胎之需求下降。另，雖然 96 年政經情勢不穩定，但本公司於近年來已事先因應此一情勢，不論於通路面、產品面、形象面均已做好最萬全之準備：1. 通路面-不斷擴充轎車胎、卡客車胎之通路。目前全台正新瑪吉斯輪胎之服務中心已達數百家，更能全面性的滿足消費者於車輛服務之需求。2. 產品面-正新瑪吉斯輪胎由於產品性能不斷提昇，現已廣受 BENZ、BMW、AUDI 及 TOYOTA、HONDA、NISSAN 等車主全面性之肯定。另，大型卡客車輻射層輪胎已成功打入 HINO、三菱 FUSO、ISUZU 等原廠組車，並廣為國內大型車隊愛用。3 形象面-由於對各種運動之支持及贊助，特別是美國職棒大聯盟洋基及王建民之贊助，更讓消費者認同正新瑪吉斯輪胎。另一方面，我們也善盡企業社會之責任：偏遠國小之運動器材之贊助，愛心送達台灣深山之原住民部落、與各大專院校相關社團定期之互動及增進對於輪胎之認知與行車安全。因此，本公司於 96 年能在全面一片不景氣中仍能成長近 30%。

### (2)97 年國內市場展望：

於 97 年，輪胎可能面對前所未見的原材料波動，故本公司將隨著原物料之波動漲幅來調整對客戶之售價，包括補修市場及組車市場。並讓所有客戶儘量完全了解本公司所面對之原材料壓力，並讓獲利狀況不致受到影響。

在未來的一年，本公司將致力於以下各層面之服務提昇：

1. 通路面：全面提昇各通路之客戶對本公司產品及市場秩序及服務態度之滿意度。
2. 產品面：全面發掘潛在客戶，並提供能讓車主滿意之輪胎，特別是高級性能車如 BENZ、BMW、AUDI 等。
3. 形象面：全力提昇本公司於社會責任及形象，如：偏遠山地國小運動器材贈送、全國導護媽媽之安全背心贈送。另外，亦安排各大專院校輪胎安全知識之加強交流課程，並藉此機會提供就業機會。

(二)主要產品之重要用途及產製過程

主要產品：輪胎

用 途：交通工具

產製過程：

鋼絲輻射層輪胎製造流程圖

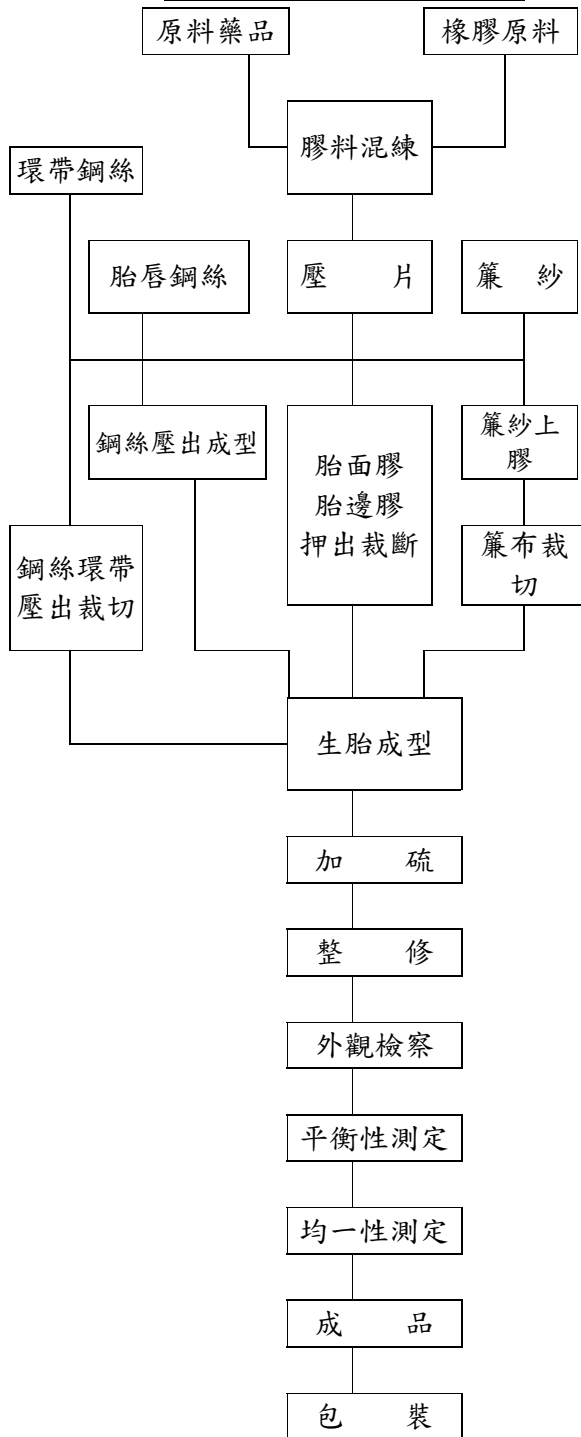

內胎製造流程圖

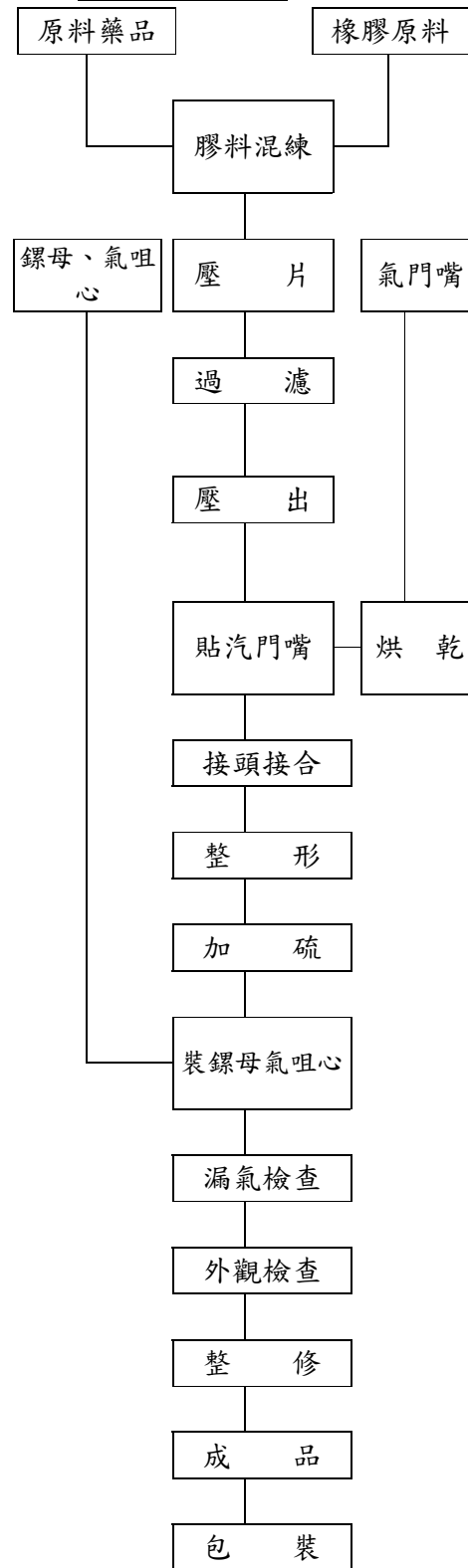

(三)主要原料之供應狀況

原料名稱	數量 (噸)	金額(仟元)	供應廠商
生膠	36,014	2,568,093	東南亞各國等
人造膠	37,564	2,546,847	台橡(股)公司等
簾布	9,482	1,494,814	福懋興業(股)公司等
炭煙	35,979	975,559	中國合成橡膠(股)公司等
鋼絲及鋼絲簾布	13,410	674,502	TOKUSEN KOGYO CO., LTD.
化學藥品	19,254	1,161,804	優品化學工業(股)公司等
汽門咀	17,596(仟套)	77,763	太平洋汽門工業(股)公司及白馬實業(股)公司等

(四)最近二年度前十大進(銷)貨客戶名單

95年主要客戶名單

進貨：新凱國際(股)公司、福懋興業(股)公司、中國合成橡膠(股)公司、台橡(股)公司、MAXXIS INTERNATIONAL (THAILAND)CO., LTD、一大亨貿易(股)公司、TOKUSEN KOGYO CO., LTD、詩董橡膠、國際貿易(股)公司、FLEXSYS。

銷貨：CHENG SHIN RUBBER USA, INC.、THE YOKOHAMA RUBBER CO., LTD.、MAXXIS CORPORATION、MAXXIS INTERNATIONAL GMBH、PIRELLI TYRE (EUROPE) SA、TOYO TIRE AN TOYO TIRE AND RUBBER CO., LTD、INGERSOLL-RAND COMPANY, BOBCAT、GLOBAL TIRE、CHENG SHIN RUBBER CANADA, INC.、IMP BEDAK SA

96年主要客戶名單

進貨：立翰實業(股)公司、中國合成橡膠(股)公司、福懋興業(股)公司、台橡(股)公司、白馬實業(股)公司、太平洋汽門工業(股)公司、新凱國際(股)公司、一大亨貿易(股)公司、礦太油品有限公司、MAXXIS INTERNATIONAL (THAILAND)CO., LTD。

銷貨：CHENG SHIN RUBBER USA, INC.、MAXXIS CORPORATION、MAXXIS INTERNATIONAL GMBH、CHENG SHIN RUBBER CANADA, INC.、THE YOKOHAMA RUBBER CO., LTD.、TYREMAX PTY LTD.、PIRELLI TYRE (EUROPE) SA、TOYO TIRE AN TOYO TIRE AND RUBBER CO., LTD、IMP BEDAK SA、晨安輪胎(股)公司。

## (五)最近二年度生產量值

單位：仟條  
金額：新台幣仟元

年度別 生產量值 主要商品	95 年度			96 年度		
	產能	產量	產值	產能	產量	產值
客 車 輻 射 外 胎	5,280	4,226	4,887,420	5,320	4,904	5,824,643
汽 車 外 胎	3,380	3,211	2,142,475	4,300	4,090	2,722,324
汽 車 內 胎	400	381	70,663	420	402	83,341
機 車 外 胎	5,700	5,421	1,791,281	6,300	6,075	2,205,774
機 車 內 胎	1,300	1,248	56,226	1,480	1,415	70,397
農工業及人力用外胎	1,360	1,292	973,363	990	944	758,558
農工業及人力用內胎	925	879	30,584	780	743	26,788
自 行 車 外 胎	9,670	9,190	544,971	11,500	10,945	695,953
自 行 車 內 胎	12,200	11,659	198,884	13,200	12,634	229,516
其 他 製 品 ( 註 )	-	-	98,588	-	-	95,721
合 計	40,215	37,507	10,794,455	44,290	42,152	12,713,015

註：其他製品：係指膠料及輪胎相關工業產品。

## (六)最近二年度銷售量值

單位：仟條  
金額：新台幣仟元

年度別 銷售量值 主要商品	95 年度				96 年度			
	內銷		外銷		內銷		外銷	
	量	值	量	值	量	值	量	值
客 車 輻 射 外 胎	1,116	1,471,383	3,238	4,542,933	1,059	1,584,536	3,989	6,108,948
汽 車 外 胎	306	459,255	2,882	1,787,624	325	538,602	3,781	2,345,113
汽 車 內 胎	248	52,245	145	30,721	194	48,363	201	42,413
機 車 外 胎	2,597	654,621	2,820	1,528,134	2,688	728,531	3,336	2,042,385
機 車 內 胎	161	8,639	1,136	73,041	193	10,070	1,192	82,392
農工業及人力用外胎	665	109,635	1,114	1,062,932	838	136,983	759	855,297
農工業及人力用內胎	432	20,793	639	39,814	559	25,528	486	34,155
自 行 車 外 胎	4,288	420,403	5,030	626,523	4,993	532,235	5,727	793,433
自 行 車 內 胎	5,136	136,463	6,608	204,352	6,279	177,783	6,585	230,174
其 他 製 品 ( 註 )	-	178,130	-	154,595	-	200,225	-	207,373
退 回 及 折 讓	-	(22,963)	-	(2,137)	-	(9,584)	-	(48,911)
合 計	14,949	3,488,604	23,612	10,048,532	17,128	3,973,272	26,056	12,692,772

註：其他製品：係指膠料及輪胎相關工業產品。

### 三、從業員工

年 度		95 年度	96 年度	當 年 度 截 至 97 年 3 月 31 日
員 工 人 數	技 術 員	515	539	541
	辦 事 員	220	231	232
	工 職	2,679	2,880	2,943
	合 計	3,414	3,650	3,716
平 均 年 歲		34.87	34.5	34.5
平 均 年 資		7.95	8.0	8.0
學 歷 分 布 人 數	博 士	1	1	1
	碩 士	50	64	64
	大 學 (專)	713	811	812
	高 中	1,214	1,325	1,368
高 中 以 下		1,436	1,449	1,471

四、環保支出資訊：本公司於最近年度及截至年報刊印日止無因污染環境所受損失及處分之情形。

因應歐盟有害物質限用指令(RoHS)之情形：不適用。

五、勞資關係：

(一) 現行重要勞資協議及實施情形

1. 員工福利重要措施：全體員工加入勞保及健保並成立職工福利委員會，除重大節日送禮外，並提供員工服兵役慰勞金，住院慰問金，喪事撫恤金，子女教育獎金，殘障補助金等。
2. 退休制度：依勞基法之規定。
3. 其他重要協議：由工會與資方共同協議。

(二)最近年度及及截至年報刊印日止無因勞資糾紛所受損失及自創立迄今並未發生重大之勞資糾紛，預估未來應無勞資糾紛而導致損失情事。

六、重要契約：無。

#### 肆、資金運用計劃執行情形

##### 一、計劃內容

##### (一)93 年度第一次有擔保普通公司債

1. 主管機關核准日期及文號：行政院金融監督管理委員會 93 年 7 月 13 日金管證一字第 0930129951 號函。
2. 計畫所需資金總額：新台幣 2,000,000 仟元
3. 資金來源：發行第一次有擔保普通公司債 2,000,000 仟元，依保證銀行之不同分為甲 A、乙 A、丙 A、丁 A 四類券，其中甲 A、乙 A、丙 A、丁 A 各類證券發行金額為新台幣伍億元整。
4. 資金運用計劃項目及運用進度

計畫項目	預定完成日期	所需資金總額	預定資金運用進度	
			93 年度第 3 季	93 年度第 4 季
償還銀行借款	93 年第 3 季及第 4 季	\$ 912,000	\$ 700,000	\$ 212,000
充實營運資金	93 年第 3 季及第 4 季	\$ 1,088,000	\$ 544,000	\$ 544,000
合計		\$ 2,000,000	\$1,244,000	\$ 756,000

##### 二、計劃執行情形

##### 1. 資金支用情形及計劃執行狀況

單位：新台幣仟元；%

計畫項目	執行狀況		93.12.31	進度超前或落後之原因及改進計劃
	支用金額	預定		
償還銀行借款	支用金額	預定	912,000	計劃已執行完畢
		實際	912,000	
	執行進度(%)	預定	100%	
		實際	100%	
充實營運資金	支用金額	預定	1,088,000	計劃已執行完畢
		實際	1,088,000	
	執行進度(%)	預定	100%	
		實際	100%	



伍、財務概況

一、最近五年度簡明資產負債表及損益表

簡明資產負債表

單位：新台幣仟元

項 目	年 度	最近五年度財務資料					當年度截至 97 年 3 月 31 日財務資料
		92 年	93 年	94 年	95 年	96 年	
流動資產		6,119,637	6,118,712	5,813,043	4,262,844	6,557,715	7,270,652
基金及長期投資		14,424,597	16,066,114	17,869,570	19,762,275	25,134,161	27,989,374
固定資產		6,255,111	7,043,740	7,484,844	7,606,942	7,570,771	7,486,927
無形資產		293,703	133,051	110,877	88,700	66,525	66,525
其他資產		431,138	428,578	404,507	419,668	426,759	437,894
資產總額		27,551,503	29,818,053	31,686,420	32,163,779	39,759,789	43,254,729
流動負債	分配前	4,268,318	4,679,224	4,821,096	3,402,285	5,154,538	5,690,299
	分配後	4,268,318	4,679,224	4,821,096	3,402,285	5,154,538	5,690,299
長期負債		4,448,340	6,111,754	6,626,487	6,676,509	7,071,411	7,964,017
其他負債		808,084	906,150	1,019,738	1,123,007	1,688,038	1,877,897
負債總額	分配前	9,524,742	11,199,210	12,467,321	11,201,801	13,913,987	15,532,213
	分配後	9,524,742	11,199,210	12,467,321	11,201,801	13,913,987	15,532,213
股本		9,570,671	10,489,455	11,381,059	12,177,733	13,030,175	13,030,175
資本公積		726,255	1,003,785	959,774	100,514	92,185	92,185
保留盈餘	分配前	6,593,669	6,934,657	6,343,995	6,599,849	10,348,873	11,434,279
	分配後	6,593,669	6,934,657	6,343,995	6,599,849	10,348,873	11,434,279
金融商品未實現損益		-	-	-	13,583	(6,606)	3,408
累積換算調整數		1,139,092	319,155	634,901	1,292,668	1,648,248	2,429,542
未認列為退休金成本之淨損失		-	(125,283)	(97,704)	(85,474)	(130,178)	(130,178)
股東權益總額	分配前	18,026,761	18,618,843	19,219,099	20,961,978	25,845,802	27,722,516
	分配後	18,026,761	18,618,843	19,219,099	20,961,978	25,845,802	27,722,516

簡明損益表

單位：新台幣仟元

項 目	年 度	最近五年度財務資料					當年度截至 97 年 3 月 31 日財務資料
		92 年	93 年	94 年	95 年	96 年	
營業收入		11,249,236	13,599,095	13,176,498	13,404,478	17,112,170	4,112,125
營業毛利		2,677,665	2,986,951	2,427,905	2,397,789	3,467,824	820,224
營業損益		929,726	892,184	286,777	282,507	1,119,477	337,743
營業外收入		2,151,041	1,776,250	1,697,611	2,263,002	5,351,954	1,155,724
營業外支出		97,005	194,159	550,366	375,459	267,787	215,667
繼續營業部門稅前損益		2,983,762	2,474,275	1,434,022	2,170,050	6,203,644	1,277,800
繼續營業部門損益		2,877,636	2,285,345	1,381,579	1,957,023	5,569,276	1,085,404
停業部門損益		-	-	-	-	-	-
非常損益		-	-	-	-	-	-
會計原則變動之累積影響數		-	-	37,320	-	-	-
本期損益		2,877,636	2,285,345	1,418,899	1,957,023	5,569,276	1,085,404
每股盈餘	追溯前	3.01	2.18	1.25	1.61	4.76	0.98
	追溯後	2.53	2.01	1.25	1.56	4.27	0.83

近五年度簽證會計師姓名及查核意見

年 度	簽證會計師姓名	查核意見
92	蕭珍琪、楊明經	無保留意見
93	蕭珍琪、洪淑華	無保留意見
94	楊明經、洪淑華	修正式無保留意見
95	蕭珍琪、洪淑華	修正式無保留意見
96	蕭珍琪、張志安	修正式無保留意見

二、最近五年度財務分析

分析項目	年度	最近五年度財務分析					當年度截至97年3月31日	
		92年	93年	94年	95年	96年		
財務結構%	負債占資產比率	34.57	37.56	39.35	34.83	35.00	35.91	
	長期資金占固定資產比率	346.64	336.72	345.31	356.57	427.99	469.78	
償債能力%	流動比率	143.37	130.76	120.58	125.29	127.22	127.77	
	速動比率	103.42	84.75	74.82	68.15	88.94	89.28	
	利息保障倍數	36.57	16.73	6.32	8.20	29.36	21.69	
經營能力	應收款項週轉率(次)	7.43	7.61	7.45	7.56	7.94	7.4(註)	
	平均收現日數	49	48	49	48	46	49	
	存貨週轉率(次)	5.33	5.35	4.98	5.6	7.32	6.32(註)	
	平均銷貨日數	68.00	68.00	73.00	65	50	57	
	固定資產週轉率(次)	1.85	2.05	1.81	1.78	2.26	2.2(註)	
	總資產週轉率(次)	0.45	0.47	0.43	0.42	0.43	0.4(註)	
獲利能力	資產報酬率(%)	11.80	8.33	5.27	6.84	15.94	11.6(註)	
	股東權益報酬率(%)	16.84	12.47	7.50	9.74	23.80	17.44(註)	
	占實收資本比率(%)	營業利益	9.71	8.51	2.52	2.32	8.59	10.36(註)
		稅前純益	31.18	23.59	12.60	17.82	47.61	39.24(註)
	純益率(%)	25.58	16.81	10.77	14.60	32.58	26.40	
每股盈餘(元)	3.01	2.18	1.25	1.61	4.27	0.83		
現金流量	現金流量比率(%)	37.96	41.20	20.10	19.19	41.90	-	
	現金流量允當比率(%)	91.69	81.65	65.13	46.22	71.00	-	
	現金再投資比率(%)	3.05	3.20	-	0.28	3.22	-	
槓桿度	營運槓桿度	8.79	4.52	11.83	16.01	13.73	11.09	
	財務槓桿度	1.09	1.19	16.82	-14.82	1.24	1.22	

註：此項比率換算為整年度。

前表之計算公式如下:

#### 1.財務結構

(1)負債占資產比率=負債總額/資產總額。

(2)長期資金占固定資產比率=(股東權益淨額+長期負債)/固定資產淨額。

#### 2.償債能力

(1)流動比率=流動資產/流動負債。

(2)速動比率=(流動資產-存貨-預付費用)/流動負債。

(3)利息保障倍數=所得稅及利息費用前純益/本期利息支出。

#### 3.經營能力

(1)應收款項(包括應收帳款與因營業而產生之應收票據)週轉率=銷貨淨額/各期平均應收款項(包括應收帳款與因營業而產生之應收票據)餘額。

(2)平均收現日數=365/應收款項週轉率。

(3)存貨週轉率=銷貨成本/平均存貨額。

(4)應付款項(包括應付帳款與因營業而產生之應付票據)週轉率=銷貨成本/各期平均應付款項(包括應付帳款與因營業而產生之應付票據)餘額。

(5)平均銷貨日數=365/存貨週轉率。

(6)固定資產週轉率=銷貨淨額/固定資產淨額。

(7)總資產週轉率=銷貨淨額/資產總額。

#### 4.獲利能力

(1)資產報酬率=[稅後損益+利息費用×(1-稅率)]/平均資產總額。

(2)股東權益報酬率=稅後損益/平均股東權益淨額。

(3)純益率=稅後損益/銷貨淨額。

(4)每股盈餘=(稅後淨利-特別股股利)/加權平均已發行股數。

#### 5.現金流量

(1)現金流量比率=營業活動淨現金流量/流動負債。

(2)淨現金流量允當比率=最近五年度營業活動淨現金流量/最近五年度(資本支出+存貨增加額+現金股利)。

(3)現金再投資比率=(營業活動淨現金流量-現金股利)/(固定資產毛額+長期投資+其他資產+營運資金)。

#### 6.槓桿度:

(1)營運槓桿度=(營業收入淨額-變動營業成本及費用)/營業利益。

(2)財務槓桿度=營業利益/(營業利益-利息費用)。

三、最近年度財務報告之監察人審查報告

監察人查核九十六年度決算報告書

茲准

董事會造送本公司九十六年度營業報告書、財務報表及盈餘分配表等，業經本監察人查核完竣，認為尚無不符，爰依照公司法第二一九條之規定，報請

鑒察

此上

正新橡膠工業股份有限公司

九十七年股東常會

監察人：羅 銘 鈺

曾 崧 柱

中 華 民 國 九 十 七 年 四 月 二 十 九 日

四、最近年度經會計師查核簽證之財務報表

正新橡膠工業股份有限公司

財務報告

民國九十六年度及九十五年度

(股票代碼 2105)

公司地址：彰化縣大村鄉黃厝村美港路 215 號

電 話：(04)852-5151

會計師查核報告

(97)財審報字第 07003896 號

正新橡膠工業股份有限公司 公鑒：

正新橡膠工業股份有限公司民國九十六年及九十五年十二月三十一日之資產負債表，暨民國九十六年及九十五年一月一日至十二月三十一日之損益表、股東權益變動表及現金流量表，業經本會計師查核竣事。上開財務報表之編製係公司管理階層之責任，本會計師之責任則為根據查核結果對上開財務報表表示意見。如財務報表附註四(八)所述，正新橡膠工業股份有限公司民國九十六年及九十五年度採權益法評價之部分長期股權投資，其所認列之投資收益及附註十一所揭露之有關被投資公司相關資訊，係依被投資公司委任其他會計師查核之財務報表作評價及揭露，本會計師並未查核該等財務報表。民國九十六年及九十五年度依據其他會計師查核之財務報表所認列之投資收益，分別為新台幣 51,685 仟元及 31,137 仟元，截至民國九十六年及九十五年十二月三十一日止，其相關之長期股權投資餘額分別為 198,031 仟元及 178,942 仟元。

本會計師係依照「會計師查核簽證財務報表規則」及中華民國一般公認審計準則規劃並執行查核工作，以合理確信財務報表有無重大不實表達。此項查核工作包括以抽查方式獲取財務報表所列金額及所揭露事項之查核證據、評估公司管理階層編製財務報表所採用之會計原則及所作之重大會計估計，暨評估財務報表整體之表達。本會計師相信此項查核工作及其他會計師之查核報告可對所表示之意見提供合理之依據。

依本會計師之意見，基於本會計師之查核結果及其他會計師之查核報告，第一段所述財務報表在所有重大方面係依照「證券發行人財務報告編製準則」、「商業會計法」、「商業會計處理準則」及中華民國一般公認會計原則編製，足以允當表達正新橡膠工業股份有限公司民國九十六年十二月三十一日及民國九十五年十二月三十一日之財務狀況，暨民國九十六年一月一日至十二月三十一日及民國九十五年一月一日至十二月三十一日之經營成果與現金流量。

如財務報表附註三所述， 貴公司自民國九十五年一月一日起，採用新發布財務會計準則公報第三十四號「金融商品之會計處理」及財務會計準則公報第三十六號「金融商品之表達與揭露」，對持有之金融商品做適當評價及表達揭露。

正新橡膠工業股份有限公司已另編製民國九十六年度及九十五年度之合併財務報表，並經本會計師出具修正式無保留之意見查核報告在案，備供參考。

資 誠 會 計 師 事 務 所

會 計 師：

蕭珍琪

張志安

前財政部證券暨期貨管理委員會

核准簽證文號：(80)台財證(一)第 50317 號

行政院金融監督管理委員會證券期貨局

核准簽證文號：金管證六字第 0960042326 號

民 國 九 十 七 年 四 月 二 十 四 日

資 產	96年12月31日		95年12月31日		負債及股東權益	96年12月31日		95年12月31日	
	金額	%	金額	%		金額	%	金額	%
<b>流動資產</b>					<b>流動負債</b>				
1100 現金及約當現金(附註四(一))	\$ 1,195,362	3	\$ 291,045	1	2100 短期借款(附註四(十一))	\$ 850,000	2	\$ 1,262,891	4
1310 公平價值變動列入損益之金融資產-流動(附註四(二))	1,697	-	2,917	-	2110 應付短期票券(附註四(十二))	-	-	99,890	-
1320 備供出售金融資產-流動(附註四(三))	21,039	-	23,654	-	2180 公平價值變動列入損益之金融負債-流動(附註四(二))	35,727	-	4,910	-
1120 應收票據淨額(附註四(四))	105,020	-	81,532	-	2140 應付帳款(附註五)	1,461,213	4	766,770	3
1140 應收帳款淨額(附註四(五))	1,473,945	4	1,366,344	4	2160 應付所得稅(附註四(二十))	171,400	-	86,667	-
1150 應收帳款-關係人淨額(附註五)	965,791	3	315,177	1	2170 應付費用(附註五)	800,113	2	585,909	2
1190 其他金融資產-流動(附註五)	390,376	1	237,845	1	2210 其他應付款項(附註五)	309,366	1	232,906	1
120X 存貨(附註四(六))	1,973,311	5	1,723,719	5	2270 一年或一營業週期內到期長期負債(附註四(十三)(十四))	1,270,000	3	100,000	-
1286 遞延所得稅資產-流動(附註四(二十))	91,471	-	141,090	1	2280 其他流動負債	256,719	1	262,342	1
1298 其他流動資產-其他	339,703	1	79,521	-	21XX 流動負債合計	5,154,538	13	3,402,285	11
11XX 流動資產合計	6,557,715	17	4,262,844	13					
<b>基金及投資</b>					<b>長期負債</b>				
1450 備供出售金融資產-非流動(附註四(三))	19,200	-	19,100	-	2410 應付公司債(附註四(十三))	1,000,000	3	2,000,000	6
1480 以成本衡量之金融資產-非流動(附註四(七))	141,711	-	143,910	1	2420 長期借款(附註四(十四))	5,556,678	14	4,161,776	13
1421 採權益法之長期股權投資(附註四(八))	24,973,250	63	19,618,365	61	24XX 長期負債合計	6,556,678	17	6,161,776	19
14XX 基金及投資合計	25,134,161	63	19,781,375	62					
1440 其他金融資產-非流動(附註六)	3,858	-	4,250	-	2510 各項準備				
<b>固定資產(附註四(九)及五)</b>					土地增值稅準備(附註四(九))	514,733	1	514,733	2
<b>成本</b>					<b>其他負債</b>				
1501 土地	485,604	1	485,604	2	2810 應計退休金負債(附註四(十五))	343,423	1	322,219	1
1521 房屋及建築	2,766,797	7	2,638,743	8	2860 遞延所得稅負債-非流動(附註四(二十))	829,887	2	490,513	1
1531 機器設備	5,806,588	15	5,687,118	18	2880 其他負債-其他(附註五)	514,728	1	310,275	1
1545 試驗設備	397,527	1	408,665	1	28XX 其他負債合計	1,688,038	4	1,123,007	3
1551 運輸設備	94,878	-	97,735	-	2XXX 負債總計	13,913,987	35	11,201,801	35
1561 辦公設備	19,366	-	19,295	-	<b>股東權益</b>				
1681 其他設備	1,195,200	3	1,203,210	4	股本(附註四(十六))				
15X8 重估增值	1,183,737	3	1,183,737	4	普通股股本	13,030,175	33	12,177,733	38
15XY 成本及重估增值	11,949,697	30	11,724,107	37	資本公積(附註四(九)(十七))				
15X9 減：累計折舊	( 4,887,846 )	( 12 )	( 4,772,135 )	( 15 )	庫藏股票交易	9,772	-	9,772	-
1670 未完工程及預付設備款	508,920	1	654,970	2	3240 處分資產增益	42,804	-	42,804	-
15XX 固定資產淨額	7,570,771	19	7,606,942	24	3260 長期投資	39,609	-	47,938	-
<b>無形資產</b>					3310 保留盈餘(附註四(十九))				
1770 遞延退休金成本(附註四(十五))	66,525	-	88,700	-	法定盈餘公積	2,492,249	6	2,296,547	7
<b>其他資產-淨額</b>					3350 未分配盈餘	7,856,624	20	4,303,302	13
1800 出租資產	120,685	-	121,658	-	3460 股東權益其他調整項目				
1880 其他資產-其他(附註四(十))	306,074	1	298,010	1	未實現重估增值(附註四(九))	863,105	2	863,105	3
18XX 其他資產合計	426,759	1	419,668	1	3450 金融商品之未實現損益(附註三)	( 6,606 )	-	13,583	-
1XXX 資產總計	\$ 39,759,789	100	\$ 32,163,779	100	3420 累積換算調整數	1,648,248	4	1,292,668	4
					3430 未認為退休金成本之淨損失(附註四(十五))	( 130,178 )	-	( 85,474 )	-
					3XXX 股東權益總計	25,845,802	65	20,961,978	65
					重大承諾事項及或有負債(附註五及七)				
					1XXX 負債及股東權益總計	\$ 39,759,789	100	\$ 32,163,779	100





正新橡膠工業股份有限公司

民國 96 年及 95 年 1 月 1 日至 12 月 31 日

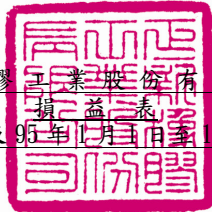

單位：新台幣仟元  
(除每股盈餘為新台幣元外)

	96 年 度			95 年 度		
	金 額	%		金 額	%	
4110 銷貨收入(附註五)	\$ 17,112,170	100		\$ 13,429,578	100	
4170 銷貨退回及折讓	( 3,738)	-		( 1,979)	-	
4190 銷貨折讓	( 12,377)	-		( 23,121)	-	
4100 銷貨收入淨額	17,096,055	100		13,404,478	100	
5110 銷貨成本(附註五)	( 13,525,447)	( 79)		( 10,995,961)	( 82)	
5910 營業毛利	3,570,608	21		2,408,517	18	
5920 聯屬公司間已(未)實現利益	( 102,784)	-		( 10,728)	-	
營業毛利淨額	3,467,824	21		2,397,789	18	
營業費用						
6100 推銷費用	( 1,726,349)	( 10)		( 1,530,674)	( 11)	
6200 管理及總務費用	( 221,635)	( 1)		( 226,546)	( 2)	
6300 研究發展費用	( 400,363)	( 3)		( 358,062)	( 3)	
6000 營業費用合計	( 2,348,347)	( 14)		( 2,115,282)	( 16)	
6900 營業淨利	1,119,477	7		282,507	2	
營業外收入及利益						
7110 利息收入	33,930	-		28,090	-	
7310 金融資產評價利益(附註四(二))	2,171	-		27,915	-	
7121 採權益法認列之投資收益(附註四(八))	4,800,254	28		1,583,198	12	
7130 處分固定資產利益	197,082	1		161,146	1	
7140 處分投資利益(附註四(三))	-	-		61,620	1	
7160 兌換利益	112,659	1		230,421	2	
7480 什項收入(附註四(八)及五)	205,858	1		170,612	1	
7100 營業外收入及利益合計	5,351,954	31		2,263,002	17	
營業外費用及損失						
7510 利息費用(附註四(九))	( 218,714)	( 1)		( 301,579)	( 2)	
7650 金融負債評價損失(附註四(二))	( 21,462)	-		( 35,212)	-	
7880 什項支出(附註四(八))	( 27,611)	-		( 38,668)	( 1)	
7500 營業外費用及損失合計	( 267,787)	( 1)		( 375,459)	( 3)	
7900 繼續營業單位稅前淨利	6,203,644	37		2,170,050	16	
8110 所得稅費用(附註四(二十))	( 634,368)	( 4)		( 213,027)	( 1)	
9600 本期淨利	\$ 5,569,276	33		\$ 1,957,023	15	
	稅 前	稅 後		稅 前	稅 後	
普通股每股盈餘						
9750 本期淨利(附註四(二十一))	\$ 4.76	\$ 4.27		\$ 1.67	\$ 1.50	



正新橡膠工業股份有限公司  
 股東權益變動表  
 民國96年及95年1月1日至12月31日

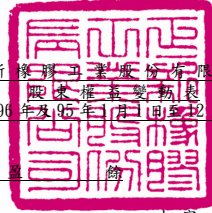

單位：新台幣仟元

保 留 盈 餘

	普通股本	資本公積	法定盈餘公積	未分配盈餘	未實現重估 增 值	金融商品之未實 現 損 益	累積換算調 整 數	未認列為退休 金成本之淨 損 失	庫 藏 股 票	合 計
<b>95 年 度</b>										
95年1月1日餘額	\$ 11,381,059	\$ 96,669	\$ 2,154,657	\$ 4,189,338	\$ 863,105	\$ -	\$ 634,901	(\$ 97,704)	(\$ 2,926)	\$ 19,219,099
94年盈餘分配及指撥：										
法定盈餘公積	-	-	141,890	( 141,890)	-	-	-	-	-	-
員工紅利	-	-	-	( 20,366)	-	-	-	-	-	( 20,366)
董監事酬勞	-	-	-	( 30,549)	-	-	-	-	-	( 30,549)
股票股利	796,674	-	-	( 796,674)	-	-	-	-	-	-
現金股利	-	-	-	( 853,580)	-	-	-	-	-	( 853,580)
95年度稅後淨利	-	-	-	1,957,023	-	-	-	-	-	1,957,023
庫藏股交易	-	3,845	-	-	-	-	-	-	2,926	6,771
累積換算調整數之變動	-	-	-	-	-	-	657,767	-	-	657,767
備供出售金融資產未實現損益	-	-	-	-	-	13,583	-	-	-	13,583
未認列為退休金成本之淨損失	-	-	-	-	-	-	-	12,230	-	12,230
95年12月31日餘額	\$ 12,177,733	\$ 100,514	\$ 2,296,547	\$ 4,303,302	\$ 863,105	\$ 13,583	\$ 1,292,668	(\$ 85,474)	\$ -	\$ 20,961,978
<b>96 年 度</b>										
96年1月1日餘額	\$ 12,177,733	\$ 100,514	\$ 2,296,547	\$ 4,303,302	\$ 863,105	\$ 13,583	\$ 1,292,668	(\$ 85,474)	\$ -	\$ 20,961,978
95年盈餘分配及指撥：										
法定盈餘公積	-	-	195,702	( 195,702)	-	-	-	-	-	-
員工紅利	-	-	-	( 21,792)	-	-	-	-	-	( 21,792)
董監事酬勞	-	-	-	( 32,688)	-	-	-	-	-	( 32,688)
股票股利	852,442	-	-	( 852,442)	-	-	-	-	-	-
現金股利	-	-	-	( 913,330)	-	-	-	-	-	( 913,330)
96年度稅後淨利	-	-	-	5,569,276	-	-	-	-	-	5,569,276
依持股比例認列子公司備供出 售金融商品未實現損益	-	-	-	-	-	( 17,674)	-	-	-	( 17,674)
依持股比例認列子公司未依持 股比例認列轉列資本公積	-	( 8,329)	-	-	-	-	-	-	-	( 8,329)
依持股比例認列子公司未認列 為退休金成本之淨損失	-	-	-	-	-	-	-	( 2,228)	-	( 2,228)
累積換算調整數之變動	-	-	-	-	-	-	355,580	-	-	355,580
備供出售金融資產未實現損益	-	-	-	-	-	( 2,515)	-	-	-	( 2,515)
未認列為退休金成本之淨損失	-	-	-	-	-	-	-	( 42,476)	-	( 42,476)
96年12月31日餘額	\$ 13,030,175	\$ 92,185	\$ 2,492,249	\$ 7,856,624	\$ 863,105	(\$ 6,606)	\$ 1,648,248	(\$ 130,178)	\$ -	\$ 25,845,802



正新橡膠工業股份有限公司  
現金流量表  
民國 96 年及 95 年 1 月至 2 月 31 日

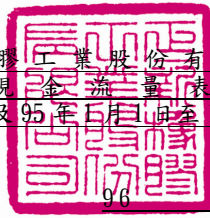

單位：新台幣仟元

96 年 度                      95 年 度

營業活動之現金流量

本期淨利	\$	5,569,276	\$	1,957,023
調整項目				
折舊費用		874,408		875,461
出租資產折舊費用		973		1,001
各項攤提		49,785		40,632
未實現銷貨毛利		102,784		10,728
處分投資利益		-	(	61,620)
金融資產評價利益(損失)		2,171		27,915
金融負債評價損失		21,462		35,212
存貨報廢損失		1,493		997
依權益法評價之現金股利收現數		422,337		366,352
採權益法認列長期股權投資收益	(	4,800,254)	(	1,583,198)
處分固定資產利益-淨額	(	197,082)	(	161,146)
匯率影響數	(	18,699)	(	83,096)
資產及負債科目之變動				
應收票據淨額	(	23,488)		16,880
應收帳款淨額	(	107,601)		30,053
應收帳款-關係人淨額	(	650,614)	(	25,655)
其他金融資產-流動	(	152,531)		30,147
存貨	(	251,085)		480,983
其他流動資產-其他	(	260,182)	(	20,456)
應付帳款		694,443	(	166,265)
應付所得稅		84,733		56,646
應付費用		214,204		16,649
其他應付款		110,181	(	39,534)
遞延所得稅負債-非流動		388,993		108,809
其他流動負債		84,049	(	26,770)
營業活動之淨現金流入		<u>2,159,756</u>		<u>1,887,748</u>

(續次頁)

正新橡膠工業股份有限公司  
現金流量表  
民國 96 年及 95 年 1 月至 2 月 31 日

單位：新台幣仟元

96 年 度 95 年 度

投資活動之現金流量

公平價值列入損益之金融資產-流動淨變動數	(\$ 951)	(\$ 30,832)
備供出售金融資產-流動增加	-	( 636)
處分備供出售金融資產-流動價款	-	103,939
以成本衡量之金融資產減資退回股款數	2,199	2,443
處分固定資產價款	559,074	342,107
購置固定資產現金支付數	( 1,222,921)	( 1,194,523)
質押定期存款減少(增加)	846	( 875)
遞延資產增加	( 57,850)	( 56,793)
採權益法評價之長期股權投資增加	( 649,620)	-
存出保證金(增加)減少	( 453)	204
公平價值列入損益之金融負債-流動淨變動數	9,355	( 30,302)
投資活動之淨現金流出	( 1,360,321)	( 865,268)

融資活動之現金流量

短期借款減少數	( 412,891)	( 646,010)
應付短期票券淨變動數	( 99,890)	169
長期借款償還數	( 4,096,766)	( 4,324,430)
長期借款舉借數	5,661,668	3,772,028
存入保證金增加(減少)	450	( 240)
發放員工紅利及董監事酬勞	( 53,058)	( 58,201)
發放現金股利	( 913,330)	( 853,580)
融資活動之淨現金流入(流出)	86,183	( 2,110,264)

匯率影響數

匯率影響數	18,699	83,096
本期現金及約當現金增加(減少)	904,317	( 1,004,688)
期初現金及約當現金餘額	291,045	1,295,733
期末現金及約當現金餘額	\$ 1,195,362	\$ 291,045

現金流量資訊之補充揭露

本期支付利息(不含利息資本化)	\$ 226,182	\$ 323,941
本期支付所得稅	\$ 160,643	\$ 47,573
購置固定資產現金支付數		
固定資產本期增添數	\$ 1,187,779	\$ 1,147,014
期初應付設備款	110,033	157,542
期末應付設備款	( 74,891)	( 110,033)
購置固定資產現金支付數	\$ 1,222,921	\$ 1,194,523

請參閱後附財務報表附註暨資誠會計師事務所  
蕭珍琪、張志安會計師民國九十七年四月二十四日查核報告。

董事長：羅結



49  
經理人：陳榮華



會計主管：吳軒妙



正新橡膠工業股份有限公司

財務報表附註

民國 96 年及 95 年 1 月 1 日至 12 月 31 日

單位：新台幣仟元  
(除特別註明者外)

一、公司沿革

本公司設立於民國 58 年 12 月，經多次增資後，截至民國 96 年 12 月 31 日止，實收資本額為 13,030,175 仟元，主要營業項目為：(一)人力車輪胎、動力車輪胎、再生膠、各種膠帶樹脂及其他橡膠製品之加工製造及買賣業務。(二)各種橡膠製品及有關橡膠機械製造買賣等。本公司股票自民國 76 年 12 月起在台灣證券交易所買賣。

民國 96 年及 95 年 12 月 31 日本公司員工總人數分別為 3,653 人及 3,414 人。

二、重要會計政策之彙總說明

本財務報表係依照「證券發行人財務報告編製準則」、「商業會計法」、「商業會計處理準則」及中華民國一般公認會計原則編製。重要會計政策彙總說明如下：

(一)外幣交易

1. 本公司以新台幣為記帳單位，外幣交易按交易當日之即期匯率折算成新台幣入帳，其與實際收付時之兌換差異，列為當年度損益。
2. 期末就外幣貨幣性資產或負債餘額，按資產負債表日之即期匯率評價調整，因調整而產生之兌換差額列為當年度損益。
3. 期末就外幣非貨幣性資產或負債餘額，屬依公平價值衡量且變動列入損益者，按資產負債表日之即期匯率評價調整，因調整而產生之兌換差額列為當年度損益；屬依公平價值衡量且變動列入股東權益調整項目者，按資產負債表日之即期匯率評價調整，因調整而產生之兌換差額，列為股東權益調整項目；屬非依公平價值衡量者，則按交易日之歷史匯率衡量。

(二)資產負債區分流動及非流動之分類標準

1. 資產符合下列條件之一者，列為流動資產；資產不屬於流動資產者為非流動資產：
  - (1) 因營業所產生之資產，預期將於正常營業週期中變現、消耗或意圖出售者。
  - (2) 主要為交易目的而持有者。
  - (3) 預期於資產負債表日後十二個月內將變現者。
  - (4) 現金或約當現金，但於資產負債表日後逾十二個月用以交換、清償負債或受有其他限制者除外。

2. 負債符合下列條件之一者，列為流動負債；負債不屬於流動負債者為非流動負債：

(1) 因營業而發生之債務，預期將於正常營業週期中清償者。

(2) 主要為交易目的而發生者。

(3) 須於資產負債表日後十二個月內清償者。

(4) 不能無條件延期至資產負債表日後逾十二個月清償之負債。

### (三) 約當現金

為配合現金流量表之表達，約當現金係指同時具備下列條件之短期且具高度流動性之投資：

1. 隨時可轉換成定額現金者。

2. 即將到期且利率變動對其價值之影響甚少者。

本公司現金流量表係以現金及約當現金之基礎所編製。

### (四) 公平價值列入損益之金融資產及負債

1. 係採交易日會計，於原始認列時，將金融商品以公平價值衡量。

2. 公平價值變動列入損益之金融資產與負債係以公平價值評價且其價值變動列為當期損益。上市/上櫃股票、封閉型基金及存託憑證係以資產負債表日公開市場之收盤價為公平價值。開放型基金係以資產負債表日該基金淨資產價值為公平價值。

3. 未符合避險會計之衍生性商品，屬選擇權交易者，於交易日以當日之公平價值認列；非屬選擇權交易者，於交易日認列之公平價值為零。

### (五) 備供出售金融資產

1. 係採交易日會計，於原始認列時，將金融商品以公平價值衡量，並加計取得或發行之交易成本。

2. 備供出售金融資產係以公平價值評價且其價值變動列為股東權益調整項目，累積之利益或損失於金融資產除列時，列入當期損益。上市/上櫃股票、封閉型基金及存託憑證係以資產負債表日公開市場之收盤價為公平價值。開放型基金係以資產負債表日該基金淨資產價值為公平價值。

3. 若有減損之客觀證據，則認列減損損失。若後續期間減損金額減少，屬權益商品之減損減少金額則認列為股東權益調整項目。

### (六) 應收帳款

係因出售商品或勞務而發生之應收帳款，按設算利率計算其折現值為入帳基礎，惟到期日在一年以內者，其折現值與到期值差異不大，按帳載金額評價。

(七)備抵呆帳

備抵呆帳係依據過去實際發生呆帳之經驗，衡量資產負債表日應收票據、應收帳款及其他應收款等各項債權之帳齡情形及其收回可能性，予以評估提列。

(八)存貨

採永續盤存制，以取得成本為入帳基礎，成本結轉按加權平均法計算。期末存貨除就呆滯及過時存貨提列損失準備外，採成本與市價孰低法評價，比較成本與市價孰低時，採總額比較法，原物料以重置成本為市價，在製品、製成品及商品則以淨變現價值為市價。

(九)以成本衡量之金融資產

1. 係採交易日會計，於原始認列時，將金融商品以公平價值衡量，並加計取得或發行之交易成本。
2. 以成本衡量之金融資產若有減損之客觀證據，則認列減損損失，此減損金額不予迴轉。

(十)採權益法之長期股權投資

1. 以取得成本為入帳基礎，持有被投資公司股權比例在 20%以上至 50%或具有重大影響力者，編製第一季及第三季期中財務報表時，未按權益法處理；持有被投資公司股權比例超過 50%或具有控制能力時，採權益法評價並於半年報及年度編製合併報表。
2. 自民國 94 年 1 月 1 日起對於採權益法評價之被投資公司，若具有重大影響力但未達控制能力者，其投資損失之認列以使對該被投資公司投資及墊款之帳面餘額降低至零為限，除非本公司對該被投資公司有背書保證或意圖繼續支持該被投資公司，則按持股比例繼續認列投資損失，若對投資公司已具控制能力者，除被投資公司之其他股東有義務並能夠提出額外資金承擔其損失者外，以全額吸收超過被投資公司股東原有權益之損失金額，若該被投資公司日後獲利，則該利益宜先歸屬本公司，直至原多承擔之損失完全回復為止。
3. 海外投資按權益法評價時，被投資公司財務報表轉換所產生之「累積換算調整數」作為本公司股東權益之調整項目。
4. 採權益法評價之長期股權投資與被投資公司間所產生之損益於當期未實現者，予以銷除；交易損益若屬折舊性資產所產生者，依其效益年限分年認列，其餘之資產產生者，俟實現年度始行認列。投資公司與被投資公司間之順流交易，採列記未實現損益科目方式銷除，因而產生之「遞延借、貸項－聯屬公司間損失或利益」作為資產或負債，並依其實現期間劃分為長、短期。投資公司與被投資公司間之逆流交易，則直接沖銷投資損益。

(十一) 固定資產/出租資產

1. 除已依法辦理資產重估之項目外，固定資產以取得成本為入帳基礎，並將購建期間之有關利息資本化。
2. 折舊按估計經濟耐用年限，加計一年殘值採平均法提列，到期已折足而尚在使用之固定資產，仍繼續提列折舊。主要固定資產耐用年數除房屋及建築為 50 年，餘為 2 年至 30 年。
3. 凡支出效益及於以後各期之重大改良或大修支出列為資本支出，經常性維護或修理支出則列為當期費用。處分資產損益列為當期營業外收支項下。

(十二) 遞延資產

遞延資產主係電腦軟體、模具等，並按其估計效益年數 3 年，採平均法攤銷。

(十三) 員工退休金

退休金辦法屬確定給付退休辦法者，係依據精算結果認列淨退休金成本，淨退休金成本包括當期服務成本、利息成本、基金資產之預期報酬及未認列過渡性淨給付義務與退休金損益之攤銷數。未認列過渡性淨給付義務按 15 年攤提。退休金辦法屬確定提撥退休辦法者，則依權責發生基礎將應提撥之退休基金數額認列為當期之退休金成本。

(十四) 所得稅

1. 所得稅之會計處理採跨期間與同期間之所得稅分攤，以前年度溢低估之所得稅，列為當期所得稅費用之調整項目。
2. 因購置設備或技術、研究發展支出、人才培訓支出及股權投資等所產生之所得稅抵減採當期認列法處理。
3. 未分配盈餘依所得稅法加徵 10% 之所得稅，於股東會決議分配盈餘後列為當期費用。

(十五) 庫藏股票

1. 本公司收回已發行股票時，其屬買回者，將所支付之成本列為股東權益之減項。
2. 本公司處分庫藏股票時，若處分價格高於帳面價值，其差額作為「資本公積—庫藏股票交易」之加項；若處分價格低於帳面價值，其差額應沖抵同種類庫藏股票交易所產生之資本公積，如有不足，則沖抵保留盈餘。
3. 庫藏股票之帳面價值係按加權平均法計算。

(十六) 收入成本

收入於獲利過程大部份已完成，且已實現或可實現時認列。相關成本



配合收入於發生時承認。費用則依權責發生制於發生時認列為當期費用。

(十七)會計估計

本公司於編製財務報表時，業已依照一般公認會計原則之規定，對財務報表所列金額及或有事項，作必要之衡量、評估與揭露，其中包括若干假設及估計之採用，惟該等假設及估計與實際結果可能存有差異。

(十八)非金融資產減損

1. 當環境變更或某事件發生而顯示公司所擁有的資產其可回收金額低於其帳面價值時，即認列減損損失。可回收金額是指一項資產的淨公平價值或其使用價值，兩者較高者。淨公平價值是指一項資產在公平交易下的情況下可收到的淨處分金額，而使用價值是指將一項資產在未來可使用年限內可產生的預計現金流量予以折現計算。
2. 當以前年度認列資產減損的情況不再存在時，則在以前年度提列損失金額的範圍內予以迴轉；已認列之商譽減損損失不予迴轉。

三、會計變動之理由及其影響

本公司自民國 95 年 1 月 1 日起，採用新發布財務會計準則公報第 34 號及 36 號有關金融商品之會計處理。此項會計原則變動於民國 95 年 12 月 31 日認列之其他股東權益調整金額為貸餘計 6,546 仟元，對民國 95 年度淨利及每股盈餘並無重大影響。

四、重要會計科目之說明

(一)現金及約當現金

	96 年 12 月 31 日	95 年 12 月 31 日
庫存現金及零用金	\$ 907	\$ 1,153
支票存款	2,706	2,550
活期存款	357,731	262,708
外幣存款	76,189	16,460
定期存款	757,829	8,174
	<u>\$ 1,195,362</u>	<u>\$ 291,045</u>
利率區間：		
定期存款	<u>3.35%~5.10%</u>	<u>3.34%</u>

(二)公平價值變動列入損益之金融資產及負債-流動

	96年12月31日	95年12月31日
交易目的金融資產		
買入外匯選擇權	\$ 947	\$ 1,507
遠期外匯合約	750	1,410
	<u>\$ 1,697</u>	<u>\$ 2,917</u>
交易目的金融負債		
賣出外匯選擇權	\$ 35,727	\$ 2,639
遠期外匯合約	-	2,271
	<u>\$ 35,727</u>	<u>\$ 4,910</u>

1. 本公司民國96年度及95年度因前述金融資產及負債認列之淨損失分別為19,291仟元及7,297仟元。

2. 有關衍生性金融商品之交易性質及合約資訊說明如下：

單位：英磅/美元/歐元/日幣/澳幣仟元

	96年	12月	31日
商 品 種 類	合約金額 (名目本金)		契約期間(到期日)
			約定匯率
買入外匯選擇權			
歐元交換美元	EUR	1,000	96.11.23~97.2.15
			1.4835
賣出外匯選擇權			
歐元交換美元	EUR	4,750	96.3.30~97.9.23
英鎊交換美元	GBP	1,000	96.6.29~97.7.10
日幣交換美元	JPY	27,750	96.8.15~97.8.14
			0.009
遠期外匯合約			
美元交換歐元	USD	717	97.1.24
澳幣交換美元	AUD	100	97.1.3
			0.6976
			0.918

	95 年 12 月 31 日		
商 品 種 類	合約金額 (名目本金)	契約期間(到期日)	約定匯率
買入外匯選擇權			
歐元交換美元	USD 3,000	95.12.1~96.2.14	1.302~1.343
賣出外匯選擇權			
歐元交換美元	USD 1,250	95.11.10~96.2.14	1.302~1.343
	USD 6,340	95.11.29~96.5.28	1.330
遠期外匯合約			
澳幣交換美元	USD 1,086	96.1.30	0.778~0.790
英鎊交換美元	USD 5,615	96.5.30	1.919~1.983
美元交換歐元	EUR 11,299	96.3.13	0.7604~0.7581
美元交換日幣	JPY 10,870	96.3.20	117.510~118.740
美元交換日幣	JPY 71,000	96.1.29	118.280

3. 本公司從事衍生性金融商品交易之目的，係為規避進口(外銷)之匯率風險，並不適用避險會計。

(三)備供出售金融資產

項 目	96 年 12 月 31 日	95 年 12 月 31 日
流動項目：		
上市櫃股票	\$ 4,006	\$ 4,006
基金	18,930	18,930
	22,936	22,936
評價調整	(1,897)	718
	\$ 21,039	\$ 23,654
非流動項目：		
受益憑證	\$ 20,000	\$ 20,000
評價調整	(800)	(900)
	\$ 19,200	\$ 19,100

民國 96 年及 95 年度本公司自備供出售金融資產當期直接認列為股東權益調整項目之金額分別為 2,515 仟元及 56,015 仟元；處分備供出售金融資產利益列入當期損益金額分別為 0 仟元及 61,620 仟元。

(四)應收票據淨額

	96 年 12 月 31 日	95 年 12 月 31 日
應收票據	\$ 114,297	\$ 90,809
減：備抵呆帳	(9,277)	(9,277)
	\$ 105,020	\$ 81,532

(五) 應收帳款淨額

	96年12月31日	95年12月31日
應收帳款	\$ 1,486,841	\$ 1,379,240
減：備抵呆帳	( 12,896)	( 12,896)
	<u>\$ 1,473,945</u>	<u>\$ 1,366,344</u>

(六) 存 貨

	96年12月31日	95年12月31日
製 成 品	\$ 547,001	\$ 879,487
在 製 品	139,044	200,495
原 料	1,091,238	572,846
在 途 存 貨	209,932	84,795
	<u>1,987,215</u>	<u>1,737,623</u>
減：備抵跌價及呆滯損失	( 13,904)	( 13,904)
	<u>\$ 1,973,311</u>	<u>\$ 1,723,719</u>

(七) 以成本衡量之金融資產

	96年12月31日		95年12月31日	
被 投 資 公 司	帳 列 數	持 股 比 例	帳 列 數	持 股 比 例
非流動項目：				
太平洋證券股份有限公司	\$ 62,807	2.35%	\$ 62,807	2.35%
MAXXIS International				
U. K. PLC	24,583	19.99%	24,583	19.99%
源創投資股份有限公司	19,789	12.33%	21,988	12.33%
三越紡織工業股份有限公司	22,000	2.17%	22,000	2.17%
昇頻股份有限公司	34,584	17.34%	34,584	17.34%
光環科技股份有限公司	18,000	1.25%	18,000	1.25%
日本株式會社共和	5,901	0.70%	5,901	0.70%
台豐興業股份有限公司	440	0.15%	440	0.15%
	<u>188,104</u>		<u>190,303</u>	
累計減損	( 46,393)		( 46,393)	
	<u>\$ 141,711</u>		<u>\$ 143,910</u>	

1. 本公司持有之標的因無活絡市場公開報價且公平價值無法可靠衡量，故以成本衡量。
2. 本公司經評估部分以成本衡量之金融資產價值已減損且回復希望甚小，故按其金融資產淨值提列之累計減損損失 46,393 仟元。

## (八)採權益法之長期股權投資

被 投 資 公 司	96 年 12 月 31 日		95 年 12 月 31 日	
	帳 列 數	持 股 比 例	帳 列 數	持 股 比 例
採權益法評價者：				
MAXXIS International Co., Ltd.	\$ 10,091,588	100.00%	\$ 7,522,113	100.00%
CST Trading Ltd.	8,448,589	100.00%	7,142,840	100.00%
MAXXIS Trading Ltd.	4,340,708	100.00%	3,121,131	100.00%
正新橡膠美國有限公司	1,624,153	100.00%	1,401,758	100.00%
喬新興業股份有限公司	148,216	97.00%	164,807	97.00%
洋新工業股份有限公司	129,543	49.99%	125,734	49.99%
正新橡膠加拿大有限公司	75,350	100.00%	43,846	100.00%
MAXXIS Tech Center Europe B.V.	45,186	100.00%	41,485	100.00%
Cheng Shin Holland B.V.	33,426	30.00%	26,075	30.00%
正新橡膠德國有限公司	35,062	30.00%	27,133	30.00%
MAXXIS International Japan Co., Ltd.	1,429	33.33%	1,443	33.33%
	<u>\$ 24,973,250</u>		<u>\$ 19,618,365</u>	

## 1. 有關採權益法評價之長期股權投資所認列投資損(益)明細如下：

	96 年 度	95 年 度
MAXXIS International Co., Ltd.	\$ 2,805,710	\$ 720,318
CST Trading Ltd.	1,208,015	579,734
MAXXIS Trading Ltd.	481,054	80,468
正新橡膠美國有限公司	232,568	191,965
喬新興業股份有限公司	1,083	( 3,615)
洋新工業股份有限公司	26,037	19,074
正新橡膠加拿大有限公司	22,910	( 15,134)
MAXXIS Tech Center Europe B.V.	( 2,748)	( 1,701)
Cheng Shin Holland B.V.	4,512	( 822)
正新橡膠德國有限公司	21,136	12,885
MAXXIS International Japan Co., Ltd.	( 23)	26
	<u>\$ 4,800,254</u>	<u>\$ 1,583,198</u>

上開採權益法評價之長期股權投資損益認列基礎係依各該被投資公司同期間經會計師查核簽證之財務報告認列投資損益。

## 2. 本公司透過 MAXXIS Trading Ltd. 轉投資越南正新有限公司 382,684 仟元，於民國 95 年間辦妥公司設立登記完成，截至民國 96 年 12 月 31

日止，該轉投資公司尚在試產階段。

(九)固定資產

資產名稱	96	年	12	月	31	日
	原始成本	重估增值	合	計	累計折舊	帳面價值
土地	\$ 485,604	\$1,143,407	\$ 1,629,011		\$ -	\$1,629,011
房屋及 建築	2,766,797	40,256	2,807,053	( 825,779)		1,981,274
機器設備	5,806,588	74	5,806,662	( 2,976,922)		2,829,740
試驗設備	397,527	-	397,527	( 231,375)		166,152
運輸設備	94,878	-	94,878	( 62,104)		32,774
辦公設備	19,366	-	19,366	( 15,244)		4,122
其他設備	1,195,200	-	1,195,200	( 776,422)		418,778
未完工程 及預付 設備款	508,920	-	508,920	-		508,920
	<u>\$11,274,880</u>	<u>\$1,183,737</u>	<u>\$12,458,617</u>	<u>(\$4,887,846)</u>		<u>\$7,570,771</u>

資產名稱	95	年	12	月	31	日
	原始成本	重估增值	合	計	累計折舊	帳面價值
土地	\$ 485,604	\$1,143,407	\$ 1,629,011		\$ -	\$1,629,011
房屋及 建築	2,638,743	40,256	2,678,999	( 784,609)		1,894,390
機器設備	5,687,118	74	5,687,192	( 2,885,279)		2,801,913
試驗設備	408,665	-	408,665	( 243,118)		165,547
運輸設備	97,735	-	97,735	( 60,534)		37,201
辦公設備	19,295	-	19,295	( 13,755)		5,540
其他設備	1,203,210	-	1,203,210	( 784,840)		418,370
未完工程 及預付 設備款	654,970	-	654,970	-		654,970
	<u>\$11,195,340</u>	<u>\$1,183,737</u>	<u>\$12,379,077</u>	<u>(\$4,772,135)</u>		<u>\$7,606,942</u>

1. 本公司民國 62 年至 87 年間依法辦理資產重估價，重估增值總額計 1,657,883 仟元，減除重估時估列之土地增值稅準備 792,398 仟元(其中因土地徵收沖銷數計 309 仟元)後之餘額計 835,487 仟元列為股東權益-未實現重估增值。土地增值稅稅率嗣因法律修正調降，致本公司帳上原估列之土地增值稅準備隨之調整減少 277,356 仟元，並於民國 93 年度予以轉列股東權益-未實現重估增值。截至民國 96 年 12 月 31 日止該股東權益-未實現重估增值已轉撥充資本之金額為 205,537 仟元。

2. 民國96年及95年度固定資產之利息資本化資訊彙總如下：

	96 年 度	95 年 度
利息資本化總額	\$ 12,201	\$ 18,506
利息資本化前利息費用	\$ 230,915	\$ 320,085
設算利率	2.60%~3.46%	2.70%~3.82%

(十)其他資產-其他

	96 年 12 月 31 日	95 年 12 月 31 日
其他資產-農地	\$ 266,175	\$ 266,175
遞延費用	84,101	76,037
	350,276	342,212
累計減損-農地	( 44,202)	( 44,202)
	\$ 306,074	\$ 298,010

1. 本公司持有座落於台南龍崎之土地成本及重估增值計 256,132 仟元，原預計供興建輪胎測試跑道用地，但因成本考量及政府已於彰濱工業區設置輪胎測試場，目前處於待開發狀態。於民國 94 年度依據不動產鑑價報告所鑑定之價值分別調整減少該土地之帳面價值及沖減股東權益-未實現重估增值 44,202 仟元。
2. 本公司取得位於彰化縣大村鄉上美段之土地成本及重估增值共計 10,043 仟元，因係屬農牧用地，需俟變更地目後始能登記為本公司所有，目前暫以關係人—羅才仁名義持有，並規劃作為營運擴展之用。本公司對該等土地均保有所有權狀正本，並與其簽訂土地信託契約，約定名義持有人不得將該標的物之所有權移轉第三人。

(十一)短期借款

	96 年 12 月 31 日	95 年 12 月 31 日
信用借款	\$ 850,000	\$ 950,000
外銷借款	-	174,603
購料借款	-	138,288
	\$ 850,000	\$ 1,262,891
利率區間	2.20%~2.26%	1.60~6.24%

(十二)應付短期票券

	96年12月31日	95年12月31日
應付商業本票	\$ -	\$ 100,000
減：應付短期票券折價	-	(110)
	<u>\$ -</u>	<u>\$ 99,890</u>
短期票券發行利率	-	1.80%

上列應付短期票券係由中華票券金融股份有限公司及兆豐票券金融股份有限公司保證或承兌。

(十三)應付公司債

	96年12月31日	95年12月31日
國內有擔保普通公司債	\$ 2,000,000	\$ 2,000,000
減：一年內到期部分	(1,000,000)	-
	<u>\$ 1,000,000</u>	<u>\$ 2,000,000</u>

本公司為充實營運資金並償還長短期借款，經董事會決議，募集國內有擔保普通公司債（以下簡稱「本公司債」），該項募集資金案業於民國93年7月13日經證期局核准，並於同年7月20日募集完成。主要發行內容為依票面金額十足發行，發行總額為新台幣2,000,000仟元。票面利率為2.3%，發行期間自民國93年7月14日至民國98年7月14日到期，共計5年，主要發行條款如下：

(一)計/付息方式：

自發行日起屆滿一年單利計、付息乙次。

(二)還本方式：

本公司債各券自發行日起屆滿第四、五年各還本二分之一。

(十四)長期借款

貸款單位	到期日	96年12月31日	95年12月31日
信用借款	103年12月前分期償還	\$ 5,826,678	\$ 4,261,776
一年內到期部分		(270,000)	(100,000)
		<u>\$ 5,556,678</u>	<u>\$ 4,161,776</u>
利率區間		<u>2.34%~5.74%</u>	<u>1.75~6.38%</u>

上述借款合同除其他相關之規定外，尚包括下列限制條款：維持若干財務比率，並對於若干重大交易事項應事先取得銀行之同意，例如重大資產之轉讓或處分及盈餘分配限制等。

(十五)退休金計劃

1. 本公司依據「勞動基準法」之規定，訂有確定給付之退休辦法，適用於民國94年7月1日實施「勞工退休金條例」前所有正式員工之服務年資，以及於實施「勞工退休金條例」後選擇繼續適用勞動基準法員工之後續服務年資。員工符合退休條件者，退休金之支付係根據服務年資及退休前6個月之平均薪資計算，15年以內(含)的服



務年資每滿一年給予兩個基數，超過 15 年之服務年資每滿一年給予一個基數，惟累積最高以 45 個基數為限。本公司按月就薪資總額 2% 提撥退休基金，以勞工退休準備金監督委員會之名義專戶儲存於中央信託局。截至民國 96 年及 95 年 12 月 31 日止，本公司依上述退休金辦法認列之淨退休金成本分別為 101,732 仟元及 108,532 仟元，撥存於中央信託局勞工退休準備金專戶之餘額則分別為 492,600 仟元及 425,814 仟元。

2. 本公司依確定給付退休辦法之精算報告認列相關資訊如下：

(1) 精算假設：

	<u>96 年 度</u>	<u>95 年 度</u>
折現率	3.50%	3.75%
薪資調整率	3.50%	2.50%
基金資產預期投資報酬率	2.75%	2.75%

(2) 退休基金提撥狀況表

	<u>96 年 12 月 31 日</u>	<u>95 年 12 月 31 日</u>
既得給付義務	(\$ 195,862)	(\$ 165,313)
累積給付義務	(\$ 858,267)	(\$ 756,342)
預計給付義務	(\$ 1,271,360)	(\$ 1,008,245)
退休金基金資產公平價值	<u>499,854</u>	<u>418,561</u>
提撥狀況	( 771,506)	( 589,684)
未認列過度性淨給付義務	66,525	88,700
未認列退休金損益	541,042	337,376
補列之應計退休金負債	( 194,475)	( 174,174)
應計退休金負債	(\$ <u>358,414</u> )	(\$ <u>337,782</u> )
既得給付	<u>\$ 236,915</u>	<u>\$ 204,376</u>

(3) 淨退休金成本包括：

	<u>96 年 度</u>	<u>95 年 度</u>
服務成本	\$ 33,545	\$ 37,812
利息成本	37,809	38,066
退休基金資產預期報酬	( 11,510)	( 10,666)
未認列過度性淨給付義務之攤銷	22,175	22,175
未認列退休金損失之攤銷數	<u>19,713</u>	<u>21,145</u>
當期淨退休金成本	<u>\$ 101,732</u>	<u>\$ 108,532</u>

3. 自民國 94 年 7 月 1 日起，本公司依據「勞工退休金條例」，訂有確定提撥之退休辦法，適用於本國籍之員工。本公司就員工選擇適用「勞工退休金條例」所定之勞工退休金制度部分，每月按薪資之 6%

提繳勞工退休金至勞保局員工個人帳戶，員工退休金之支付依員工個人之退休金專戶及累積收益之金額採月退休金或一次退休金方式領取。民國 96 年及 95 年度本公司依上開退休金辦法認列之退休金成本分別為 42,098 仟元及 35,946 仟元。

(十六)股本

1. 本公司於民國 96 年 6 月 15 日經股東會決議，以未分配盈餘 852,442 仟元轉增資發行新股 85,244 仟股，每股面額 10 元，該增資案業於同年 9 月 14 日辦理變更登記完成。經上開增資後，實收資本額為 13,030,175 仟元。
2. 本公司於民國 95 年 6 月 13 日經股東會決議，以未分配盈餘 796,674 仟元轉增資發行新股 79,667 仟股，每股面額 10 元，該增資案業於同年 8 月 30 日辦理變更登記完成，經上開增資後，實收資本額為 12,177,733 仟元。

(十七)資本公積

依證券交易法規定，資本公積除超過票面金額發行股票所得之溢額及受領贈與之所得於公司無累積虧損時，每年以其合計數不超過實收資本額百分之十之限額撥充資本外，餘均僅能彌補虧損。公司非於盈餘公積填補資本虧損仍有不足時，不得以資本公積補充之。

(十八)庫藏股票

	96年 1 月 1 日至 12 月 31 日			95 年 1 月 1 日至 12 月 31 日		
	股數	帳面價值 (元)/股	市價(元)/股	股數	帳面價值 (元)/股	市價(元)/股
期初股數	-	-	-	213仟股	14.16	29.00
本期分派	-	-	-	15仟股	-	26.00
本期出售	-	-	-	228仟股	-	32.29
期末股數	-	-	-	- 仟股	-	-

前述庫藏股票係本公司之子公司-喬新興業股份有限公司於民國 90 年 11 月 12 日以前所持有本公司之股票及其以後年度所獲配之股票股利。依財務會計準則公報第 30 號「庫藏股票會計處理準則」之規定，將其視為庫藏股票交易。民國 95 年度子公司獲配本公司股利收入及處分利益分別為 160 仟元及 4,216 仟元，依規定將其列為資本公積-庫藏股交易項下。

(十九)保留盈餘

1. 依公司法規定，公司稅後盈餘扣除以前年度虧損後之餘額，須先提列 10% 為法定盈餘公積，直至該公積累積數等於資本額為止。法定盈餘公積除彌補公司虧損及撥充資本外，不得使用之；惟撥充資本時，

以此項公積已達實收資本額 50%，並以撥充其半數為限。

2. 根據現行公司章程規定，公司每年決算後如有盈餘，除依法繳納營利事業所得稅及彌補以往年度虧損外，應先提撥 10% 為法定盈餘公積並依法提撥特別盈餘公積，如尚有餘額，連同上一年度累積未分配盈餘累積為可分配盈餘。前述累積可分配盈餘，由董事會擬具盈餘分派議案，提請股東會決議分派之。分派盈餘時，除分派股息外，如尚有餘額，依股東會決議保留或分派之。分派時應分派員工紅利 2%，董事、監察人酬勞 3%。董事會擬具之盈餘分配案，股東股息及紅利之總額應為累積可分配盈餘之 40%~80%，其中現金股利應不低於股東股息及紅利總額之 20%。
3. 依所得稅法規定，自民國 87 年度起當年度之盈餘未作分配者，需就該未分配盈餘加徵 10% 營利事業所得稅。

4. 民國 96 年 12 月 31 日本公司有關未分配盈餘明細如下：

86年及以前年度未分配盈餘	\$	26,215
87年及以後年度未加徵所得稅之未分配盈餘		7,830,409
合計	\$	<u>7,856,624</u>

5. 截至民國 96 年 12 月 31 日止，本公司股東可扣抵稅額帳戶餘額為 109,127 仟元，佔民國 87 年及以後年度之未分配盈餘比率約為 1.39%，由於本公司得分配予股東之可扣抵稅額，應以股息紅利分配日之股東可扣抵稅額帳戶之餘額為計算基礎，是以本公司股東於受配 87 年及以後年度之盈餘時所適用之稅額扣抵比率，尚須調整股利或盈餘分配日前，本公司依所得稅法規定可能產生之各項可扣抵稅額。

本公司民國 96 年度盈餘分配之稅額扣抵比率為 4.83%。

6. 本公司民國 96 年及 95 年度經股東會決議，發放現金股利均為每股 0.75 元，及股票股利每股均為 0.70 元。前述股利除權除息基準日分別為民國 96 年 8 月 7 日及民國 95 年 8 月 13 日。
7. 本公司民國 96 年盈餘分配議案，截至民國 97 年 4 月 18 日止，尚未經董事會通過，有關董事會通過擬議及股東會決議盈餘分派情形，請至臺灣證券交易所之「公開資訊觀測站」。

本公司民國 95 年度盈餘實際配發員工紅利及董監事酬勞之有關資訊如下：

股東會及董事會  
決議實際配發數

配發情形

員工現金股利	\$	21,792
董監事酬勞		32,688

每股盈餘相關資訊：(單位：新台幣元)

原每股盈餘(註一)	\$	1.78
設算每股盈餘(註二)		1.56

註一：係未依民國96年度以盈餘轉增資及資本公積轉增資比例調整計算。

註二：設算每股盈餘=(本期淨利-員工紅利-董監事酬勞)/當年度加權平均流通在外股數。

(二十)所得稅

	96 年 度	95 年 度
稅前淨利按法定稅率計算之所得稅	\$ 1,550,901	\$ 542,503
永久性差異之所得稅影響數	( 927,105)	( 307,301)
投資抵減之所得稅影響數	( 46,057)	( 69,193)
以前年度所得稅低估數	56,465	46,882
分離課稅稅額	<u>164</u>	<u>136</u>
所得稅費用	634,368	213,027
遞延所得稅資產淨變動數	( 388,993)	( 108,809)
以前年度所得稅低估數	( 50,565)	( 2,638)
暫繳及扣繳稅款	( 23,246)	( 14,777)
分離課稅稅額	<u>( 164)</u>	<u>( 136)</u>
應付所得稅	<u>\$ 171,400</u>	<u>\$ 86,667</u>

1. 永久性差異所得稅影響數主要係長期投資利益、出售有價證券收益、五年免稅收入及股利收益適用營運總部之免稅所得。
2. 本公司於民國92年辦理增資擴展生產橡膠製品之投資計畫，業已符合「製造業及其相關技術服務業新增投資五年免徵營利事業所得稅辦法」之規定，得自民國93年度起新增投資連續五年享受免徵營利事業所得稅，至民國97年屆滿。
3. 民國96年及95年12月31日之遞延所得稅資產與負債：

	96年12月31日	95年12月31日
遞延所得稅資產總額—流動	<u>\$ 91,471</u>	<u>\$ 141,090</u>
遞延所得稅資產總額—非流動	\$ 78,754	\$ 79,992
遞延所得稅負債總額—非流動	<u>( 908,641)</u>	<u>( 570,505)</u>
	<u>(\$ 829,887)</u>	<u>(\$ 490,513)</u>

4. 民國96年及95年度因暫時性差異、投資抵減而產生之各項遞延所得稅資產或負債科目餘額如下：

	96 年 12 月 31 日		95 年 12 月 31 日	
	金 額	所 得 稅 影 響 數	金 額	所 得 稅 影 響 數
流 動：				
未實現聯屬公司間 利益	\$ 339,814	\$ 84,953	\$ 243,557	\$ 60,889
流動性資產及負債 之未實現兌換損失	12,167	3,042	91	23
備抵存貨跌價及呆 滯損失	13,904	3,476	13,904	3,476
投資抵減		-		76,702
		<u>\$ 91,471</u>		<u>\$141,090</u>
非 流 動：				
國外長期投資收益	(\$3,633,508)	(\$908,377)	(\$2,228,576)	(\$557,144)
長期借款未實現兌 換利益	( 1,054)	( 264)	( 53,443)	( 13,361)
未實現處分固定資 產利益	304,162	76,040	309,111	77,278
應計退休金費用未 撥存數	10,854	<u>2,714</u>	10,854	<u>2,714</u>
		<u>(\$829,887)</u>		<u>(\$490,513)</u>

5. 未實現聯屬公司間利益係出售原料、商品及設備予關係企業遞延認列之處分利益。

6. 本公司營利事業所得稅結算申報業經稅捐稽徵機關核定至民國 94 年度。

(二十一)每股盈餘

	96 年 1 月 1 日 至 12 月 31 日				
	金 額(分子)		加權平均流通 在外股數	每 股 盈 餘	
	稅 前	稅 後		稅 前	稅 後
本期淨利	<u>\$6,203,644</u>	<u>\$5,569,276</u>	1,303,017仟股	<u>\$ 4.76</u>	<u>\$ 4.27</u>
	95 年 1 月 1 日 至 12 月 31 日				
	金 額(分子)		加權平均流通 在外股數	每 股 盈 餘(元)	
	稅 前	稅 後		稅 前	稅 後
本期淨利	<u>\$2,170,050</u>	<u>\$1,957,023</u>	1,303,017仟股	<u>\$ 1.67</u>	<u>\$ 1.50</u>

民國 96 年及 95 年度之加權平均流通在外股數，業已依民國 95 年度未分配盈餘轉增資比例追溯調整及當期子公司視同庫藏股股票併入考慮計算。

(二十二) 用人、折舊及攤銷費用

本期發生之用人、折舊及攤銷費用依其功能別彙總如下：

性 質 別	96 年		合 計
	屬於營業成本者	屬於營業費用者	
用人費用			
薪資費用	\$ 1,384,176	\$ 531,691	\$ 1,915,867
勞健保費用	98,263	35,468	133,731
退休金費用	102,955	40,875	143,830
其他用人費用	52,085	20,348	72,433
	<u>\$ 1,637,479</u>	<u>\$ 628,382</u>	<u>\$ 2,265,861</u>
折舊費用	<u>\$ 799,921</u>	<u>\$ 74,487</u>	<u>\$ 874,408</u>
攤銷費用	<u>\$ 49,785</u>	<u>\$ -</u>	<u>\$ 49,785</u>

性 質 別	95 年		合 計
	屬於營業成本者	屬於營業費用者	
用人費用			
薪資費用	\$ 1,285,039	\$ 465,076	\$ 1,750,115
勞健保費用	99,076	34,410	133,486
退休金費用	103,662	40,816	144,478
其他用人費用	49,386	22,688	72,074
	<u>\$ 1,537,163</u>	<u>\$ 562,990</u>	<u>\$ 2,100,153</u>
折舊費用	<u>\$ 809,696</u>	<u>\$ 65,765</u>	<u>\$ 875,461</u>
攤銷費用	<u>\$ 40,632</u>	<u>\$ -</u>	<u>\$ 40,632</u>

## 五、關係人交易

### (一)關係人之名稱及關係

<u>關 係 人 名 稱</u>	<u>與 本 公 司 之 關 係</u>
MAXXIS International Co., Ltd.	本公司之子公司
廈門正新橡膠工業有限公司 (正新-廈門)	本公司之孫公司
廈門正新實業有限公司 (廈門正新實業)	本公司之孫公司
天津大豐橡膠工業有限公司 (天津大豐)	本公司之孫公司
廈門正新海燕輪胎有限公司 (廈門海燕)	本公司之孫公司
廣西欽州正新實業有限公司	本公司孫公司之轉投資公司
CST Trading Ltd.	本公司之子公司
正新橡膠中國有限公司 (正新-中國)	本公司之孫公司
正東機械昆山有限公司 (正東機械)	本公司子公司之轉投資公司
MAXXIS Trading Ltd.	本公司之子公司
MAXXIS Holdings (BVI) Co., Ltd.	本公司之孫公司
MAXXIS International (Thailand) Co., Ltd. (正新-泰國)	本公司孫公司之轉投資公司
Cheng Shin Rubber(Vietnam)IND Co., Ltd. (正新-越南)	本公司孫公司之轉投資公司
正新橡膠美國有限公司 (正新-美國)	本公司之子公司
MAXXIS Corporation Inc.	本公司之孫公司
喬新興業股份有限公司 (喬新)	本公司之子公司
尚賢製模股份有限公司 (尚賢)	本公司子公司之轉投資公司(註)
正新橡膠加拿大有限公司 (正新-加拿大)	本公司之子公司
MAXXIS Tech Center Europe B.V.	本公司之子公司
洋新工業股份有限公司 (洋新)	採權益法評價之被投資公司
正新橡膠德國有限公司 (正新-德國)	採權益法評價之被投資公司
Cheng Shin Holland B.V. (正新-荷蘭)	採權益法評價之被投資公司
MAXXIS International Japan Co., Ltd.	採權益法評價之被投資公司
美利達工業股份有限公司 (美利達)	本公司監察人為該公司總經理

註:自民國95年10月起，本公司之子公司已將股份全數出售，並未持股。

(二)與關係人間之交易事項

1. 銷 貨

	96 年 度		95 年 度	
	金 額	佔本公司 銷貨淨額 百分比	金 額	佔本公司 銷貨淨額 百分比
正新-美國	\$ 1,851,631	11	\$ 1,202,155	9
MAXXIS Corporation	786,743	5	402,322	3
正新-德國	582,321	4	431,510	3
正新-加拿大	579,380	3	266,684	2
美利達	175,884	1	122,610	1
正新-越南	111,233	1	-	-
正新-泰國	105,738	1	-	-
其 他	155,338	1	204,463	2
	<u>\$ 4,348,268</u>	<u>27</u>	<u>\$ 2,629,744</u>	<u>20</u>

售予正新-泰國之原物料及製成品係依成本分別加計 10%~15%及 20%~25%，其餘均依一般銷售價格辦理。外銷貨款除正新-泰國及正新-越南係於貨品運出後 120 天收款外，其餘與一般銷貨條件相同於 60~90 天內收款。

2. 進 貨

	96 年 度		95 年 度	
	金 額	佔本公司 進貨淨額 百分比	金 額	佔本公司 進貨淨額 百分比
正新-泰國	\$ 442,403	4	\$ 808,598	11
其 他	84,279	1	71,531	1
	<u>\$ 526,682</u>	<u>5</u>	<u>\$ 880,129</u>	<u>12</u>

係按一般進貨價格辦理，至於付款條件，除正新-泰國係於進貨後 30 天內付款外，其餘貨款係進貨後 90 天內付款與一般進貨條件相同。

3. 財產交易

(1)本公司民國 95 年度向關係人-尚賢購入模具設備價款為 27,654 仟元。該購買條件係按一般交易價格辦理。至於付款條件則係依驗收後 30 天內付款。截至民國 95 年 12 月 31 日止，其他應付款為 9,093 仟元。

民國 96 年度：無此情形。



## (2) 出售設備

	96 年 度		
	售 價	帳 面 價 值	出 售 利 益
正新-泰國	\$ 261,809	\$ 180,288	\$ 81,521
正新-越南	134,365	59,081	75,284
正新-廈門	61,191	41,709	19,482
其 他	101,709	63,017	38,692
	<u>\$ 559,074</u>	<u>\$ 344,095</u>	<u>\$ 214,979</u>
	95 年 度		
	售 價	帳 面 價 值	出 售 利 益
正新-泰國	\$ 250,742	\$ 149,268	\$ 101,474
正新-廈門	94,906	38,376	56,530
其 他	88,210	56,527	31,683
	<u>\$ 433,858</u>	<u>\$ 244,171</u>	<u>\$ 189,687</u>

出售設備予關係人之未實現出售利益業依折舊年限攤提為處分固定資產利益，截至民國96年及95年12月31日止，表列其他流動負債計129,809仟元及160,865仟元，其他負債-其他計514,168仟元及309,111仟元。

## 4. 技術權利金收入(表列其他收入)及期末應收款(表列其他金融資產-流動)

	96 年 度	
	技 術 權 利 金 收 入	期 末 應 收 款
正新-廈門	\$ 84,830	\$ 84,830
正新-中國	70,906	70,906
廈門 海燕	14,371	14,371
天津 大豐	4,389	4,389
	<u>\$ 174,496</u>	<u>\$ 174,496</u>
	95 年 度	
	技 術 權 利 金 收 入	期 末 應 收 款
正新-廈門	\$ 58,695	\$ 64,470
正新-中國	43,482	52,997
	<u>\$ 102,177</u>	<u>\$ 117,467</u>

5. 應收帳款

	96 年 12 月 31 日			95 年 12 月 31 日		
	金	額	估本公司 應收帳款 百分比	金	額	估本公司 應收帳款 百分比
正新-美國	\$	368,719	15	\$	63,005	4
MAXXIS Corporation		203,339	8		106,956	6
正新-加拿大		134,738	5		-	-
正新-德國		123,858	5		59,374	4
正新-越南		39,159	2		-	-
正新-泰國		37,345	1		-	-
美利達		15,068	1		-	-
其他		43,565	2		85,842	5
	\$	<u>965,791</u>	<u>39</u>	\$	<u>315,177</u>	<u>19</u>

6. 其他應收款(表列其他金融資產-流動)

	96 年 12 月 31 日			95 年 12 月 31 日		
	金	額	估本公司 其他金融 資產--流 動百分比	金	額	估本公司 其他金融 資產--流 動百分比
正新-泰國	\$	140,567	37	\$	25,499	12
正新-越南		13,498	4		17,282	8
正新-廈門		7,986	2		21,316	10
正新-中國		1,130	-		8,827	4
其他		3,909	1		6,946	3
	\$	<u>167,090</u>	<u>44</u>	\$	<u>79,870</u>	<u>37</u>

上述款項係出售機器設備予關係人之款項，除正新-泰國與正新-越南係於出售設備後120天收款外，餘係於出售設備後60~90天內收款。

7. 應付帳款

	96 年 12 月 31 日			95 年 12 月 31 日		
	金	額	估本公司 應付帳款 百分比	金	額	估本公司 應付帳款 百分比
正新-泰國	\$	51,911	3	\$	27,673	4
其他		12,383	1		8,878	1
	\$	<u>64,294</u>	<u>4</u>	\$	<u>36,551</u>	<u>5</u>

## 8. 應付費用

	96 年 12 月 31 日		95 年 12 月 31 日	
	金 額	佔本公司 應付費用 百分比	金 額	佔本公司 應付費用 百分比
正新-美國	\$ 55,592	7	\$ 36,373	6
正新-德國	4,435	-	4,965	1
其 它	5,620	1	726	-
	<u>\$ 65,647</u>	<u>8</u>	<u>\$ 41,338</u>	<u>7</u>

上述款項係關係人代本公司支付廣告費及贊助賽車手之款項。

## 9. 保證事項

截至民國 96 年 12 月 31 日止，本公司與金融機構約定，授予本公司之間接轉投資公司得於下列額度內向其所屬同一機構之當地分行辦理信用狀貸款，並由本公司負保證責任，其明細如下：

被 保 證 人	保 證 額 度	截 至 民 國 96 年 12 月 31 日 止 已 使 用 之 金 額
正新-泰國	泰銖 470,000仟元	泰銖 483,000仟元
	美金 181,167仟元	美金 145,299仟元
		日圓 16,670仟元
正新-越南	美金 34,000仟元	美金 22,498仟元
正新-美國	美金 15,000仟元	美金 4,000仟元
正新-加拿大	美金 1,000仟元	美金 680仟元
MAXXIS Corporation	美金 5,000仟元	-

## 六、質押之資產

截至民國 96 年及 95 年 12 月 31 日止，本公司資產提供擔保明細如下：

資 產 項 目	帳 面 價 值		擔 保 用 途
	96年12月31日	95年12月31日	
定期存款			
(帳列其他金融資產-非流動)	<u>\$ 2,560</u>	<u>\$ 3,406</u>	中國石油履約保證金等

## 七、重大承諾事項及或有事項

### (一)承諾事項：

- 截至民國 96 年 12 月 31 日止，本公司因購買原料、機器設備及消耗性零件等，已開立而尚未使用之信用狀金額約 23,765 仟元。
- 截至民國 96 年 12 月 31 日止，本公司已簽訂購置固定資產之合約總額計 220,679 仟元，尚未支付價款計 77,979 仟元。

### (二)或有事項：

關係人保證事項請參閱附註五之說明。

八、重大之災害損失

無此事項。

九、重大之期後事項

無此事項。

十、其他

(一)財務報表表達

民國 95 年度財務報表之部份科目業予重分類，便與民國 96 年度財務報表比較。

(以下空白)

## (二) 金融商品之公平價值

金 融 資 產	96年12月31日			95年12月31日		
	帳面價值	公平價值		帳面價值	公平價值	
		公開報價 決定之價值	評價方法 估計之價值		公開報價 決定之價值	評價方法 估計之價值
<b>非衍生性金融商品</b>						
<b>資產</b>						
公平價值與帳面價值 相等之金融資產	\$ 4,134,352	\$ -	\$ 4,134,352	\$ 2,296,193	\$ -	\$ 2,296,193
備供出售金融商品	40,239	40,239	-	42,754	42,754	-
以成本衡量之金融商品-非流動	141,711	-	-	143,910	-	-
	<u>\$ 4,316,302</u>	<u>\$ 40,239</u>	<u>\$ 4,134,352</u>	<u>\$ 2,482,857</u>	<u>\$ 42,754</u>	<u>\$ 2,296,193</u>
<b>負債</b>						
公平價值與帳面價值 相等之金融負債	\$ 3,848,811	\$ -	\$ 3,848,811	\$ 3,297,375	\$ -	\$ 3,297,375
應付公司債(含一年內到期)	2,000,000	-	1,995,699	2,000,000	-	2,011,678
長期借款(含一年內到期)	5,826,678	-	5,826,678	4,261,776	-	4,261,776
	<u>\$ 11,675,489</u>	<u>\$ -</u>	<u>\$ 11,671,188</u>	<u>\$ 9,559,151</u>	<u>\$ -</u>	<u>\$ 9,570,829</u>
<b>衍生性金融商品</b>						
<b>資產</b>						
買入選擇權	\$ 947	\$ -	\$ 947	\$ 1,507	\$ -	\$ 1,507
遠期外匯合約	750	-	750	1,410	-	1,410
	<u>\$ 1,697</u>	<u>\$ -</u>	<u>\$ 1,697</u>	<u>\$ 2,917</u>	<u>\$ -</u>	<u>\$ 2,917</u>
<b>負債</b>						
賣出選擇權	\$ 35,727	\$ -	\$ 35,727	\$ 2,639	\$ -	\$ 2,639
遠期外匯合約	-	-	-	2,271	-	2,271
	<u>\$ 35,727</u>	<u>\$ -</u>	<u>\$ 35,727</u>	<u>\$ 4,910</u>	<u>\$ -</u>	<u>\$ 4,910</u>

本公司估計金融商品公平價值所使用之方法及假設如下：

1. 短期金融商品因折現值影響不大，故以帳面價值估計其公平價值。此方法應用於現金及約當現金、應收票據及款項、其他金融資產流動及非流動、短期銀行借款、應付短期票券、應付帳款、應付所得稅、應付費用、其他應付款及其他流動負債。
2. 交易目的金融資產及備供出售金融資產以活絡市場之公開報價為公平價值。
3. 應付公司債係以市場利率折算現值為公平價值；長期借款(含一年內到期)多採浮動利率，以其帳面價值估計公平價值。
4. 衍生性金融商品之公平價值所使用方法及假設：

遠匯交易

本公司從事遠期外匯交易之公平價值，係由交易相對人依公開市場報價或匯率曲線推估標準天期之換匯點，並採插補法推算合約剩餘期間之換匯點，再利用公開市場利率為折現因子，折現計算。

選擇權

本公司從事選擇權交易之公平價值，係由交易相對人，採 Black-Scholes 模型評價計算。

(三)具利率變動風險之金融資產及負債

本公司民國 96 年及 95 年 12 月 31 日具利率變動公平價值風險之金融資產分別為 760,389 仟元及 11,580 仟元及金融負債均為 2,000,000 仟元，具利率變動現金流量風險之金融負債分別為 6,676,678 仟元及 5,624,557 仟元。

(四)財務風險控制

本公司執行適當之風險管理與控制作業，以辨認本公司所有風險(包含市場風險、信用風險、流動性風險及現金流量風險)，並使本公司之管理階層能有效之控制並衡量市場風險、信用風險、流動性風險及現金流量風險。

(五)重大財務風險資訊

1. 市場風險

- (1)本公司從事之權益類金融商品投資受市場價格變動之影響，惟本公司業已依據不同標的之風險因素執行適當之風險控制作業，將損失控制在可接受的範圍，故預期不致發生重大之市場風險。
- (2)本公司主要進銷貨係以外幣為計價單位，應收付款項公平價值將隨市場匯率波動而改變，故本公司從事匯率衍生性商品以規避市場匯率波動的風險，預期在所避險部位不致產生重大之市場風險。
- (3)本公司發行之應付公司債，係為固定利率之債券，預期將因市場利率之影響，而使公平價值產生波動。

## 2. 信用風險

- (1) 本公司投資之公平價值變動列入損益之金融資產及備供出售之金融資產係透過活絡之交易市場下單交易，且係與信用良好之金融機構往來，預期交易相對人不致發生違約，故發生信用風險之可能性極低。而以成本衡量之金融資產於投資時業已評估交易相對人之信用狀況，預期不致違約，故發生信用風險之可能性極低。
- (2) 本公司應收款項債務人之信用業已依本公司授信政策執行適當之風險評估，並無重大之信用風險。
- (3) 本公司承作之衍生性金融商品交易之對象，皆係信用卓越之國際金融機構，且亦與多家金融機構往來交易以分散風險，故預期交易相對人違約之可能性甚低，而最大之信用風險金額為其帳面價值。
- (4) 本公司提供借款保證承諾均依「背書保證作業程序」辦理，且僅對本公司直接控股達50%以上之子公司，及直接或間接控股比例達50%以上，且本公司有決策能力之企業為之。由於該等公司之信用狀況均能完全掌握，故未要求提供擔保品。若其均未能履約，所可能發生之信用風險為保證金額。

## 3. 流動性風險

- (1) 本公司投資之之公平價值變動列入損益之金融資產及備供出售金融資產均具活絡市場，故預期可輕易在市場上以接近公平價值之價格迅速出售金融資產。而以成本衡量之金融資產投資因無活絡市場，故預期具有重大流動性風險。
- (2) 本公司從事外匯選擇權交易，預計於民國97年1月至9月產生947仟元之現金流入及35,727仟元之現金流出，本公司之營運資金足以支應，預期不致發生重大之流動性風險。
- (3) 本公司從事遠期外匯買賣合約，預計於民國97年1月產生750仟元之現金流入，因遠期外匯合約之匯率已確定，不致有重大之流動性風險。
- (4) 本公司之營運資金，足以支應持有本公司所發行債券之持有人要求履約之資金需求，預期不致發生重大之流動性風險。

## 4. 利率變動之現金流量風險

- (1) 本公司之應收款項均為1年內到期，因此經評估無重大之利率變動之現金流量風險。
- (2) 本公司借入之款項除應付公司債外，餘係屬浮動利率之金融商品，故市場利率變動將使借款之有效利率隨之變動，而使其未來現金流量產生波動。

十一、附註揭露事項

(一)重大交易事項相關資訊

1. 資金貸與他人：無此情形。

2. 為他人背書保證：

民國96年度：

編號	背書保證者公司名稱	背書保證公司名稱	對象關係	對單一企業背書保證之限額(註1)	本期最高背書保證金額	期末背書保證(註2)		以資產擔保之背書保證金額	累計背書保證金額佔最近期財務報表淨值之比率	背書保證最高限額
						申請	動支			
0	正新橡膠工業(股)公司	正新-泰國	孫公司	\$ 9,046,031	\$ 6,848,498	\$ 6,326,650	5,180,961	\$ -	24%	註1
		正新-越南	孫公司	9,046,031	1,131,384	1,102,484	729,508	-	4%	註1
		正新橡膠美國有限公司	子公司	9,046,031	494,940	486,390	129,704	-	2%	註1
		MAXXIS Corporation	孫公司	9,046,031	166,380	162,130	-	-	1%	註1
		正新橡膠加拿大有限公司	子公司	9,046,031	33,276	32,426	22,050	-	-	註1

單位：新台幣仟元

註1：本公司對外背書保證之總額不得超過當期淨值50%為限。 \$ 12,922,901  
 對單一企業背書保證額度以不超過當期淨值20%為限。 \$ 5,169,160  
 對海外單一聯屬公司則以不超過淨值35%為限。 \$ 9,046,031

註2：期末背書保證申請及動支金額已依民國96年12月31日之匯率換算。

3. 期末持有有價證券情形：

民國96年12月31日：

持有之公司種類	有價證券名稱	與有價證券發行人之關係	帳列科目	期 末				
				股數/單位	帳面金額	持股比例	市價(仟元)	
正新橡膠工業股份有限公司	股票	MAXXIS International	採權益法評價之被投資公司	採權益法之長期股權投資	35,050,000	\$10,091,588	100.00%	\$10,091,588 (註1)
正新橡膠工業股份有限公司	股票	CST Trading Ltd.	採權益法評價之被投資公司	採權益法之長期股權投資	72,900,000	8,448,589	100.00%	8,448,589 (註1)
正新橡膠工業股份有限公司	股票	MAXXIS Trading Ltd.	採權益法評價之被投資公司	採權益法之長期股權投資	130,006,081	4,340,708	100.00%	4,340,708 (註1)
正新橡膠工業股份有限公司	股票	正新橡膠美國有限公司	採權益法評價之被投資公司	採權益法之長期股權投資	1,800,000	1,624,153	100.00%	1,624,153 (註1)
正新橡膠工業股份有限公司	股票	喬新興業股份有限公司	採權益法評價之被投資公司	採權益法之長期股權投資	9,700,000	148,216	97.00%	148,216 (註1)
正新橡膠工業股份有限公司	股票	洋新工業股份有限公司	採權益法評價之被投資公司	採權益法之長期股權投資	4,999,960	129,543	49.99%	129,543 (註1)
正新橡膠工業股份有限公司	股票	正新橡膠加拿大有限公司	採權益法評價之被投資公司	採權益法之長期股權投資	1,000,000	75,350	100.00%	75,350 (註1)
正新橡膠工業股份有限公司	股票	MAXXIS Tech Center Europe B.V.	採權益法評價之被投資公司	採權益法之長期股權投資	1,000,000	45,186	100.00%	45,186 (註1)
正新橡膠工業股份有限公司	股票	Cheng Shin Holland B.V.	採權益法評價之被投資公司	採權益法之長期股權投資	32,360	33,426	30.00%	33,426 (註1)
正新橡膠工業股份有限公司	股票	正新橡膠德國有限公司	採權益法評價之被投資公司	採權益法之長期股權投資	90,000	35,062	30.00%	35,062 (註1)
正新橡膠工業股份有限公司	股票	MAXXIS International Japan Co., Ltd.	採權益法評價之被投資公司	採權益法之長期股權投資	100	1,429	33.33%	1,429 (註1)
						<u>\$ 24,973,250</u>		<u>\$ 24,973,250</u>



持有之公司	有價證券種類	有價證券名稱	與有價證券發行人之關係	帳列科目	期末			
					股數/單位	帳面金額	持股比例	公平價值(仟元)
正新橡膠工業股份有限公司	股票	太平洋證券股份有限公司	-	以成本為衡量之金融資產-非流動	9,804,968	\$ 62,807	2.35%	\$ 75,349 (註1)
正新橡膠工業股份有限公司	股票	MAXXIS International UK. PLC	-	以成本為衡量之金融資產-非流動	-	24,583	19.99%	27,131 (註1)
正新橡膠工業股份有限公司	股票	源創投資股份有限公司	-	以成本為衡量之金融資產-非流動	2,198,745	19,789	12.33%	21,903 (註1)
正新橡膠工業股份有限公司	股票	三越紡織工業(股)公司	-	以成本為衡量之金融資產-非流動	1,100,000	12,162	2.17%	10,830 (註1)
正新橡膠工業股份有限公司	股票	其他	-	以成本為衡量之金融資產-非流動	-	22,370	-	34,780 (註1、2)
						<u>\$ 141,711</u>		<u>\$ 169,993</u>
正新橡膠工業股份有限公司	基金	聯邦平衡基金	-	備供出售金融資產-流動	1,814,537	\$ 18,411	-	\$ 18,411
正新橡膠工業股份有限公司	股票	台新金控	-	備供出售金融資產-流動	195,425	2,628	-	2,628
						<u>\$ 21,039</u>		<u>\$ 21,039</u>
正新橡膠工業股份有限公司	基金	3.5年期新台幣計價A評等CDO	-	備供出售金融資產-非流動	58,997	\$ 19,200	-	\$ 19,200

註1：未有公開市場者，其市價以股權淨值列示。

註2：其餘有價證券均未超過該科目5%。

4. 累積買進或賣出同一有價證券之金額達新台幣一億元或實收資本額百分之二十以上者：

有價證券種類及名稱	帳列科目	交易對象	關係	期初		買入		賣出				期末		
				仟股數或 仟單位數	金額	仟股數或 仟單位數	金額	仟股數或 仟單位數	售價	帳面成本	處分(損)益	仟股數或 仟單位數	金額	
MAXXIS Trading Ltd.	採權益法之 長期股權投資	非公開市場	本公司 之子公司	-	\$ -	20,000	\$649,620	-	\$ -	\$ -	\$ -	-	20,000	\$ 649,620

5. 取得不動產之金額達新台幣一億元或實收資本額百分之二十以上者：無此情形。

6. 處分不動產之金額達新台幣一億元或實收資本額百分之二十以上者：無此情形。

7. 與關係人進、銷貨之金額達新台幣一億或實收資本額百分之二十以上者：  
民國96年12月31日：

進銷貨之公司	交易對象	關係	交易情形				應收(付)帳款				備註
			銷(進)貨	金額	佔總銷(進)貨之比率(%)	授信期間	交易條件與一般交易不同之情形及原因	餘額	佔總應收(付)帳款之比率		
正新橡膠工業股份有限公司	正新橡膠美國有限公司	子公司	銷貨	\$1,851,631	11	出貨後60-90天內收款	相同	相同	\$ 368,719	15	-
正新橡膠工業股份有限公司	MAXXIS Corporation Inc.	孫公司	銷貨	786,743	5	出貨後60-90天內收款	相同	相同	203,339	8	-
正新橡膠工業股份有限公司	正新橡膠德國有限公司	採權益法之被投資公司	銷貨	582,321	4	出貨後60-90天內收款	相同	相同	123,858	5	-
正新橡膠工業股份有限公司	正新橡膠加拿大有限公司	子公司	銷貨	579,380	3	出貨後60-90天內收款	相同	相同	134,738	5	-
正新橡膠工業股份有限公司	美利達工業股份有限公司	本公司監察人為該公司之總經理	銷貨	175,884	1	出貨後60-90天內收款	相同	相同	15,068	1	-
正新橡膠工業股份有限公司	Cheng Shin Rubber (Vietnam) IND Co., Ltd.	孫公司	銷貨	111,233	1	出貨後120天內收款	相同	註	39,159	2	-
正新橡膠工業股份有限公司	MAXXIS International (Thailand) Co., Ltd.	孫公司	銷貨	105,738	1	出貨後120天內收款	相同	註	37,345	1	-
正新橡膠工業股份有限公司	MAXXIS International (Thailand) Co., Ltd.	孫公司	(進貨)	(442,403)	(4)	進貨後30天內付款	相同	註	(51,911)	(3)	-

註：一般進貨係於進貨後90天內付款。

8. 應收關係人款項達新台幣一億元或實收資本額百分之二十以上者：  
民國96年12月31日：

帳列應收款項之公司	交易對象	關係	應收關係人款項餘額	週轉率	逾期應收關係人款項		應收關係人款項期後收回金額(註)	提列備抵呆帳金額
					金額	處理方式		
正新橡膠工業股份有限公司	正新橡膠美國有限公司	子公司	應收帳款 368,719	4	\$ -	-	\$ 363,236	\$ -
正新橡膠工業股份有限公司	MAXXIS Corporation Inc.	孫公司	應收帳款 203,333	4	-	-	203,333	-
正新橡膠工業股份有限公司	正新橡膠加拿大有限公司	子公司	應收帳款 134,738	5	-	-	121,053	-
正新橡膠工業股份有限公司	正新橡膠德國有限公司	採權益法評價之被投資公司	應收帳款 123,858	6	-	-	123,858	-

註：截至97年4月24日止，應收關係人款項期後收款情形。

9. 從事衍生性金融商品交易：請參閱附註四(二)及附註十。

(二)轉投資事業相關資訊

1. 被投資公司之相關資訊：  
民國96年12月31日：

投資公司名稱	被投資公司名稱	所在地區	主要營業項目	原始投資金額		期末持有			被投資公司 本期(損)益	本公司認列 之投資(損)益	備註
				本期期末	上期年底	股數	比率	帳面金額			
正新橡膠工業股份有限公司	MAXXIS International Co., Ltd.	開曼群島	控股公司	\$ 912,218	\$ 912,218	35,050,000	100.00%	\$ 10,091,588	\$ 2,805,710	\$ 2,805,710	子公司
正新橡膠工業股份有限公司	CST Trading Ltd.	維京群島	控股公司	2,103,073	2,103,073	72,900,000	100.00%	8,448,589	1,208,015	1,208,015	子公司
正新橡膠工業股份有限公司	MAXXIS Trading Ltd.	維京群島	控股公司	4,344,038	3,694,418	130,006,081	100.00%	4,340,708	481,054	481,054	子公司
正新橡膠工業股份有限公司	正新橡膠美國有限公司	美國	輪胎之進出口貿易	551,820	551,820	1,800,000	100.00%	1,624,153	232,568	232,568	子公司
正新橡膠工業股份有限公司	喬新興業股份有限公司	國內	投資各項事業	97,000	97,000	9,700,000	97.00%	148,216	1,116	1,083	子公司
正新橡膠工業股份有限公司	洋新工業股份有限公司	國內	各種防震橡膠及五金之加工及銷售	50,000	50,000	4,999,960	49.99%	129,543	52,085	26,037	註
正新橡膠工業股份有限公司	正新橡膠加拿大有限公司	加拿大	輪胎之進出口貿易	32,950	32,950	1,000,000	100.00%	75,350	22,910	22,910	子公司
正新橡膠工業股份有限公司	MAXXIS Tech Center Europe B.V.	荷蘭	技術中心	41,260	41,260	1,000,000	100.00%	45,186	( 2,748)	( 2,748)	子公司
正新橡膠工業股份有限公司	Cheng Shin Holland B.V.	荷蘭	輪胎之進出口貿易	23,162	23,162	32,360	30.00%	33,426	15,040	4,512	註
正新橡膠工業股份有限公司	正新橡膠德國有限公司	德國	輪胎之進出口貿易	5,057	5,057	90,000	30.00%	35,062	70,453	21,136	註
正新橡膠工業股份有限公司	MAXXIS International Japan Co., Ltd.	日本	輪胎之進出口貿易	1,565	1,565	100	33.33%	1,429	( 69)	( 23)	註

註：係採權益法評價之轉投資公司。

投資公司名稱	被投資公司名稱	所在地區	主要營業項目	原始投資金額		期末持有			被投資公司	本公司認列	備註
				本期期末	上期年底	股數	比率	帳面金額	本期(損)益	之投資(損)益	
MAXXIS International Co., Ltd.	廈門正新橡膠工業有限公司	大陸	生產及銷售各類車胎	\$ 2,528,414	\$ 1,548,434	100,000,000	100.00%	\$5,896,025	\$ 1,924,047	\$1,924,047	孫公司
MAXXIS International Co., Ltd.	天津大豐橡膠工業有限公司	大陸	生產及銷售各類車胎	568,482	568,482	18,000,000	100.00%	771,482	180,095	180,095	孫公司
MAXXIS International Co., Ltd.	廈門正新海燕輪胎有限公司	大陸	生產及銷售各類車胎	1,708,151	1,217,531	50,000,000	71.43%	1,349,921	385,216	272,509	孫公司
MAXXIS International Co., Ltd.	廈門正新實業有限公司	大陸	生產及銷售各類車胎	1,483,981	665,900	45,000,000	100.00%	1,617,581	171,207	171,207	孫公司
CST Trading Ltd.	正新橡膠中國有限公司	大陸	生產及銷售各車胎	3,785,297	3,785,297	151,394,000	77.64%	7,792,434	1,512,045	1,173,952	孫公司
CST Trading Ltd.	正東機械昆山有限公司	大陸	橡膠機械、模具	68,602	68,602	4,250,000	50.00%	210,889	76,016	38,008	孫公司
MAXXIS Trading Ltd.	MAXXIS Holdings (BVI)Co., Ltd.	維京群島	輪胎之進出口貿易商	4,344,038	3,694,418	130,006,081	100.00%	4,384,998	481,054	481,054	孫公司
正新橡膠美國有限公司	MAXXIS Corporation Inc.	美國	輪胎之進出口貿易商	203,990	203,990	6,500	87.00%	228,233	45,939	39,967	孫公司
正新橡膠美國有限公司	TSY America, Inc.	美國	輪胎之進出口貿易商	91,638	91,638	2,700,000	29.00%	- (註2)	(40,041)	(13,214)	子公司之轉投資公司
廈門正新橡膠工業有限公司	廣西欽州正新實業有限公司	大陸	橡膠、輪胎配件零售	39,900	39,900	9,940,000	99.40%	40,455	(1,613)	(1,604)	孫公司之轉投資公司
廈門正新橡膠工業有限公司	廈門正新(物流)有限公司	大陸	國際集裝箱運輸業務	34,094	34,094	4,900,000	34.00%	49,377	15,245	5,183	孫公司之轉投資公司
MAXXIS Holdings (BVI)Co.,Ltd.	MAXXIS International (Thailand) Co., Ltd.	泰國	生產、銷售卡、汽車輪胎	3,961,354	3,311,734	46,250,000	100.00%	4,029,950	521,923	521,923	孫公司之轉投資公司
MAXXIS Holdings (BVI)Co.,Ltd.	Cheng Shin Rubber (Vietnam)IND Co., Ltd.(註1)	越南	生產及銷售各類車胎	382,684	382,684	20,000,000	100.00%	350,544	(45,428)	(45,428)	孫公司之轉投資公司

註1：截至96年12月31日止，該公司尚在試產階段。

註2：TSY America, Inc. 因本期持續虧損，故民國96年度將帳面價值24,869仟元全數提列減損損失。

2. 資金貸與他人：

民國96年12月31日：

單位：新台幣仟元														
編號	公司	貸與對象	往來科目	本期最高餘額	期末餘額	利率區間	資金貸與性質	業務往來金額	有短期融通資金必要之原因	提列備抵呆帳金額	擔保品名稱	擔保品價值	對個別對象資金貸與限額(註1)	資金貸與總限額(註2)
1	廈門正新橡膠工業有限公司	廈門正新實業有限公司	其他應收款	\$399,447	\$399,447	6.318%	註3、5	\$ 69,547	營業週轉	\$ -	無	\$ -	\$ 1,178,649	\$ 2,357,297
2	廈門正新橡膠工業有限公司	廈門正新海燕輪胎有限公司	其他應收款	266,347	266,347	6.318%	註4、5	845,240	營業週轉	-	無	-	1,178,649	2,357,297

註1：有業務往來之公司或行號：以不超過本公司企業淨值的20%為限。

無業務往來之公司或行號：以不超過本公司企業淨值的10%為限。

註2：本公司資金貸與他人總額以不超過本公司企業淨值的40%為限。

註3：他公司因營運週轉需要而有短期融通資金之必要者。

註4：公司間有業務往來。

註5：透過大陸金融機構簽訂之委託借款。

3. 為他人背書保證：

民國96年12月31日：

編號	背書保證公司名稱	背書保證對象	對單一企業背書保證之限額(註2)	本期最高背書保證金額	期末背書保證餘額		以財產擔保之背書保證金額	累計背書保證金額佔最近期財務報表淨值之比率		背書保證最高限額(註2)
					申請	動支		報表淨值之比率	報表淨值之比率	
1	廈門正新橡膠工業有限公司	廈門正新海燕輪胎有限公司	註1第2點	\$ 2,948,012	\$ 3,135,756	\$ 3,135,756	\$ 2,189,550	-	53%	\$ 5,896,025
2	廈門正新橡膠工業有限公司	廈門正新實業有限公司	註1第2點	2,948,012	377,256	377,256	332,873	-	6%	5,896,025
3	廈門正新橡膠工業有限公司	天津大豐橡膠工業有限公司	註1第2點	2,948,012	166,380	162,130	-	-	3%	5,896,025

註1：背書保證對象與本公司之關係有下列二種：

1. 直接持有普通股股權超過50%之子公司。

2. 母公司與子公司持有普通股股權合併計算超過50%之被投資公司。

註2：本公司對外背書保證之總額以不得超過當期淨值100%，對單一企業背書保證額度以不超過當期淨值50%。

4. 期末持有有價證券情形：

民國96年12月31日

持有之公司	有價證券種類	有價證券名稱	與有價證券發行人之關係	帳列科目	期			末	
					股數(股)	帳面金額	持股比例	市價	價
MAXXIS Interational Co., Ltd.	股票	廈門正新橡膠工業有限公司	被投資公司之轉投資公司	採權益法之長期股權投資	100,000,000	\$ 5,896,025	100.00%	\$ 5,902,616	(註1)
MAXXIS Interational Co., Ltd.	股票	天津大豐橡膠工業有限公司	被投資公司之轉投資公司	採權益法之長期股權投資	18,000,000	771,482	100.00%	771,482	(註1)
MAXXIS Interational Co., Ltd.	股票	廈門正新海燕輪胎有限公司	被投資公司之轉投資公司	採權益法之長期股權投資	50,000,000	1,349,921	71.43%	1,349,921	(註1)
MAXXIS Interational Co., Ltd.	股票	廈門正新實業有限公司	被投資公司之轉投資公司	採權益法之長期股權投資	45,000,000	1,617,581	100.00%	1,640,552	(註1)
CST Trading Ltd.	股票	正新橡膠中國有限公司	被投資公司之轉投資公司	採權益法之長期股權投資	151,394,000	7,792,434	77.64%	7,829,181	(註1)
CST Trading Ltd.	股票	正東機械昆山有限公司	被投資公司之轉投資公司	採權益法之長期股權投資	4,250,000	210,889	50.00%	210,889	(註1)
CST Trading Ltd.	受益憑證	Pac-Link Fund	無	以成本衡量金融資產-非流動	300,000	USD1,050仟元	8.45%	USD1,050仟元	(註1)
MAXXIS Trading Co.,Ltd.	股票	MAXXIS Holdings (BVI) Co.,Ltd.	被投資公司之轉投資公司	採權益法之長期股權投資	130,006,081	4,384,998	100.00%	4,384,998	(註1)
正新橡膠美國有限公司	股票	MAXXIS Corporation Inc.	被投資公司之轉投資公司	採權益法之長期股權投資	6,500	228,233	87.00%	228,233	(註1)
正新橡膠美國有限公司	股票	TSY America. Inc.	被投資公司之轉投資公司	採權益法之長期股權投資	2,700,000	-	29.00%	-	(註1、4)
廈門正新橡膠工業有限公司	股票	廣西欽州正新實業有限公司	被投資公司之轉投資公司	採權益法之長期股權投資	9,940,000	40,455	99.40%	40,452	(註1)
廈門正新橡膠工業有限公司	股票	廈門正新(物流)有限公司	被投資公司之轉投資公司	採權益法之長期股權投資	4,900,000	49,377	34.00%	49,377	(註1)
MAXXIS Holdings (BVI) Co.,Ltd.	股票	MAXXIS International (Thailand) Co., Ltd.	被投資公司之轉投資公司	採權益法之長期股權投資	46,758,500	4,029,950	100.00%	4,087,578	(註1)
MAXXIS Holdings (BVI) Co.,Ltd.	股票	Cheng Shin Rubber (Vietnam)IND Co.,Ltd.	被投資公司之轉投資公司	採權益法之長期股權投資	20,000,000	350,544	100.00%	350,544	(註1)
喬新興業股份有限公司	股票	太平洋證券股份有限公司	無	以成本衡量金融資產-非流動	5,098,582	45,802	1.13%	45,802	(註1)
喬新興業股份有限公司	股票	齊陽科技股份有限公司	無	以成本衡量金融資產-非流動	851,000	-	10.32%	-	(註1、3)
喬新興業股份有限公司	股票	台新金融控股股份有限公司	無	備供出售金融資產-流動	3,274,996	44,048	-	44,048	
喬新興業股份有限公司	股票	其他	無	備供出售金融資產-流動	-	12,409	-	12,409	

註1：未有公開市場者，其市價以股權淨值或財務資訊列示。

註2：帳面價值與市價之差異係因側流交易產生。

註3：齊陽科技原帳面價值7,304仟元，因持續虧損，截至民國96年12月31日已提列累計減損計7,304仟元。

註4：TSY America. Inc. 因本期持續虧損，故民國96年度將帳面價值24,869仟元全數提列減損損失。

5. 累積買進或賣出同一有價證券之金額達新台幣一億元或實收資本額百分之二十以上者：

買、賣之公司	有價證券種類及名稱	帳列科目	交易對象	關係	期 初		買 入		賣 出			期 末		
					仟股數或 仟單位數	金額	仟股數或 仟單位數	金額	仟股數或 仟單位數	售價	帳面成本	處分(損)益	仟股數或 仟單位數	金額
MAXXIS Trading Ltd.	MAXXIS International (Thailand) Co., Ltd.	採權益法之長期股權投資	非公開市場	孫公司之轉投資公司	-	\$ -	20,000	\$649,620	-	\$ -	\$ -	\$ -	20,000	\$ 649,620

6. 取得不動產之金額達新台幣一億元或實收資本額百分之二十以上者：無此情形。

7. 處分不動產之金額達新台幣一億元或實收資本額百分之二十以上者：無此情形。

8. 與關係人進、銷貨交易金額達新台幣一億元以上者：  
民國96年12月31日：

進銷貨之公司	交易對象關係	關係	交易情形				交易條件與一般交易不同之情形及原因				應收(付)帳款		備註
			銷(進)貨	金額	佔總銷(進)貨之比率	授信期間	單價	授信期間	餘額	佔總應收(付)帳款之比率			
正新橡膠中國有限公司	東洋橡膠工業株式會社	對正新橡膠中國有限公司採權益法評價之投資公司	銷貨	\$ 3,264,082	23	出貨後60~90天內收款	相	同	相	同	\$ 691,426	36	-
	正新橡膠美國有限公司	同一最終母公司	銷貨	1,050,504	7	出貨後60~90天內收款	相	同	相	同	171,243	9	-
	正新橡膠德國有限公司	同一最終母公司	銷貨	927,752	7	出貨後60~90天內收款	相	同	相	同	88,583	5	-
廈門正新橡膠工業有限公司	廈門正新實業有限公司	同一最終母公司	銷貨	776,483	4	出貨後60~90天內收款	相	同	相	同	205,028	17	-
	廈門正新海燕輪胎有限公司	同一最終母公司	銷貨	855,771	4	出貨後60~90天內收款	相	同	相	同	92,883	8	-
	正新橡膠德國有限公司	同一最終母公司	銷貨	165,740	1	出貨後60~90天內收款	相	同	相	同	57,929	5	-
廈門正新橡膠工業有限公司	廈門正新實業有限公司	同一最終母公司	進貨	( 2,382,498 )	( 18 )	進貨後60~90天內付款	相	同	相	同	( 559,827 )	( 31 )	-
	廈門正新海燕輪胎有限公司	同一最終母公司	進貨	( 302,634 )	( 2 )	進貨後60~90天內付款	相	同	相	同	( 43,870 )	( 2 )	-
	廈門正新橡膠工業有限公司	同一最終母公司	銷貨	302,634	4	出貨後60~90天內收款	相	同	相	同	43,870	14	-
廈門正新橡膠工業有限公司	廈門正新橡膠工業有限公司	同一最終母公司	進貨	( 855,771 )	( 16 )	進貨後60~90天內付款	相	同	相	同	( 92,883 )	( 11 )	-
	廈門正新實業有限公司	同一最終母公司	進貨	( 285,902 )	( 5 )	進貨後60~90天內付款	相	同	相	同	( 59,365 )	( 7 )	-
	廈門正新橡膠工業有限公司	同一最終母公司	銷貨	2,382,498	76	出貨後60~90天內收款	相	同	相	同	559,827	71	-
廈門正新實業有限公司	廈門正新橡膠工業有限公司	同一最終母公司	銷貨	285,902	10	出貨後60~90天內收款	相	同	相	同	59,365	8	-
	廈門正新橡膠工業有限公司	同一最終母公司	進貨	( 776,483 )	( 29 )	進貨後60~90天內付款	相	同	相	同	( 205,028 )	( 24 )	-

9. 應收關係人款項達新台幣一億元或實收資本額百分之二十以上者：

民國96年12月31日：

帳列應收款項之公司	交易對象	關係	應收關係人 款項餘額	週轉率	逾期應收關係人款項		應收關係人款項 期後收回金額(註)	提列備抵 呆帳金額
					金額	處理方式		
正新橡膠中國有限公司	東洋橡膠工業株式會社	對正新橡膠中國有限公司 採權益法評價之投資公司	應收帳款\$ 691,426	5	-	-	\$ 691,426	-
正新橡膠中國有限公司	正新橡膠美國有限公司	同一最終母公司	應收帳款\$ 171,243	7	-	-	171,243	-
廈門正新橡膠工業有限公司	廈門正新實業有限公司	同一最終母公司	應收帳款\$ 205,028	7	-	-	205,028	-
廈門正新實業有限公司	廈門正新橡膠工業有限公司	同一最終母公司	應收帳款\$ 559,827	8	-	-	559,827	-

註：截至97年4月24日止，應收關係人款項期後收回金額。

10. 從事衍生性商品交易：無此情形。

(以下空白)



(三)大陸投資資訊

1. 投資大陸之基本資料:

大陸投資公司名稱	主要營業項目	實收資本額	投資方式	本 自 台 累 積 金	期 匯 出 資 額	初 匯 出 資 額	本 期 匯 出 或 收 回 投 資 金 額	本 自 台 累 積 金	期 匯 出 資 額	末 匯 出 資 額	本公司直接 或間接投資 之持股比例	本期認列投 資損益(註2)	期 末 投 資 帳 面 價 值	截至本期止已匯 回台灣之投資收益
廈門正新橡膠工業有限公司 (註3)	1. 輪胎內外胎、人力車 內外胎 2. 再生膠、膠料、膠帶 及其他橡膠製品 3. 橡膠機械、模具及 其配套件	美金100,000仟元	註1	\$ 910,834 (USD 35,000仟元)			\$ - \$ -	\$ 910,834 (USD 35,000仟元)			100.00%	\$ 1,924,047 (註12)	\$ 5,896,025	\$ 1,484,760
正新橡膠中國有限公司 (註4、5、6、7)	1. 輪胎內外胎、人力車 內外胎 2. 再生膠、膠料、膠帶 及其他橡膠製品 3. 橡膠機械、模具及 其配套件	美金195,000仟元	註1	2,385,506 (USD 80,900仟元)			- -	2,385,506 (USD 80,900仟元)			77.64%	1,173,952 (註12)	7,792,434	824,047
正東機械昆山有限公司	橡膠機械、模具及 其配套件	美金5,000仟元	註1	68,602 (USD 2,500仟元)			- -	68,602 (USD 2,500仟元)			50.00%	38,008	210,889	26,412
天津大豐橡膠工業有限公司	1. 輪胎內外胎、人力車 內外胎 2. 再生膠、膠料、膠帶 及其他橡膠製品 3. 橡膠機械、模具及 其配套件	美金18,000仟元	註1	(註8)			- -	(註8)			100.00%	180,095	771,482	-
廈門正新海燕輪胎有限公司	1. 子午線輪胎及其他各 類輪胎產品 2. 再生膠及各類橡膠製 品 3. 橡膠機械、模具及 其配套件	美金70,000仟元	註1	(註9)			- -	(註9)			71.43%	272,509	1,349,921	-
廈門正新實業有限公司	1. 子午線輪胎及其他各 類輪胎產品 2. 再生膠及各類橡膠製 品 3. 橡膠機械、模具及 其配套件	美金45,000仟元	註1	(註10)			- -	(註10)			100.00%	171,207	1,617,581	-
廣西欽州正新實業有限公司	橡膠、輪胎零件配送	RMB10,000仟元	註1	(註11)			- -	(註11)			99.40%	(1,604)	40,455	-
廈門正新(物流)有限公司	國際集裝箱運輸業務	RMB12,250仟元	註1	(註11)			- -	(註11)			34.00%	5,183	49,377	-

註1：透過第三地區投資設立公司再投資大陸。

註2：經中華民國會計師事務所合作關係之國際性會計師事務所查核簽證之報告。

註3：廈門正新橡膠工業有限公司本期期末自台灣匯出累積投資金額未含民國87年間、93年間及96年間分別盈餘轉增資USD15,000仟元、USD20,000仟元及USD30,000仟元。

註4：正新橡膠中國有限公司民國93年盈餘轉增資USD20,000仟元，正新及TOYO分別依持股比例77.64%及22.36%分別增資USD15,528仟元及USD4,472仟元。

註5：正新橡膠中國有限公司民國94年盈餘轉增資USD35,000仟元，正新及TOYO分別依持股比例77.64%及22.36%分別增資USD27,174仟元及USD7,826仟元。

註6：正新橡膠中國有限公司民國96年盈餘轉增資USD30,000仟元，正新及TOYO分別依持股比例77.64%及22.36%分別增資USD23,292仟元及USD20,292仟元。

註7：正新橡膠中國有限公司本期期末自台灣匯出累積投資金額未含民國93年及94年盈餘轉增資共計USD42,702仟元，及CST Trading Ltd.以自有資金於民國91年間轉投資計USD4,500仟元。

註8：係由英屬開曼群島MAXXIS International Co., Ltd.於民國87年及95年間受配廈門正新橡膠工業有限公司之盈餘計USD18,000仟元，用予間接投資天津大豐橡膠工業有限公司。

註9：係由英屬開曼群島MAXXIS International Co., Ltd.於民國91年、92年間及96年間受配廈門正新橡膠工業有限公司之盈餘計USD50,000仟元，用予間接投資廈門正新海燕輪胎有限公司。

註10：係由英屬開曼群島MAXXIS International Co., Ltd.於民國93年間及96年間受配廈門正新橡膠工業有限公司之盈餘分別計USD20,000仟元及USD25,000仟元，用予間接投資廈門正新實業

註11：係由廈門正新橡膠工業有限公司盈餘轉投資成立。

註12：係含沖銷側、逆流交易之投資損益。

2. 依據(91)台財證(六)第103366號函規定揭露事項：

<u>本期期末累計自台灣匯出赴大陸地區投資金額</u>	<u>經濟部投審會核准投資金額</u>	<u>依經濟部投審會規定 赴大陸地區投資限額</u>
\$ 3,839,238 (USD118,400仟元)	\$ 8,871,818(USD 273,602仟元)	\$ 6,669,160 註

註：淨值規模逾一百億者：五十億元部分適用40%，五十億元以上未達一百億元部分適用30%，逾一百億元部分適用20%，三部份金額總計為其上限。

3. 與大陸被投資公司直接或間接經由第三地區事業所發生之重大交易事項：

(1) 進 貨

民國 96 年度，本公司與大陸之各被投資公司之進貨均未達本公司進貨金額之 10%，其總額為 81,985 仟元。係按一般進貨價格辦理，貨款係於進貨 90 天內付款，而一般進貨條件相同。

(2) 銷 貨

民國 96 年度，本公司與大陸之各被投資公司銷貨均未達本公司銷貨淨額之 10%，其總額為 31,526 仟元。係按一般銷貨價格辦理，貨款係出貨後 60~90 天內收款，而一般銷貨條件相同。

(3) 應付帳款

截至民國 96 年 12 月 31 日止，本公司帳列與大陸之各被投資公司之應付帳款總額為 12,356 仟元。

(4) 應收帳款

截至民國 96 年 12 月 31 日止，本公司帳列與大陸之各被投資公司之應收帳款總額為 6,814 仟元。

(5) 財產交易

民國 96 年度本公司與大陸被投資公司間之財產交易：

<u>大 陸 被 投 資 公 司</u>	<u>出售金額</u>	<u>帳面價值</u>	<u>出售利益(帳列 其他負債-其他)</u>
廈門正新橡膠有限公司	\$ 61,191	\$ 41,709	\$ 19,482
廈門正新海燕輪胎有限公司	47,580	24,987	22,593
中國正新橡膠有限公司	37,469	25,694	11,775
其 他	16,660	12,336	4,324
	<u>\$ 162,900</u>	<u>\$ 104,726</u>	<u>\$ 58,174</u>

上述款項係因財產交易應收未收款項餘額計11,789仟元(表列其他金融資產-流動)

(6) 技術權利金

	96 年 1 月 1 日 至 12 月 31 日	
	技術權利金收入	期末應收款
正新-廈門	\$ 84,830	\$ 84,830
正新-中國	70,906	70,906
廈門 海燕	14,371	14,371
天津 大豐	4,389	4,389
	<u>\$ 174,496</u>	<u>\$ 174,496</u>

十二、部門別財務資訊

(一) 產業別資訊：本公司係經營人力車輪胎、動力車輪胎、再生膠等製品之單一產業。

(二) 地區別資訊：本公司無國外營運部門，故不適用。

(三) 本公司外銷銷貨資訊明細如下：

地 區	96 年 度	95 年 度
北 美 洲	\$ 4,110,695	\$ 3,347,528
歐 洲	3,007,406	2,245,881
其 他	5,400,443	4,230,977
	<u>\$ 12,518,544</u>	<u>\$ 9,824,386</u>

(四) 重要客戶資訊：本公司未有單一客戶銷售額占損益表上收入金額 10% 以上之資訊，故不適用。

(以下空白)

五、最近年度經會計師查核簽證之母子公司合併財務報表

正新橡膠工業股份有限公司

合併財務報表暨會計師查核報告

民國九十六年度及九十五年度

(股票代碼 2105)

公司地址：彰化縣大村鄉黃厝村美港路 215 號

電 話：(04)852-5151

## 聲 明 書

本公司 96 年度(自 96 年 1 月 1 日至 96 年 12 月 31 日止)依「關係企業合併營業報告書關係企業合併財務報表及關係報告書編製準則」應納入編製關係企業合併財務報表之公司與依財務會計準則公報第七號應納入編製母子公司合併財務報表之公司均相同，且關係企業合併財務報表所應揭露相關資訊於母子公司合併財務報表中均已揭露，爰不再另行編製關係企業合併財務報表。

特此聲明

公司名稱：正新橡膠工業股份有限公司



負責人：羅結



中 華 民 國 九 十 七 年 四 月 二 十 四 日

## 會計師查核報告

(97)財審報字第 07004029 號

正新橡膠工業股份有限公司 公鑒：

正新橡膠工業股份有限公司及其子公司民國九十六年十二月三十一日及民國九十五年十二月三十一日之合併資產負債表，暨民國九十六年一月一日至十二月三十一日及民國九十五年一月一日至十二月三十一日之合併損益表、合併股東權益變動表及合併現金流量表，業經本會計師查核竣事。上開合併財務報表之編製係公司管理階層之責任，本會計師之責任則為根據查核結果對上開合併財務報表表示意見。如合併財務報表附註四(八)所述，部份採權益法評價之長期股權投資所認列投資利益之財務報表未經本會計師查核，而係由其所委任之其他會計師查核簽證，因此，本會計師對上開財務報表所列示之意見中，係依據其他會計師之查核報告。民國九十六年及九十五年十二月三十一日帳列長期股權投資餘額分別為 198,031 仟元及 178,942 仟元，各占合併資產總額之 0.29%及 0.31%；民國九十六年度及九十五年度所認列之投資利益分別為 51,685 仟元及 31,137 仟元，各占合併稅前淨利之 0.71%及 1.23%。

本會計師係依照「會計師查核簽證財務報表規則」及中華民國一般公認審計準則規劃並執行查核工作，以合理確信合併財務報表有無重大不實表達。此項查核工作包括以抽查方式獲取合併財務報表所列金額及所揭露事項之查核證據、評估公司管理階層編製合併財務報表所採用之會計原則及所作之重大會計估計，暨評估合併財務報表整體之表達。本會計師相信此項查核工作及其他會計師之查核報告可對所表示之意見提供合理之依據。

依本會計師之意見，基於本會計師之查核結果及其他會計師之查核報告，第一段所述合併財務報表在所有重大方面係依照「證券發行人財務報告編製準則」、「商業會計法」、「商業會計

處理準則」及中華民國一般公認會計原則編製，足以允當表達正新橡膠工業股份有限公司及其子公司民國九十六年十二月三十一日及民國九十五年十二月三十一日之財務狀況，暨民國九十六年一月一日至十二月三十一日及民國九十五年一月一日至十二月三十一日之經營成果與現金流量。

如財務報表附註三所述，貴公司自民國九十五年一月一日起，採用新發布財務會計準則公報第三十四號「金融商品之會計處理」及財務會計準則公報第三十六號「金融商品之表達與揭露」，對持有之金融商品做適當評價及表達揭露。

資 誠 會 計 師 事 務 所  
會 計 師：

蕭珍琪

張志安

前財政部證券暨期貨管理委員會  
核准簽證文號：(80)台財證(一)第 50317 號  
行政院金融監督管理委員會證券期貨局  
核准簽證文號：金管證六字第 0960042326 號

民 國 九 十 七 年 四 月 二 十 四 日



正新橡膠工業股份有限公司及子公司

合併資產負債表  
民國96年及95年12月31日

單位：新台幣千元

資 產	96 年 12 月 31 日		95 年 12 月 31 日		負債及股東權益	96 年 12 月 31 日		95 年 12 月 31 日	
	金 額	%	金 額	%		金 額	%	金 額	%
流動資產					流動負債				
1100 現金及約當現金(附註四(一))	\$ 5,850,155	8	\$ 4,123,761	7	2100 短期借款(附註四(十二))	\$ 4,425,071	6	\$ 5,067,390	9
1310 公平價值變動列入損益之金融資產-流動(附註四(二))	-	-	-	-	2110 應付短期票券(附註四(十三))	-	-	99,890	-
1320 備供出售金融資產-流動(附註四(三))	1,697	-	2,917	-	2180 公平價值變動列入損益之金融負債-流動(附註四(二))	35,727	-	4,910	-
1120 應收票據淨額(附註四(四))	77,496	-	99,848	-	2120 應付票據	445,306	1	622,393	1
1140 應收帳款淨額(附註四(五))	573,959	1	286,227	-	2140 應付帳款	5,995,441	9	3,557,711	6
1150 應收帳款-關係人淨額(附註五)	5,124,533	7	3,570,872	6	2160 應付所得稅(附註四(二十一))	292,133	-	134,654	-
1190 其他金融資產-流動	1,095,697	2	1,034,898	2	2170 應付費用(附註五)	1,374,924	2	1,057,517	2
120X 存貨(附註四(六))	365,442	1	363,261	1	2210 其他應付款項	1,150,528	2	868,038	2
1286 遞延所得稅資產-流動(附註四(二十一))	9,823,480	14	7,487,495	13	2270 一年或一營業週期內到期長期負債(附註四(十五))	5,502,649	8	1,968,100	3
1298 其他流動資產-其他	118,353	-	156,280	-	2280 其他流動負債	1,127,377	1	615,069	1
11XX 流動資產合計	1,230,759	2	460,945	1	21XX 流動負債合計	20,349,156	29	13,995,672	24
基金及投資	24,261,571	35	17,586,504	30	長期負債				
1450 備供出售金融資產-非流動(附註四(三))	19,200	-	19,100	-	2410 應付公司債(附註四(十四))	1,000,000	2	2,000,000	3
1480 以成本衡量之金融資產-非流動(附註四(七))	-	-	-	-	2420 長期借款(附註四(十五))	16,762,372	24	18,118,549	31
1421 採權益法之長期股權投資(附註四(八))	221,560	-	239,951	-	24XX 長期負債合計	17,762,372	26	20,118,549	34
1425 預付長期投資款	459,726	1	439,246	1	各項準備				
14XX 基金及投資合計	1,296	-	-	-	2510 土地增值稅準備(附註四(九))	514,733	1	514,733	1
1440 其他金融資產-非流動(附註六)	701,782	1	698,297	1	其他負債				
固定資產(附註四(九)、五及六)					2810 應計退休金負債(附註四(十六))	343,423	-	322,219	1
1501 土地	1,081,018	2	1,063,937	2	2860 遞延所得稅負債-非流動(附註四(二十一))	827,374	1	486,521	1
1521 房屋及建築	13,029,291	19	11,844,806	20	2880 其他負債-其他	389,007	1	67,104	-
1531 機器設備	35,317,480	51	32,137,312	55	28XX 其他負債合計	1,559,804	2	875,844	2
1545 試驗設備	1,042,985	1	408,665	1	2XXX 負債總計	40,186,065	58	35,504,798	61
1551 運輸設備	392,024	1	332,368	-	股東權益				
1561 辦公設備	192,789	-	751,385	1	3110 普通股股本(附註四(十七))	13,030,175	19	12,177,733	21
1681 其他設備	4,958,932	7	4,108,143	7	資本公積(附註四(十八))	-	-	-	-
15X8 重估增值	1,183,736	2	1,183,736	2	3220 庫藏股票交易(附註四(十九))	9,772	-	9,772	-
15XY 成本及重估增值	57,198,255	83	51,830,352	88	3240 處分資產增益	42,804	-	42,804	-
15X9 減：累計折舊	(19,189,981)	(28)	(16,542,672)	(28)	3260 長期投資	39,609	-	47,938	-
1599 減：累計減損	(17,871)	-	(29,463)	-	保留盈餘(附註四(二十))				
1670 未完工程及預付設備款	3,852,763	6	2,825,054	5	3310 法定盈餘公積	2,492,249	4	2,296,547	4
15XX 固定資產淨額	41,843,166	61	38,083,271	65	3350 未分配盈餘	7,856,624	12	4,303,302	7
無形資產					股東權益其他調整項目				
1770 遞延退休金成本(附註四(十六))	66,525	-	88,700	-	3460 未實現重估增值(附註四(九))	863,105	1	863,105	1
1780 土地使用權(附註四(十))	972,862	2	879,711	2	3450 金融商品之未實現損益(附註三)	(6,606)	-	13,583	-
17XX 無形資產合計	1,039,387	2	968,411	2	3420 累積換算調整數	1,648,248	2	1,292,668	2
其他資產					3430 未認為退休金成本之淨損失(附註四(十六))	(130,178)	-	(85,474)	-
1800 出租資產	120,685	-	121,658	-	3610 少數股權	2,822,650	4	2,136,402	4
1880 其他資產-其他(附註四(十一))	882,879	1	1,130,794	2	3XXX 股東權益總計	28,668,452	42	23,098,380	39
18XX 其他資產合計	1,003,564	1	1,252,452	2	承諾事項及或有負債(附註七)				
1XXX 資產總計	\$ 68,854,517	100	\$ 58,603,178	100	1XXX 負債及股東權益總計	\$ 68,854,517	100	\$ 58,603,178	100

請參閱後附合併財務報表附註暨資誠會計師事務所蕭珍琪、張志安會計師民國九十七年四月二十四日查核報告。

94

董事長：羅誌



經理人：陳榮華



會計主管：吳軒妙





正新橡膠工業股份有限公司及子公司  
 合併股東權益變動表  
 民國96年及95年1月1日至12月31日



單位：新台幣仟元

	保 留 盈 餘				未實現重估 增 值	金融商品之未 實現損益	累積換算調 整 數	未認為退休 金成本之淨 損 失	庫 藏 股 票	少 數 股 權	合 計
	普 通 股 股 本	資 本 公 積	保 留 盈 餘	未 分 配 盈 餘							
95 年 度											
95年1月1日餘額	\$ 11,381,059	\$ 96,669	\$ 2,154,657	\$ 4,189,338	\$ 863,105	\$ -	\$ 634,901	(\$ 97,704)	(\$ 2,926)	\$ 1,965,438	\$ 21,184,537
94年盈餘分配及指撥：											
法定盈餘公積	-	-	141,890	( 141,890)	-	-	-	-	-	-	-
員工紅利	-	-	-	( 20,366)	-	-	-	-	-	( 20,366)	-
董監事酬勞	-	-	-	( 30,549)	-	-	-	-	-	( 30,549)	-
股票股利	796,674	-	-	( 796,674)	-	-	-	-	-	-	-
現金股利	-	-	-	( 853,580)	-	-	-	-	-	( 49,465)	( 903,045)
95年度合併總損益	-	-	-	1,957,023	-	-	-	-	-	53,152	2,010,175
庫藏股交易	-	3,845	-	-	-	-	-	-	2,926	-	6,771
累積換算調整數之變動	-	-	-	-	-	657,767	-	-	-	-	657,767
備供出售金融資產未實現損益	-	-	-	-	-	13,583	-	-	-	425	14,008
未認為退休金成本之淨損失	-	-	-	-	-	-	-	12,230	-	-	12,230
少數股權股東權益變動數	-	-	-	-	-	-	-	-	-	166,852	166,852
95年12月31日餘額	\$ 12,177,733	\$ 100,514	\$ 2,296,547	\$ 4,303,302	\$ 863,105	\$ 13,583	\$ 1,292,668	(\$ 85,474)	\$ -	\$ 2,136,402	\$ 23,098,380
96 年 度											
96年1月1日餘額	\$ 12,177,733	\$ 100,514	\$ 2,296,547	\$ 4,303,302	\$ 863,105	\$ 13,583	\$ 1,292,668	(\$ 85,474)	\$ -	\$ 2,136,402	\$ 23,098,380
95年盈餘分配及指撥：											
法定盈餘公積	-	-	195,702	( 195,702)	-	-	-	-	-	-	-
員工紅利	-	-	-	( 21,792)	-	-	-	-	-	( 21,792)	-
董監事酬勞	-	-	-	( 32,688)	-	-	-	-	-	( 32,688)	-
股票股利	852,442	-	-	( 852,442)	-	-	-	-	-	-	-
現金股利	-	-	-	( 913,330)	-	-	-	-	-	( 913,330)	-
96年度合併總損益	-	-	-	5,569,276	-	-	-	-	-	455,004	6,024,280
依持股比例認列子公司備供出售 金融商品未實現損益	-	-	-	-	-	( 17,674)	-	-	-	( 547)	( 18,221)
依持股比例認列子公司未依持股 比例認列轉列資本公積	-	( 8,329)	-	-	-	-	-	-	-	-	( 8,329)
依持股比例認列子公司未認為 退休金成本之淨損失	-	-	-	-	-	-	-	( 2,228)	-	-	( 2,228)
累積換算調整數之變動	-	-	-	-	-	-	355,580	-	-	-	355,580
備供出售金融資產未實現損益	-	-	-	-	-	( 2,515)	-	-	-	-	( 2,515)
未認為退休金成本之淨損失	-	-	-	-	-	-	-	( 42,476)	-	-	( 42,476)
少數股權股東權益變動數	-	-	-	-	-	-	-	-	-	231,791	231,791
96年12月31日餘額	\$ 13,030,175	\$ 92,185	\$ 2,492,249	\$ 7,856,624	\$ 863,105	(\$ 6,606)	\$ 1,648,248	(\$ 130,178)	\$ -	\$ 2,822,650	\$ 28,668,452

請參閱後附合併財務報表附註暨資誠會計師事務所蕭珍琪、張志安會計師民國九十七年四月二十四日查核報告。



  
 正新橡膠工業股份有限公司及子公司  
 合併現金流量表  
 民國96年及95年1月1日至12月31日

單位：新台幣仟元

	96	年	95	年	度
<u>營業活動之現金流量</u>					
合併總損益	\$	6,024,280	\$	2,010,175	
調整項目					
折舊費用		3,789,696		3,121,164	
各項攤提		363,402		287,290	
未實現銷貨毛利		102,784		10,728	
呆帳費用		19,058		1,369	
處分金融資產利益		-	(	61,620)	
金融資產評價利益(損失)		2,171	(	2,917)	
金融負債評價損失		21,462		3,726	
存貨跌價及呆滯損失提列數		24,164		7,836	
處分以成本衡量之金融資產利益		-	(	808)	
以成本衡量之金融資產-非流動減損損失		1,345		2,000	
處分長期股權投資損失		-		3,492	
採權益法認列長期股權投資收益	(	56,770)	(	70,465)	
依權益法評價之現金股利收現數		47,435		38,833	
處分固定資產利益-淨額	(	182,218)	(	89,529)	
固定資產(回升利益)減損損失	(	11,581)		29,394	
土地使用權攤銷		53,097		22,992	
出租資產折舊費用		973		1,001	
匯率影響數	(	18,699)	(	83,096)	
資產及負債科目之變動					
應收票據淨額	(	287,732)	(	59,853)	
應收帳款淨額	(	1,572,719)	(	144,755)	
應收帳款-關係人淨額	(	60,799)	(	228,943)	
其他金融資產-流動	(	2,181)	(	93,259)	
存貨	(	2,360,149)	(	14,009)	
其他流動資產-其他	(	760,123)	(	149,824)	
應付票據	(	177,087)	(	58,527)	
應付帳款		2,437,730		121,202	
應付所得稅		157,479		44,043	
應付費用		318,829		4,353	
其他應付款項		359,113		127,476	
遞延所得稅負債-非流動		378,780		102,081	
其他流動負債		409,073		221,012	
其他負債-其他		321,903	(	13,778)	
營業活動之淨現金流入		9,342,716		5,088,784	

(續次頁)

  
 正新橡膠工業股份有限公司及子公司  
 合併現金流量表  
 民國96年及95年1月1日至12月31日

單位：新台幣仟元

	<u>96</u>	<u>年</u>	<u>度</u>	<u>95</u>	<u>年</u>	<u>度</u>
<u>投資活動之現金流量</u>						
公平價值變動列入損益之金融資產-流動淨變動數	(\$	951)		\$		-
備供出售金融資產-流動增加	(	1,517)		(		636)
處分備供出售金融資產-流動取得價款		3,034			103,939	
處分以成本衡量之金融資產取得價款		-			16,544	
以成本衡量之金融資產減資退回股款		2,199			29,824	
出售採權益法之長期股權投資取得價款		-			13,500	
質押定期存款減少(增加)		846		(		875)
採權益法評價之長期股權投資增加	(	1,296)				-
處分固定資產價款		749,903			371,686	
購置固定資產現金支付數	(	8,185,163)		(		6,989,643)
土地使用權增加	(	146,248)		(		184,818)
存出保證金(增加)減少	(	1,343)				315
其他資產-其他增加	(	115,487)		(		440,870)
公平價值列入損益之金融負債-流動淨變動數		9,355			1,184	
投資活動之淨現金流出	(	7,686,668)		(		7,079,850)
<u>融資活動之現金流量</u>						
短期借款償還數	(	642,319)		(		557,962)
應付短期票券淨變動數	(	99,890)				169
長期借款本期舉借數		26,007,118			9,795,611	
長期借款本期償還數	(	24,828,746)		(		8,122,680)
存入保證金增加(減少)		450		(		240)
發放員工紅利及董監事酬勞	(	53,058)		(		58,201)
發放現金股利	(	913,330)		(		903,045)
融資活動之淨現金(流出)流入	(	529,775)			153,652	
匯率影響數		18,699			83,096	
匯率變動數		581,422			375,115	
本期現金及約當現金增加(減少)		1,726,394		(		1,379,203)
期初現金及約當現金餘額		4,123,761			5,502,964	
期末現金及約當現金餘額	\$	5,850,155		\$		4,123,761
<u>現金流量資訊之補充揭露</u>						
本期支付利息(不含利息資本化)	\$	1,199,605		\$		1,078,834
本期支付所得稅	\$	733,991		\$		570,778
購置固定資產現金支付數						
固定資產本期增添數	\$	8,105,696		\$		7,030,172
期初應付設備款		396,568				356,039
期末應付設備款	(	317,101)		(		396,568)
支付現金	\$	8,185,163		\$		6,989,643

請參閱後附合併財務報表附註暨資誠會計師事務所  
蕭珍琪、張志安會計師民國九十七年四月二十四日查核報告。

董事長：羅結

98  
經理人：陳榮華



會計主管：吳軒妙

正新橡膠工業股份有限公司及子公司

合併財務報表附註

民國 96 年及 95 年 1 月 1 日至 12 月 31 日

單位：新台幣仟元  
(除特別註明者外)

一、公司沿革

(一)正新橡膠工業股份有限公司

本公司設立於民國 58 年 12 月，經多次增資後，截至民國 96 年 12 月 31 日止，實收資本額為 13,030,175 仟元，主要營業項目為：(一) 人力車輪胎、動力車輪胎、再生膠、各種膠帶樹脂及其他橡膠製品之加工製造及買賣業務。(二) 各種橡膠製品及有關橡膠機械製造買賣等。本公司股票自民國 76 年 12 月起在台灣證券交易所買賣。

民國 96 年及 95 年 12 月 31 日，本公司及子公司之員工人數分別為 20,693 人及 16,203 人。

(二)列入合併財務報表之所有子公司及本期增減變動情形如下：

<u>投資公司名稱</u>	<u>公 司 名 稱</u>	<u>業 務 性 質</u>	<u>所持股權百分比</u>	
			<u>民國96年 12月31日</u>	<u>民國95年 12月31日</u>
本公司	MAXXIS International Co., Ltd.	控股公司	100.00%	100.00%
本公司	CST Trading Ltd.	控股公司	100.00%	100.00%
本公司	MAXXIS Trading Ltd.	控股公司	100.00%	100.00%
本公司	正新橡膠美國 有限公司	除從事經銷輪胎買賣 業務外，並轉投資美 國MAXXIS Corporation Inc. 經營輪胎之進出 口貿易	100.00%	100.00%
本公司	喬新興業股份 有限公司	投資各項事業	97.00%	97.00%
本公司	正新橡膠加拿大 有限公司	經營輪胎進出口貿易	100.00%	100.00%
本公司	MAXXIS Tech Center Europe B.V.	技術中心	100.00%	100.00%
MAXXIS International Co., Ltd.	廈門正新橡膠 工業有限公司	生產及銷售各車胎	100.00%	100.00%

投資公司名稱	公 司 名 稱	業 務 性 質	所持股權百分比	
			民國96年 12月31日	民國95年 12月31日
MAXXIS International Co., Ltd.	天津大豐橡膠工業有限公司	生產及銷售各車胎	100.00%	100.00%
MAXXIS International Co., Ltd.	廈門正新海燕輪胎有限公司	生產及銷售各車胎	71.43%	70.00%
MAXXIS International Co., Ltd.	廈門正新實業有限公司	生產及銷售各車胎	100.00%	100.00%
CST Trading Ltd.	正新橡膠中國有限公司	生產及銷售各車胎	77.64%	77.64%
MAXXIS Trading Ltd.	MAXXIS Holdings (BVI) Co., Ltd.	控股公司	100.00%	100.00%
正新橡膠美國有限公司	MAXXIS Corporation Inc.	經營輪胎進出口貿易	87.00%	87.00%
廈門正新橡膠有限公司	廣西欽州正新實業有限公司	橡膠輪胎配件零售	99.40%	99.40%
MAXXIS Holdings (BVI) Co., Ltd.	MAXXIS International (Thailand) Co., Ltd.	生產及銷售各車胎	100.00%	100.00%
MAXXIS Holdings (BVI) Co., Ltd.	Chen Shin Rubber (Vietnam)IND Co., Ltd.	生產及銷售各車胎	100.00%	100.00%

(三) 未列入本合併財務報表之子公司

無此情形。

(四) 子公司會計期間不同之調整及處理方式

無此情形。

(五) 國外子公司營業之特性風險

無此情形。

(六) 子公司將資金移轉予母公司之能力受重大限制者

無此情形。

二、重要會計政策之彙總說明

本合併財務報表係依照「證券發行人財務報告編製準則」、「商業會計法」、「商

業會計處理準則」及中華民國一般公認會計原則編製。重要會計政策彙總說明如下：

(一)合併財務報表編製原則

本公司對於直接或間接持有表決權之股份超過 50%以上之被投資公司及符合有控制能力之條件者將全數納入合併財務報表編製個體，並於半年報及年度編製合併報表。本公司與合併子公司相互間重大交易事項及資產負債表科目餘額予以沖銷。

(二)子公司外幣財務報表換算基礎

海外子公司財務報表於轉換時，所有資產、負債科目均按資產負債表日之匯率換算，股東權益中除期初保留盈餘以上期期末換算後之餘額結轉外，其餘均按歷史匯率換算；股利按宣告日之匯率換算，損益科目按加權平均匯率換算。換算產生之差額，列入「累積換算調整數」，作為股東權益之調整項目。

(三)外幣交易

1. 本公司及合併子公司之會計紀錄分別係以新台幣及其功能性貨幣為記帳單位，外幣交易按交易當日之即期匯率折算成記帳單位入帳，其與實際收付時之兌換差異，列為當年度損益。
2. 期末就外幣貨幣性資產或負債餘額，按資產負債表日之即期匯率評價調整，因調整而產生之兌換差額列為當年度損益。
3. 期末就外幣非貨幣性資產或負債餘額，屬依公平價值衡量且變動列入損益者，按資產負債表日之即期匯率評價調整，因調整而產生之兌換差額列為當年度損益；屬依公平價值衡量且變動列入股東權益調整項目者，按資產負債表日之即期匯率評價調整，因調整而產生之兌換差額，列為股東權益調整項目；屬非依公平價值衡量者，則按交易日之歷史匯率衡量。

(四)資產負債區分流動及非流動之分類標準

1. 資產符合下列條件之一者，列為流動資產；資產不屬於流動資產者為非流動資產：
  - (1) 因營業所產生之資產，預期將於正常營業週期中變現、消耗或意圖出售者。
  - (2) 主要為交易目的而持有者。
  - (3) 預期於資產負債表日後十二個月內將變現者。
  - (4) 現金或約當現金，但於資產負債表日後逾十二個月用以交換、清償負債或受有其他限制者除外。



2. 負債符合下列條件之一者，列為流動負債；負債不屬於流動負債者為非流動負債：

- (1) 因營業而發生之債務，預期將於正常營業週期中清償者。
- (2) 主要為交易目的而發生者。
- (3) 須於資產負債表日後十二個月內清償者。
- (4) 不能無條件延期至資產負債表日後逾十二個月清償之負債。

(五) 約當現金

為配合現金流量表之表達，約當現金係指同時具備下列條件之短期且具高度流動性之投資：

1. 隨時可轉換成定額現金者。
2. 即將到期且利率變動對其價值之影響甚少者。

本公司及子公司現金流量表係以現金及約當現金之基礎所編製。

(六) 公平價值變動列入損益之金融資產與負債

1. 係採交易日會計，於原始認列時，將金融商品以公平價值衡量。
2. 公平價值變動列入損益之金融資產與負債係以公平價值評價且其價值變動列為當期損益。上市/上櫃股票、封閉型基金及存託憑證係以資產負債表日公開市場之收盤價為公平價值。開放型基金係以資產負債表日該基金淨資產價值為公平價值。
3. 未符合避險會計之衍生性商品，屬選擇權交易者，於交易日以當日之公平價值認列；非屬選擇權交易者，於交易日認列之公平價值為零。

(七) 備供出售金融資產

1. 係採交易日會計，於原始認列時，將金融商品以公平價值衡量，並加計取得或發行之交易成本。
2. 備供出售金融資產係以公平價值評價且其價值變動列為股東權益調整項目，累積之利益或損失於金融資產除列時，列入當期損益。上市/上櫃股票、封閉型基金及存託憑證係以資產負債表日公開市場之收盤價為公平價值。開放型基金係以資產負債表日該基金淨資產價值為公平價值。
3. 若有減損之客觀證據，則認列減損損失。若後續期間減損金額減少，屬權益商品之減損減少金額則認列為股東權益調整項目。

(八) 應收帳款

係因出售商品或勞務而發生之應收帳款，按設算利率計算其折現值為入帳基礎，惟到期日在一年以內者，其折現值與到期值差異不大，按帳載金額評價。

(九) 備抵呆帳

備抵呆帳係依據過去實際發生呆帳之經驗，衡量資產負債表日應收票據、應收帳款及其他應收款等各項債權之帳齡情形及其收回可能性，予以評估提列。

(十)存 貨

採永續盤存制，以取得成本為入帳基礎，成本結轉按加權平均法計算。期末存貨除就呆滯及過時存貨提列損失準備外，採成本與市價孰低法評價，比較成本與市價孰低時，採總額比較法，原物料以重置成本為市價，在製品、製成品及商品則以淨變現價值為市價。

(十一)以成本衡量之金融資產

1. 係採交易日會計，於原始認列時，將金融商品以公平價值衡量，並加計取得或發行之交易成本。
2. 以成本衡量之金融資產若有減損之客觀證據，則認列減損損失，此減損金額不予迴轉。

(十二)採權益法之長期股權投資

1. 以取得成本為入帳基礎，持有被投資公司股權比例在 20%以上至 50%或具有重大影響力者，編製第一季及第三季期中財務報表時，未按權益法處理；持有投資公司股權比例超過 50%或具控制能力時，採權益法評價並於半年度及年度編製合併報表。
2. 自民國 94 年 1 月 1 日起對於採權益法評價之被投資公司，若具有重大影響力但未達控制能力者，其投資損失之認列以使對該被投資公司投資及墊款之帳面餘額降低至零為限，除非本公司對該被投資公司有背書保證或意圖繼續支持該被投資公司，則按持股比例繼續認列投資損失，若對被投資公司已具控制能力者，除被投資公司之其他股東有義務並能夠提出額外資金承擔其損失者外，以全額吸收超過被投資公司股東原有權益之損失金額，若該被投資公司日後獲利，則該利益宜先歸屬本公司，直至原多承擔之損失完全回復為止。
3. 海外投資按權益法評價時，被投資公司財務報表轉換所產生之「累積換算調整數」作為本公司股東權益之調整項目。
4. 採權益法評價之長期股權投資與被投資公司間所產生之損益於當期未實現者，予以銷除；交易損益若屬折舊性資產所產生者，依其效益年限分年認列，其餘之資產產生者，俟實現年度始行認列。投資公司與被投資公司間之順流交易，採列記未實現損益科目方式銷除，因而產生之「遞延借、貸項－聯屬公司間損失或利益」作為資產或負債，並依其實現期間劃分為長、短期。投資公司與被投資公司間之逆流交易，則直接沖銷投資損益。

(十三)固定資產/出租資產

1. 除已依法辦理資產重估之項目外，固定資產以取得成本為入帳基礎，並將購建期間之有關利息資本化。
2. 折舊按估計經濟耐用年限，母公司加計一年殘值，子公司則預留成本 10% 作為殘值(美國、加拿大及泰國子公司則不留殘值)，採平均法提

列，到期已折足而尚在使用之固定資產，仍繼續提列折舊。主要固定資產耐用年數除房屋及建築為 20 年至 60 年，餘為 2 年至 17 年。

3. 凡支出效益及於以後各期之重大改良或大修支出列為資本支出，經常性維護或修理支出則列為當期費用。處分資產損益列為當期營業外收支項下。

#### (十四) 土地使用權

係子公司轉投資之大陸地區公司向當地政府租用土地之支出，以實際發生成本為入帳基礎，並依其使用年限 50 年按直線法攤提。

#### (十五) 遞延資產

遞延資產主係電腦軟體、電力設備裝置、台車及倉儲用具等，並按其估計效益年數 3~5 年，採平均法攤銷。

#### (十六) 員工退休金

退休金辦法屬確定給付退休辦法者，係依據精算結果認列淨退休金成本，淨退休金成本包括當期服務成本、利息成本、基金資產之預期報酬及未認列過渡性淨給付義務與退休金損益之攤銷數。未認列過渡性淨給付義務按 15 年攤提。退休金辦法屬確定提撥退休辦法者，則依權責發生基礎將應提撥之退休基金數額認列為當期之退休金成本。

#### (十七) 所得稅

1. 所得稅之會計處理採跨期間與同期間之所得稅分攤，以前年度溢低估之所得稅，列為當期所得稅費用之調整項目。
2. 因購置設備或技術、研究發展支出、人才培訓支出及股權投資等所產生之所得稅抵減採當期認列法處理。
3. 未分配盈餘依所得稅法加徵 10% 之所得稅，於股東會決議分配盈餘後列為當期所得稅費用。

#### (十八) 庫藏股票

1. 本公司收回已發行股票時，其屬買回者，將所支付之成本列為股東權益之減項。
2. 本公司處分庫藏股票時，若處分價格高於帳面價值，其差額作為「資本公積—庫藏股票交易」之加項；若處分價格低於帳面價值，其差額應沖抵同種類庫藏股票交易所產生之資本公積，如有不足，則沖抵保留盈餘。
3. 庫藏股票之帳面價值係按加權平均法計算。

#### (十九) 收入成本

收入於獲利過程大部份已完成，且已實現或可實現時認列。相關成本配合收入於發生時承認。費用則依權責發生制於發生時認列為當期費用。

(二十)會計估計

本公司及子公司於編製財務報表時，業已依照一般公認會計原則之規定，對財務報表所列金額及或有事項，作必要之衡量、評估與揭露，其中包括若干假設及估計之採用，惟該等假設及估計與實際結果可能存有差異。

(二十一)非金融資產減損

1. 當環境變更或某事件發生而顯示公司所擁有的資產其可回收金額低於其帳面價值時，即認列減損損失。可回收金額是指一項資產的淨公平價值或其使用價值，兩者較高者。淨公平價值是指一項資產在公平交易下的情況下可收到的淨處分金額，而使用價值是指將一項資產在未來可使用年限內可產生的預計現金流量予以折現計算。
2. 當以前年度認列資產減損的情況不再存在時，則在以前年度提列損失金額的範圍內予以迴轉；已認列之商譽減損損失不予迴轉。

三、會計變動之理由及其影響

本公司自民國 95 年 1 月 1 日起，採用新發布財務會計準則公報第 34 號及 36 號有關金融商品之會計處理。此項會計原則變動於民國 95 年 12 月 31 日認列之其他股東權益調整金額為貸餘計 15,443 仟元，對民國 95 年度淨利及每股盈餘並無重大影響。

四、重要會計科目之說明

(一)現金及約當現金

	96 年 12 月 31 日	95 年 12 月 31 日
現金：		
庫存現金及零用金	\$ 45,094	\$ 1,154
支票存款	2,706	2,550
活期存款	411,444	305,210
外幣存款	2,020,615	1,654,896
定期存款	<u>3,225,996</u>	<u>2,159,951</u>
	5,705,855	4,123,761
約當現金：		
商業本票	<u>144,300</u>	-
	<u>\$ 5,850,155</u>	<u>\$ 4,123,761</u>
利率區間：		
定期存款	<u>1.62%-5.26%</u>	<u>0.72%-3.34%</u>
商業本票	<u>2.25%</u>	-

(二)公平價值列入損益之金融資產及負債-流動

	<u>96年12月31日</u>	<u>95年12月31日</u>
交易目的金融資產		
買入外匯選擇權	\$ 947	\$ 1,507
遠期外匯合約	<u>750</u>	<u>1,410</u>
	<u>\$ 1,697</u>	<u>\$ 2,917</u>
交易目的金融負債		
賣出外匯選擇權	\$ 35,727	\$ 2,639
遠期外匯合約	<u>-</u>	<u>2,271</u>
	<u>\$ 35,727</u>	<u>\$ 4,910</u>

1. 本公司於民國96年度及95年度因前述金融資產及負債認列之淨損失分別為19,291仟元及7,297仟元。

2. 有關衍生性金融商品之交易性質及合約資訊說明如下：

單位：英磅/美元/歐元/日幣仟

	<u>96年</u>	<u>12月</u>	<u>31日</u>
	合約金額		
商 品 種 類	(名目本金)	契約期間(到期日)	約定匯率
買入外匯選擇權			
歐元交換美元	<u>EUR 1,000</u>	96.11.23~97.2.15	1.4835
賣出外匯選擇權			
歐元交換美元	<u>EUR 4,750</u>	96.3.30~97.9.23	1.3665~1.517
英鎊交換美元	<u>GBP 1,000</u>	96.6.29~97.7.10	2.04~2.055
日幣交換美元	<u>JPY 27,750</u>	96.8.15~97.8.14	0.009
遠期外匯合約			
美元交換歐元	<u>USD 717</u>	97.1.24	0.6976
澳幣交換美元	<u>AUD 100</u>	97.1.3	0.918

95 年 12 月 31 日			
商 品 種 類	合 約 金 額 (名目本金)	契 約 期 間(到 期 日)	約 定 匯 率
買入外匯選擇權			
歐元交換美元	USD 3,000	95.12.1~96.2.14	1.302~1.343
賣出外匯選擇權			
歐元交換美元	USD 1,250	95.11.10~96.2.14	1.302~1.343
	USD 6,340	95.11.29~96.5.28	1.330
遠期外匯合約			
澳幣交換美元	USD 1,085	96.1.30	0.778~0.790
英鎊交換美元	USD 5,615	96.5.30	1.919~1.983
美元交換歐元	EUR 11,299	96.3.13	0.7604~0.7581
美元交換日幣	JPY 10,870	96.3.20	117.510~118.740
美元交換日幣	JPY 71,000	96.1.29	118.280

3. 本公司從事衍生性金融商品交易之目的，係為規避進口(外銷)之匯率風險，並不適用避險會計。

(三) 備供出售之金融資產

項 目	96 年 12 月 31 日	95 年 12 月 31 日
流動項目：		
上市櫃股票	\$ 64,493	\$ 66,010
基金	18,930	18,930
	83,423	84,940
評價調整	(5,927)	14,908
	\$ 77,496	\$ 99,848
非流動項目：		
受益憑證	\$ 20,000	\$ 20,000
評價調整	(800)	(900)
	\$ 19,200	\$ 19,100

民國 96 年度及 95 年度本公司自備供出售金融資產當期直接認列為股東權益調整項目之金額分別為 20,189 仟元及 61,308 仟元；處分備供出售金融資產利益列入當期損益金額分別為 1,916 仟元及 61,620 仟元。

## (四) 應收票據淨額

	96 年 12 月 31 日	95 年 12 月 31 日
應收票據	\$ 583,236	\$ 295,504
減：備抵呆帳	( 9,277)	( 9,277)
	<u>\$ 573,959</u>	<u>\$ 286,227</u>

## (五) 應收帳款淨額

	96 年 12 月 31 日	95 年 12 月 31 日
應收帳款	\$ 5,164,767	\$ 3,592,048
減：備抵呆帳	( 40,234)	( 21,176)
	<u>\$ 5,124,533</u>	<u>\$ 3,570,872</u>

## (六) 存 貨

	96 年 12 月 31 日	95 年 12 月 31 日
製 成 品	\$ 2,025,421	\$ 2,974,019
在 製 品	1,061,577	1,078,254
原 料	4,963,513	3,049,357
商 品	1,420,614	-
在 途 存 貨	408,123	417,469
	<u>9,879,248</u>	<u>7,519,099</u>
減：備抵跌價及呆滯損失	( 55,768)	( 31,604)
	<u>\$ 9,823,480</u>	<u>\$ 7,487,495</u>

## (七) 以成本衡量之金融資產

被 投 資 公 司	96 年 12 月 31 日		95 年 12 月 31 日	
	帳列數	持股比例	帳列數	持股比例
非流動項目：				
太平洋證券股份有限公司	\$ 118,226	3.48%	\$ 118,226	3.48%
PAC-LINK FUND	34,048	8.45%	48,894	8.45%
MAXXIS International				
U. K. PLC	24,583	19.99%	24,583	19.99%
源創投資股份有限公司	19,789	12.33%	21,988	12.33%
三越紡織工業股份有限公司	22,000	2.17%	22,000	2.17%
昇頻股份有限公司	34,584	17.34%	34,584	17.34%
光環科技股份有限公司	18,000	1.25%	18,000	1.25%
日本株式會社共和	5,901	0.70%	5,901	0.70%
齊陽科技股份有限公司	7,304	10.32%	7,304	10.32%
台豐興業股份有限公司	440	0.15%	440	0.15%
	<u>284,875</u>		<u>301,920</u>	
累計減損	( 63,315)		( 61,969)	
	<u>\$ 221,560</u>		<u>\$ 239,951</u>	

1. 本公司持有之標的因無活絡市場公開報價且公平價值無法可靠衡量，故以成本衡量。
2. 本公司及子公司以成本衡量之金融資產，經評估部分投資之價值已減損且回復希望甚小，於民國 96 年度及 95 年度按其公司淨值分別認列減損損失 1,346 仟元及 2,000 仟元。

(八)採權益法之長期股權投資

被 投 資 公 司	96 年 12 月 31 日		95 年 12 月 31 日	
	帳 列 數	持 股 比 例	帳 列 數	持 股 比 例
採權益法評價者：				
正東機械昆山有限公司	\$ 210,889	50.00%	\$ 174,412	50.00%
洋新工業股份有限公司	129,543	49.99%	125,734	49.99%
廈門正新(物流)有限公司	49,377	40.00%	46,622	40.00%
正新橡膠德國有限公司	35,062	30.00%	27,133	30.00%
Cheng Shin Holland B.V.	33,426	30.00%	26,075	30.00%
MAXXIS International				
Japan Co., Ltd.	1,429	33.33%	1,443	33.33%
TSY America, Inc.	-	33.00%	37,827	33.00%
	<u>\$ 459,726</u>		<u>\$ 439,246</u>	

預付長期投資款：

LEE MING ENGINEERING CO., LTD. (Thailand)	<u>\$ 1,296</u>	-	<u>\$ -</u>	-
--	-----------------	---	-------------	---

1. 有關採權益法評價之長期股權投資所認列之投資損(益)明細如下：

	96 年 度	95 年 度
正東機械昆山有限公司	\$ 38,008	\$ 38,445
洋新工業股份有限公司	26,037	19,074
廈門正新(物流)有限公司	5,183	2,230
正新橡膠德國有限公司	21,136	12,885
Cheng Shin Holland B.V.	4,512	( 822)
MAXXIS International		
Japan Co., Ltd.	( 23)	26
TSY America, Inc.	( 38,083)	( 1,373)
	<u>\$ 56,770</u>	<u>\$ 70,465</u>

上開採權益法評價之長期股權投資認列基礎係依各該被投資公司同期間經會計師查核簽證之財務報表認列投資損益。

2. 本公司之子公司喬新興業股份有限公司於民國 96 年 12 月轉投資 LEE MING ENGINEERING CO., LTD. (Thailand)，惟目前尚處設立開辦期間。



## (九) 固定資產

資產名稱	96年		12月		31日	
	原始成本	重估增值	合計	累計折舊	累計減損	帳面價值
土地	\$ 1,081,018	\$ 1,143,406	\$ 2,224,424	\$ -	\$ -	\$ 2,224,424
房屋及建築	13,029,291	40,256	13,069,547	( 3,133,050)	-	9,936,497
機器設備	35,317,480	74	35,317,554	( 12,298,998)	( 15,945)	23,002,611
試驗設備	1,042,985	-	1,042,985	( 543,626)	-	499,359
運輸設備	392,024	-	392,024	( 227,047)	-	164,977
辦公設備	192,789	-	192,789	( 121,327)	-	71,462
其他設備	4,958,932	-	4,958,932	( 2,865,933)	( 1,926)	2,091,073
未完工程及預付設備款	3,852,763	-	3,852,763	-	-	3,852,763
	<u>\$ 59,867,282</u>	<u>\$ 1,183,736</u>	<u>\$ 61,051,018</u>	<u>(\$ 19,189,981)</u>	<u>(\$ 17,871)</u>	<u>\$ 41,843,166</u>
資產名稱	95年		12月		31日	
	原始成本	重估增值	合計	累計折舊	累計減損	帳面價值
土地	\$ 1,063,937	\$ 1,143,406	\$ 2,207,343	\$ -	\$ -	\$ 2,207,343
房屋及建築	11,844,806	40,256	11,885,062	( 2,590,881)	-	9,377,208
機器設備	32,137,312	74	32,137,386	( 10,367,126)	( 27,505)	21,742,755
試驗設備	408,665	-	408,665	( 243,118)	-	165,547
運輸設備	332,368	-	332,368	( 191,216)	-	141,152
辦公設備	751,385	-	751,385	( 411,736)	-	339,649
其他設備	4,108,143	-	4,108,143	( 2,738,595)	( 1,958)	1,367,590
未完工程及預付設備款	2,825,054	-	2,825,054	-	-	2,825,054
	<u>\$ 53,471,670</u>	<u>\$ 1,183,736</u>	<u>\$ 54,655,406</u>	<u>(\$ 16,542,672)</u>	<u>( 29,463)</u>	<u>\$ 38,083,271</u>

1. 本公司民國 62 年至 87 年間依法辦理資產重估價，重估增值總額計 1,657,883 仟元，減除重估時估列之土地增值稅準備 792,398 仟元(其中因土地徵收沖銷數計 309 仟元)後之餘額計 835,487 仟元列為股東權益-未實現重估增值。土地增值稅稅率嗣因法律修正調降，致本公司帳上原估列之土地增值稅準備隨之調整減少 277,356 仟元，並於民國 93 年度予以轉列股東權益-未實現重估增值。截至民國 96 年 12 月 31 日止該股東權益-未實現重估增值已轉撥充資本之金額為 205,537 仟元。
2. 民國96年度及95年度之固定資產利息資本化資訊彙總如下：

	96 年 度	95 年 度
利息資本化總額	\$ 71,009	\$ 54,981
利息資本化前利息費用	\$ 1,341,810	\$ 1,305,136
設算利率	1.59%~6.72%	2.70%~3.82%

(十) 土地使用權

	96 年 12 月 31 日	95 年 12 月 31 日
成本	\$ 1,265,784	\$ 1,119,536
減：累計攤提	( 292,922)	( 239,825)
	<u>\$ 972,862</u>	<u>\$ 879,711</u>

(十一) 其他資產-其他

	96 年 12 月 31 日	95 年 12 月 31 日
其他資產-農地	\$ 266,175	\$ 266,175
遞延費用	660,906	908,821
	927,081	1,174,996
累計減損-農地	( 44,202)	( 44,202)
	<u>\$ 882,879</u>	<u>\$ 1,130,794</u>

1. 本公司持有座落於台南龍崎之土地成本及重估增值計 256,132 仟元，原預計供興建輪胎測試跑道用地，但因成本考量及政府已於彰濱工業區設置輪胎測試場，目前處於待開發狀態。於民國 94 年度依據不動產鑑價報告所鑑定之價值分別調整減少該土地之帳面價值及沖減股東權益-未實現重估增值 44,202 仟元。
2. 本公司取得位於彰化縣大村鄉上美段之土地成本及重估增值共計 10,043 仟元，因係屬農牧用地，需俟變更地目後始能登記為本公司所有，目前暫以關係人一羅才仁名義持有，並規劃作為營運擴展之用。本公司對該等土地均保有所有權狀正本，並與其簽訂土地信託契約，約定義務人不得將該標的物之所有權移轉第三人。

(十二)短期借款

	96年12月31日	95年12月31日
信用借款	\$ 4,425,071	\$ 3,470,277
購料借款	-	1,330,363
外銷借款	-	266,750
	<u>\$ 4,425,071</u>	<u>\$ 5,067,390</u>
利率區間	<u>1.35%~6.85%</u>	<u>0.50%~6.24%</u>

(十三)應付短期票券

	96年12月31日	95年12月31日
應付商業本票	\$ -	\$ 100,000
減：應付短期票券折價	-	( 110)
	<u>\$ -</u>	<u>\$ 99,890</u>
短期票券發行利率	<u>-</u>	<u>1.80%</u>

上列應付短期票券係由中華票券金融股份有限公司及兆豐票券金融股份有限公司保證或承兌。

(十四)應付公司債

	96年12月31日	95年12月31日
國內有擔保普通公司債	\$ 2,000,000	\$ 2,000,000
減：一年內到期部份	( 1,000,000)	-
	<u>\$ 1,000,000</u>	<u>\$ 2,000,000</u>

本公司為充實營運資金並償還長短期借款，經董事會決議，募集國內有擔保普通公司債（以下簡稱「本公司債」），該項募集資金案業於民國93年7月13日經證期局核准，並於同年7月20日募集完成。主要發行內容為依票面金額十足發行，發行總額為新台幣2,000,000仟元。票面利率為2.3%，發行期間自民國93年7月14日至民國98年7月14日到期，共計5年，主要發行條款如下：

(一)計/付息方式：

自發行日起屆滿一年單利計、付息乙次。

(二)還本方式：

本公司債各券自發行日起屆滿第四、五年各還本二分之一。

(十五)長期借款

貸 款 性 質	到 期 日	96年12月31日	95年12月31日
信用借款	103年12月前分期償還	\$ 13,341,961	\$ 10,719,955
擔保借款	101年12月前分期償還	7,923,060	9,366,694
		21,265,021	20,086,649
一年內到期部份		( 4,502,649)	( 1,968,100)
		<u>\$ 16,762,372</u>	<u>\$ 18,118,549</u>
利率區間		<u>1.35%~6.89%</u>	<u>1.75%~6.38%</u>

上述借款合同除其他相關之規定外，尚包括下列限制條款：維持若干財務比率，並對於若干重大交易事項應事先取得銀行之同意，例如重大資產之轉讓或處分及盈餘分配限制者。

(十六)退休金計劃

1. 本公司依據「勞動基準法」之規定，訂有確定給付之退休辦法，適用於民國 94 年 7 月 1 日實施「勞工退休金條例」前所有正式員工之服務年資，以及於實施「勞工退休金條例」後選擇繼續適用勞動基準法員工之後續服務年資。員工符合退休條件者，退休金之支付係根據服務年資及退休前 6 個月之平均薪資計算，15 年以內(含)的服務年資每滿一年給予兩個基數，超過 15 年之服務年資每滿一年給予一個基數，惟累積最高以 45 個基數為限。本公司按月就薪資總額 2% 提撥退休基金，以勞工退休準備金監督委員會之名義專戶儲存於中央信託局。截至民國 96 年及 95 年 12 月 31 日止，本公司依上述退休金辦法認列之淨退休金成本分別為 101,732 仟元及 108,532 仟元，撥存於中央信託局勞工退休準備金專戶之餘額則分別為 492,600 仟元及 425,814 仟元。

2. 本公司依確定給付之退休辦法之精算報告認列相關資訊如下：

(1) 精算假設：

	96 年 度	95 年 度
折現率	3.50%	3.75%
薪資調整率	3.50%	2.50%
基金資產預期投資報酬率	2.75%	2.75%

## (2) 退休基金提撥狀況表

	96 年 12 月 31 日	95 年 12 月 31 日
既得給付義務	(\$ 195,862)	(\$ 165,313)
累積給付義務	(\$ 858,267)	(\$ 756,342)
預計給付義務	(\$ 1,271,360)	(\$ 1,008,345)
退休金基金資產公平價值	499,854	418,561
提撥狀況	( 771,506)	( 589,784)
未認列過渡性淨給付義務	66,525	88,700
未認列退休金損益	541,042	337,376
補列之應計退休金負債	( 194,475)	( 174,174)
應計退休金負債	(\$ 358,414)	(\$ 337,882)
既得給付	\$ 236,915	\$ 204,376

## (3) 淨退休金成本包括：

	96 年 度	95 年 度
服務成本	\$ 33,545	\$ 37,812
利息成本	37,809	38,066
退休基金資產預期報酬	( 11,510)	( 10,666)
未認列過渡性淨給付義務之攤銷	22,175	22,175
未認列退休金損失之攤銷數	19,713	21,145
當期淨退休金成本	\$ 101,732	\$ 108,532

3. 自民國 94 年 7 月 1 日起，本公司依據「勞工退休金條例」，訂有確定提撥之退休辦法，適用於本國籍之員工。本公司就員工選擇適用「勞工退休金條例」所定之勞工退休金制度部分，每月按薪資之 6% 提繳勞工退休金至勞保局員工個人帳戶，員工退休金之支付依員工個人之退休金專戶及累積收益之金額採月退休金或一次退休金方式領取。民國 96 年度及 95 年度本公司依上開退休金辦法認列之退休金成本分別為 42,098 仟元及 35,946 仟元。

## (十七) 股本

1. 本公司於民國 96 年 6 月 15 日經股東會決議，以未分配盈餘 852,442 仟元轉增資發行新股 85,244 仟股，每股面額 10 元，該增資案業於同年 9 月 14 日辦理變更登記完成。經上開增資後，實收資本額為 13,030,175 仟元。
2. 本公司於民國 95 年 6 月 13 日經股東會決議，以未分配盈餘 796,674 仟元轉增資發行新股 79,667 仟股，每股面額 10 元，該增資案業於同年 8 月 30 日辦理變更登記完成，經上開增資後，實收資本額為 12,177,733 仟元。

(十八)資本公積

依證券交易法規定，資本公積除超過票面金額發行股票所得之溢額及受領贈與之所得於公司無累積虧損時，每年得以其合計數不超過實收資本額百分之十之限額撥充資本外，餘均僅能彌補虧損。公司非於盈餘公積填補資本虧損仍有不足時，不得以資本公積補充之。

(十九)庫藏股票

	<u>96年1月1日至12月31日</u>			<u>95年1月1日至12月31日</u>		
	股數	帳面價值 (元)/股	市價(元)/股	股數	帳面價值 (元)/股	市價(元)/股
期初股數	-	-	-	213仟股	14.16	29.00
本期分派	-	-	-	15仟股	-	26.00
本期出售	-	-	-	<u>228仟股</u>	-	32.29
期末股數	<u>-</u>	-	-	<u>- 仟股</u>	-	-

前述庫藏股票係本公司之轉投資公司-喬新興業股份有限公司於民國90年11月12日以前所持有本公司之股票及其以後年度所獲配之股票股利。依財務會計準則公報第30號「庫藏股票會計處理準則」之規定，將其視為庫藏股票交易。民國95年度子公司獲配本公司股利收入及處分利益分別為160仟元及4,216仟元，依規定將其列為資本公積-庫藏股交易項下。

(二十)保留盈餘

1. 依公司法規定，公司稅後盈餘扣除以前年度虧損後之餘額，須先提列10%為法定盈餘公積，直至該公積累積數等於資本額為止。法定盈餘公積除彌補公司虧損及撥充資本外，不得使用之；惟撥充資本時，以此項公積已達實收資本額50%，並以撥充其半數為限。
2. 根據現行公司章程規定，公司每年決算後如有餘額，除依法繳納營利事業所得稅及彌補以往年度虧損外，應先提出10%為法定盈餘公積並依法提撥特別盈餘公積，如尚有餘額，連同上一年度累積未分配盈餘累積為可分配盈餘。前述累積可分配盈餘，由董事會擬具盈餘分配議案，提請股東會決議分派之。分派盈餘時，除分派股息外，如尚有餘額，依股東會決議保留或分派之。分派時應分派員工紅利2%，董事、監察人酬勞3%。董事會擬具之盈餘分配案，股東股息及紅利之總額應為累積可分配盈餘之40%~80%，其中現金股利應不低於股東股息及紅利總額之20%。
3. 依所得稅法規定，自民國87年度起當年度之盈餘未作分配者，需就該未分配盈餘加徵10%營利事業所得稅。

4. 民國 96 年 12 月 31 日本公司有關未分配盈餘明細如下：

86年及以前年度未分配盈餘	\$ 26,215
87年及以後年度未加徵所得稅之未分配盈餘	<u>7,830,409</u>
合計	<u>\$ 7,856,624</u>

5. 截至民國 96 年 12 月 31 日止，本公司股東可扣抵稅額帳戶餘額為 109,127 仟元，佔民國 87 年及以後年度之未分配盈餘比率約為 1.39%，由於本公司得分配予股東之可扣抵稅額，應以股息紅利分配日之股東可扣抵稅額帳戶之餘額為計算基礎，是以本公司股東於受配 87 年度及以後年度之盈餘時所適用之稅額扣抵比率，尚須調整股利或盈餘分配日前，本公司依所得稅法規定可能產生之各項可扣抵稅額。本公司民國 96 年度盈餘分配之稅額扣抵比率為 4.83%。

6. 本公司民國 96 年度及 95 年度經股東會決議，發放現金股利均為每股 0.75 元，及股票股利每股均為 0.70 元。前述股利除權除息基準日分別為民國 96 年 8 月 7 日及 95 年 8 月 13 日。

7. 本公司民國 96 年盈餘分配議案，截至民國 97 年 4 月 18 日止，尚未經董事會通過，有關董事會通過擬議及股東會決議盈餘分派情形，請至臺灣證券交易所之「公開資訊觀測站」查詢。

本公司民國 95 年度盈餘實際配發員工紅利及董監事酬勞之有關資訊如下：

	<u>股東會及董事會 決議實際配發數</u>
配發情形	
員工現金股利	\$ 21,792
董監事酬勞	32,688
每股盈餘相關資訊	
(單位:新台幣元)	
原每股盈餘(註一)	\$ 1.78
設算每股盈餘(註二)	1.56

註一：係未依民國96年度以盈餘轉增資及資本公積轉增資比例調整計算。

註二：設算每股盈餘=(本期淨利-員工紅利-董監事酬勞)/當年度加權平均流通在外股數。

## (二十一)所得稅

	<u>96 年 度</u>	<u>95 年 度</u>
稅前淨利按法定稅率計算之所得稅	\$ 2,206,428	\$ 878,940
永久性差異之所得稅影響數	( 927,105)	( 334,192)
投資抵減之所得稅影響數	( 46,057)	( 69,193)
以前年度所得稅低估數	56,465	46,882
分離課稅稅額	<u>164</u>	<u>136</u>
所得稅費用	1,289,895	522,573
遞延所得稅資產淨變動數	378,780	( 102,081)
以前年度所得稅低估數	( 50,565)	( 2,638)
本公司及子公司暫繳及扣繳稅款	( 1,325,813)	( 283,064)
分離課稅稅額	<u>( 164)</u>	<u>( 136)</u>
應付所得稅	<u>\$ 292,133</u>	<u>\$ 134,654</u>

1. 永久性差異所得稅影響數主要係長期投資利益、出售有價證券收益、五年免稅收入及股利收益適用營運總部之免稅所得。
2. 本公司於民國 92 年辦理增資擴展生產橡膠製品之投資計畫，業已符合「製造業及其相關技術服務業新增投資五年免徵營利事業所得稅辦法」之規定，得自民國 93 年度起新增投資連續五年享受免徵營利事業所得稅，至民國 97 年屆滿。
3. 民國 96 年及 95 年 12 月 31 日之遞延所得稅資產與負債：

	<u>96年12月31日</u>	<u>95年12月31日</u>
遞延所得稅資產總額—流動	\$ 118,353	\$ 156,280
遞延所得稅資產總額—非流動	\$ 81,267	\$ 83,984
遞延所得稅負債總額—非流動	<u>( 908,641)</u>	<u>( 570,505)</u>
	<u>(\$ 827,374)</u>	<u>(\$ 486,521)</u>

4. 民國96年及95年12月31日因暫時性差異投資抵減及虧損扣抵而產生之各項遞延所得稅資產或負債科目餘額如下：

	<u>96 年 12 月 31 日</u>		<u>95 年 12 月 31 日</u>	
	<u>金 額</u>	<u>所 得 稅 影 響 數</u>	<u>金 額</u>	<u>所 得 稅 影 響 數</u>
流 動：				
未實現聯屬公司間利益	\$ 339,814	\$ 84,954	\$ 243,557	\$ 60,889
備抵存貨跌價及呆滯損失	41,481	10,370	13,904	3,476
未實現兌換損失	12,167	3,042	91	23
子公司之虧損扣抵	79,947	19,987	60,760	15,190
投資抵減		-		76,702
		<u>\$118,353</u>		<u>\$156,280</u>



	96年12月31日		95年12月31日	
	金額	所得稅影響數	金額	所得稅影響數
非流動：				
國外長期投資收益	(\$3,633,508)	(\$908,377)	(\$2,228,576)	(\$557,144)
長期借款未實現兌換利益	(1,054)	(264)	(53,443)	(13,361)
未實現處分固定資產利益	304,162	76,040	309,111	77,278
應計退休金費用未撥存數	10,854	2,714	10,854	2,714
子公司之虧損扣抵	10,052	2,513	15,968	3,992
		<u>(\$827,374)</u>		<u>(\$486,521)</u>

遞延所得稅資產中之子公司虧損扣抵係美國轉投資之孫公司以前年度之虧損。

5. 本公司及本國之子公司營利事業所得稅結算申報業經稅捐稽徵機關核定至民國94年度。
6. (1) 依大陸政府之外商投資企業和外國企業所得稅法規定，列入子公司合併報表編製之廈門正新、中國正新、天津大豐、廈門正新海燕、廈門正新實業及廣西欽洲等孫公司，自彌補完前五年度虧損扣抵並有盈餘之獲利年度起，享有二年免稅及其後三年減半徵收企業所得稅優惠。明細如下：

轉投資公司	適用租稅之情形及適用稅率
廈門正新	部分適用稅率減半之優惠；7.5%
中國正新	自95年度起適用優惠稅率；10%
天津大豐	自95年度起適用免稅階段
廈門正新實業	自96年度起適用免稅階段
廈門正新海燕	尚處於累積虧損階段
廣西欽洲	尚處於虧損階段

- (2) 依大陸政府之外商投資企業和外國企業所得稅法規定，上述所提及之轉投資企業，將獲利之利潤再投資於該企業，增加註冊資本或作為資本投資開辦其他外商企業，經營期不低於五年者，可申請並經稅務機關核准，退還再投資部份已繳納所得稅之40%，國務院另有優惠規定者，從其規定；再投資低於五年者而撤出者，應繳還所退回之稅款。
- (3) 因大陸當地新企業所得稅法之實施，前述大陸子公司之租稅優惠，除兩免三減半之優惠繼續使用至到期日及未開始使用租稅優惠者自民國97年1月1日起強制適用外，均適用至民國96年12

月 31 日止。

(二十二)每股盈餘

	96 年 1 月 1 日 至 12 月 31 日		加權平均流通 在外股數	每股盈餘(元)	
	金 額			稅 前	稅 後
	稅 前	稅 後			
合併總損益	\$7,314,175	\$6,024,280			
基本每股盈餘					
屬於母公司					
普通股股東之					
本期純益	\$6,203,644	\$5,569,276	1,303,017 仟股	\$4.76	\$4.27

	95 年 1 月 1 日 至 12 月 31 日		加權平均流通 在外股數	每股盈餘(元)	
	金 額			稅 前	稅 後
	稅 前	稅 後			
合併總損益	\$2,532,748	\$2,010,175			
基本每股盈餘					
屬於母公司					
普通股股東之					
本期純益	\$2,170,050	\$1,957,023	1,303,017 仟股	\$1.67	\$1.50

民國 95 年度之加權平均流通在外股數，業已依民國 95 年度未分配盈餘轉增資比例追溯調整。

(二十三)用人、折舊及攤銷費用

性 質 別	96 年 度		
	屬於營業成本者	屬於營業費用者	合 計
用人費用			
薪資費用	\$ 2,728,430	\$ 1,192,755	\$3,921,185
勞健保費用	113,378	43,919	157,297
退休金費用	161,119	78,003	239,122
其他用人費用	127,864	63,302	191,166
	\$ 3,130,791	\$ 1,377,979	\$4,508,770
折舊費用	\$ 2,967,338	\$ 822,358	\$3,789,696
攤銷費用	\$ 312,628	\$ 103,871	\$ 416,499

性 質 別	95 年 度		
	屬於營業成本者	屬於營業費用者	合 計
用人費用			
薪資費用	\$ 2,151,561	\$ 959,603	\$3,111,164
勞健保費用	101,869	37,670	139,539
退休金費用	153,603	59,276	212,879
其他用人費用	82,998	36,856	119,854
	<u>\$ 2,490,031</u>	<u>\$ 1,093,405</u>	<u>\$3,583,436</u>
折舊費用	<u>\$ 2,548,316</u>	<u>\$ 572,848</u>	<u>\$3,121,164</u>
攤銷費用	<u>\$ 256,645</u>	<u>\$ 53,637</u>	<u>\$ 310,282</u>

## 五、關係人交易

### (一)關係人之名稱及關係

關 係 人 名 稱	與 本 公 司 之 關 係
東洋橡膠工業株式會社 (東 洋 橡 膠)	對子公司採權益法評價之投資公司
廈門海燕實業有限公司 (海 燕 實 業)	對子公司採成本法評價之投資公司
洋新工業股份有限公司 (洋 新)	採權益法評價之被投資公司
正新橡膠德國有限公司 (正 新-德 國)	採權益法評價之被投資公司
Cheng Shin Holland B.V. (正 新-荷 蘭)	採權益法評價之被投資公司
MAXXIS International Japan Co., Ltd.	採權益法評價之被投資公司
正東機械昆山有限公司 (正 東 機 械)	本公司子公司之轉投資公司
廈門正新(物流)有限公司 (正 新 物 流)	本公司孫公司之轉投資公司
尚賢製模股份有限公司 (尚 賢)	本公司子公司之轉投資公司(註)
美利達工業股份有限公司 (美 利 達)	本公司監察人為該公司總經理
廈門瑪吉斯貿易有限公司 (廈 門 瑪 吉 斯)	本公司董事為該公司負責人
天津瑪吉斯貿易有限公司 (天 津 瑪 吉 斯)	本公司董事為該公司負責人

註：自民國95年10月起，本公司之子公司已將股份出售並未持股。

### (二)與關係人間之重大交易事項

#### 1. 銷 貨

	96 年 度		95 年 度	
	金 額	佔本公司 銷貨淨額 百分比	金 額	佔本公司 銷貨淨額 百分比
東洋橡膠	\$ 3,307,512	5	\$ 2,320,721	5
正新-德國	2,464,772	4	2,003,535	4
美利達	175,884	-	122,610	-
廈門瑪吉斯	69,426	-	54,241	-
其 他	125,966	-	221,381	-
	<u>\$ 6,143,560</u>	<u>9</u>	<u>\$ 4,722,488</u>	<u>9</u>

上開銷貨係按一般銷售價格，其收款條件與一般銷貨之60~90天內收款相同。

2. 財產交易

本公司民國 95 年向關係人-尚賢購入模具設備價款為 27,654 仟元。該購買條件係按一般交易價格辦理。至於付款條件則係依驗收後 30 天內付款。截至民國 95 年 12 月 31 日止，其他應付款為 9,093 仟元。民國 96 年度：無此情形。

3. 應收帳款

	<u>96 年 12 月 31 日</u>		<u>95 年 12 月 31 日</u>	
	金額	佔本公司 應收帳款 百分比	金額	佔本公司 應收帳款 百分比
東洋橡膠	\$ 716,923	12	\$ 644,166	14
正新-德國	320,019	5	379,652	4
其他	58,755	1	11,080	4
	<u>\$ 1,095,697</u>	<u>18</u>	<u>\$ 1,034,898</u>	<u>22</u>

4. 技術服務費/應付費用

	<u>96 年 12 月 31 日</u>		<u>95 年 12 月 31 日</u>	
	技術服務費	應付費用	技術服務費	應付費用
東洋橡膠	<u>\$ 123,824</u>	<u>\$ 123,824</u>	<u>\$ 58,890</u>	<u>\$ 58,890</u>

上述款項係支付東洋橡膠技術服務顧問費用之款項。

5. 物流費(表列管理及總務費用)/應付費用

	<u>96 年 度</u>		<u>95 年 度</u>	
	物流費	應付費用	物流費	應付費用
正新物流	<u>\$ 225,962</u>	<u>\$ 10,429</u>	<u>\$ 155,845</u>	<u>\$ 5,783</u>

上開交易條件係貨物運輸後60天內付款。

6. 應付費用

	<u>96 年 12 月 31 日</u>		<u>95 年 12 月 31 日</u>	
	應付費用	佔本公司 應付費用 百分比	應付費用	佔本公司 應付費用 百分比
德國正新	<u>\$ 4,435</u>	<u>-</u>	<u>\$ 4,965</u>	<u>-</u>

上述款項係關係人代本公司支付廣告費之款項。

7. 租金費用

	<u>96年12月31日</u>	<u>95年12月31日</u>
海燕實業	\$ 11,459	\$ 10,772

上述款項係向關係人租賃廠房之款項。

8. 保證事項

截至民國96年及95年12月31日止，本公司之子公司由他人背書保證之情形，其明細如下：

<u>保證人</u>	<u>被保證人</u>	<u>保證額</u>	<u>度</u>	<u>截至民國96年12月31日止</u>	
				<u>已使用之金額</u>	<u>金額</u>
東洋橡膠	廈門海燕	美金	21,000仟元	美金	21,000仟元
廈門瑪吉斯	天津大豐	美金	13,690仟元	美金	13,690仟元
廈門瑪吉斯	廈門實業	美金	6,845仟元	美金	6,845仟元

<u>保證人</u>	<u>被保證人</u>	<u>保證額</u>	<u>度</u>	<u>截至民國95年12月31日止</u>	
				<u>已使用之金額</u>	<u>金額</u>
東洋橡膠	廈門海燕	美金	20,000仟元	美金	20,000仟元
廈門瑪吉斯	天津大豐	美金	6,400仟元	美金	6,400仟元

六、質押之資產

截至民國96年及95年12月31日止，本公司及子公司資產提供擔保明細如下：

<u>資 產 項 目</u>	<u>帳 面 價 值</u>		<u>擔 保 用 途</u>
	<u>96年12月31日</u>	<u>95年12月31日</u>	
定期存款 (表列其他金融資產-非流動)	\$ 2,560	\$ 3,406	中國石油履約保證金等

七、重大承諾事項及或有事項

(一)截至民國96年12月31日本公司及子公司之承諾事項如下：

1. 因購買原料、機器設備及消耗性零件等，已開狀未使用之信用狀明細如下：

		MAXXIS	MAXXIS		
正新橡膠工業 股份有限公司	CST Trading Ltd.	International Co., Ltd.	Trading Ltd.	合	計
\$ 23,765	\$ 119,328	\$ 55,482	\$ 61,611	\$	260,186

2. 已簽約購置固定資產之工程合約，明細如下：

		MAXXIS	MAXXIS		
正新橡膠工業 股份有限公司	CST Trading Ltd.	International Co., Ltd.	Trading Ltd.	合	計
合約總價	\$ 220,679	\$ 620,970	\$ 11,186,511	\$ 430,934	\$ 12,459,094
尚未支付金額	\$ 77,979	\$ 298,681	\$ 1,737,884	\$ 430,934	\$ 2,545,478

3. 已簽約之租賃合約，明細如下：

承租人	租賃期間	合約總價
正新橡膠加拿大有限公司	97.1.1~103.12.31	\$ 72,338
正新橡膠美國有限公司	97.1.1~101.12.31	5,187

(二)或有事項：

關係人保證事項請參閱附註五之說明。

八、重大之災害損失

無此事項。

九、重大之期後事項

無此事項。

十、其他

(一)財務報表表達

民國95年度財務報表之部份科目業予重分類，便與民國96年度財務報表比較。

## (二) 金融商品之公平價值

金 融 資 產	96年12月31日			95年12月31日		
	帳面價值	公平價值		帳面價值	公平價值	
		公開報價 決定之價值	評價方法 估計之價值		公開報價 決定之價值	評價方法 估計之價值
<b>非衍生性金融商品</b>						
<b>資產</b>						
公平價值與帳面價值 相等之金融資產	\$ 13,014,833	\$ -	\$ 13,014,833	\$ 9,393,262	\$ -	\$ 9,393,262
備供出售金融商品	96,696	96,696	-	118,948	118,948	-
以成本衡量之金融商品-非流動	221,560	-	-	239,951	-	-
	<u>\$ 13,333,089</u>	<u>\$ 96,696</u>	<u>\$ 13,014,833</u>	<u>\$ 9,752,161</u>	<u>\$ 118,948</u>	<u>\$ 9,393,262</u>
<b>負債</b>						
公平價值與帳面價值 相等之金融負債	\$ 14,810,780	\$ -	\$ 14,810,780	\$ 11,400,269	\$ -	\$ 11,400,269
應付公司債(含一年內到期)	2,000,000	-	1,995,699	2,000,000	-	2,011,678
長期借款(含一年內到期)	21,265,021	-	21,265,021	20,086,649	-	20,086,649
	<u>\$ 38,075,801</u>	<u>\$ -</u>	<u>\$ 38,071,500</u>	<u>\$ 33,486,918</u>	<u>\$ -</u>	<u>\$ 33,498,596</u>
<b>衍生性金融商品</b>						
<b>資產</b>						
買入選擇權	\$ 947	\$ -	\$ 947	\$ 1,507	\$ -	\$ 1,507
遠期外匯合約	750	-	750	1,410	-	1,410
	<u>\$ 1,697</u>	<u>\$ -</u>	<u>\$ 1,697</u>	<u>\$ 2,917</u>	<u>\$ -</u>	<u>\$ 2,917</u>
<b>負債</b>						
賣出選擇權	\$ 35,727	\$ -	\$ 35,727	\$ 2,639	\$ -	\$ 2,639
遠期外匯合約	-	-	-	2,271	-	2,271
	<u>\$ 35,727</u>	<u>\$ -</u>	<u>\$ 35,727</u>	<u>\$ 4,910</u>	<u>\$ -</u>	<u>\$ 4,910</u>

本公司估計金融商品公平價值所使用之方法及假設如下：

1. 短期金融商品因折現值影響不大，故以帳面價值估計其公平價值。此方法應用於現金及約當現金、應收票據及款項、其他金融資產流動及非流動、短期借款、應付短期票券、應付票據、應付帳款、應付所得稅、應付費用、其他應付款項及其他流動負債。
2. 交易目的金融資產及備供出售金融資產以活絡市場之公開報價為公平價值。
3. 應付公司債係以市場利率折算現值為公平價值；長期借款(含一年內到期)多採浮動利率，以其帳面價值估計公平價值。
4. 衍生性金融商品之公平價值所使用方法及假設：

#### 遠匯交易

本公司從事遠期外匯交易之公平價值，係由交易相對人依公開市場報價或匯率曲線推估標準天期之換匯點，並採插補法推算合約剩餘期間之換匯點，再利用公開市場利率為折現因子，折現計算。

#### 選擇權

本公司從事選擇權交易之公平價值，係由交易相對人，採 Black-Scholes 模型評價計算。

#### (三)具利率變動風險之金融資產及負債

本公司民國 96 年及 95 年 12 月 31 日具利率變動公平價值風險之金融資產分別為 3,228,556 仟元及 2,163,357 仟元及金融負債均為 2,000,000 仟元，具利率變動現金流量風險之金融負債分別為 25,690,092 仟元及 25,253,929 仟元。

#### (四)財務風險控制

本公司執行適當之風險管理與控制作業，以辨認本公司所有風險(包含市場風險、信用風險、流動性風險及現金流量風險)，並使本公司之管理階層能有效的控制並衡量市場風險、信用風險、流動性風險及現金流量風險。

#### (五)重大財務風險資訊

##### 1. 市場風險

- (1) 本公司從事之權益類金融商品投資受市場價格變動之影響，惟本公司業已依據不同標的之風險因素執行適當之風險控制作業，將損失控制在可接受的範圍，故預期不致發生重大之市場風險。
- (2) 本公司主要進銷貨係以外幣為計價單位，應收付款項公平價值將隨市場匯率波動而改變，故本公司從事匯率衍生性商品以規避市場匯率波動的風險，預期在所避險部位不致產生重大之市場風險。
- (3) 本公司從事之衍生性金融商品交易主要係為規避市場價格波動風險，故所簽訂之衍生性金融商品合約之市場風險將與被避險資產或負債之市場風險相互抵銷，故預期不致產生重大之市場風險。
- (4) 本公司發行之應付公司債，係為固定利率之債券，預期將因市場利率之影響，而使公平價值產生波動。

##### 2. 信用風險

- (1) 本公司投資之公平價值變動列入損益之金融資產及備供出售之金



融資產係透過活絡之交易市場下單交易，且係與信用良好之金融機構往來，預期交易相對人不致發生違約，故發生信用風險之可能性極低。而以成本衡量之融資產於投資時業已評估交易相對人之信用狀況，預期不致違約，故發生信用風險之可能性極低。

- (2) 本公司應收款項債務人之信用業已依本公司授信政策執行適當之風險評估，並無重大之信用風險。
- (3) 本公司承作之衍生性金融商品交易之對象，皆係信用卓越之國際金融機構，且亦與多家金融機構往來交易以分散風險，故預期交易相對人違約之可能性甚低，而最大之信用風險金額為其帳面價值。
- (4) 本公司提供借款保證承諾均依「背書保證作業程序」辦理，且僅對本公司直接控股達50%以上之子公司，及直接或間接控股比例達50%以上，且本公司有決策能力之企業為之。由於該等公司之信用狀況均能完全掌握，故未要求提供擔保品。若其均未能履約，所可能發生之信用風險為保證金額。

### 3. 流動性風險

- (1) 本公司投資之之公平價值變動列入損益之金融資產及備供出售金融資產均具活絡市場，故預期可輕易在市場上以接近公平價值之價格迅速出售金融資產。而以成本衡量之金融資產投資因無活絡市場，故預期具有重大流動性風險。
- (2) 本公司從事外匯選擇權交易，預計於民國97年1月至9月產生947仟元之現金流入及35,727仟元之現金流出，本公司之營運資金足以支應，預期不致發生重大之流動性風險。
- (3) 本公司從事遠期外匯買賣合約，預計於民國97年1月產生750仟元之現金流入，因遠期外匯合約之匯率已確定，不致有重大之籌資風險。
- (4) 本公司之營運資金，足以支應持有本公司所發行債券之持有人要求履約之資金需求，預期不致發生重大之流動性風險。

### 4. 利率變動之現金流量風險

- (1) 本公司之應收款項均為一年內到期，因此經評估無重大之利率變動之現金流量風險。
- (2) 本公司借入之款項除應付公司債外，餘係屬浮動利率之金融商品，故市場利率變動將使借款之有效利率隨之變動，而使其未來現金流量產生波動。

(六)母子公司間及子公司間已消除之交易

民國96年度

交 易 事 項	交 易 公 司 及 借 ( 貸 ) 金 額							
	MAXXIS 正新橡膠工業 股份有限公司	International Co., Ltd.	CST Trading Ltd.	MAXXIS Trading., Ltd.	正新橡膠美 國有限公司	喬新興業 股份有限 公司	加拿大 正新有限 公司	MAXXIS Tech Center
1. 沖銷長期投資與 股東權益	(\$24,773,790)	\$10,091,588	\$8,448,589	\$4,340,708	\$1,624,153	\$148,216	\$75,350	\$45,186
2. 沖銷相互間債權 債務科目								
(1) 應收(付)款項	725,704	8,125	167,492	329,357	( 1,095,940)	-	(134,738)	-
(2) 其他應收(付)款項	110,609	( 68,965)	50,241	( 164,789)	72,296	-	608	-
3. 沖銷損益科目								
(1) (進)銷貨交易	2,947,500	( 42,595)	1,058,727	1,217,835	( 4,602,087)	-	(579,380)	-
(2) 營業外收(支)	174,496	( 103,590)	( 70,906)	-	-	-	-	-
4. 沖銷財產交易								
出售(購買)固定資產	559,074	( 196,696)	41,196	( 403,574)	-	-	-	-

民國95年度

交 易 事 項	交 易 公 司 及 借 ( 貸 ) 金 額							
	MAXXIS 正新橡膠工業 股份有限公司	International Co., Ltd.	CST Trading Ltd.	MAXXIS Trading., Ltd.	MAXXIS 正新橡膠美 國有限公司	喬新興業 股份有限 公司	加拿大 正新有 限公司	MAXXIS Tech Center
1. 沖銷長期投資與 股東權益	(\$19,437,980)	\$ 7,522,113	\$7,142,840	\$3,121,131	\$1,401,758	\$164,807	\$43,846	\$41,485
2. 沖銷相互間債權 債務科目								
應收(付)款項	161,557	( 21,316)	( 8,827)	2,174	( 133,588)	-	-	-
3. 沖銷損益科目								
(1)(進)銷貨交易	994,998	53,810	13,755	808,598	( 1,604,477)	-	( 266,684)	-
(2)營業外收(支)	102,177	( 58,695)	( 43,482)	-	-	-	-	-
4. 沖銷財產交易								
出售(購買)固定 資產	342,107	( 83,391)	( 28,256)	( 230,460)	-	-	-	-

十一、附註揭露事項

(一)重大交易事項相關資訊

1. 資金貸與他人：無此情形。

2. 為他人背書保證：

民國96年度：

編號	背書保證者公司名稱	背書保證公司名稱	對象關係	對單一企業背書保證之限額(註1)	本期最高背書保證金額	期末背書保證(註2)		以資產擔保之背書保證金額	單位:新台幣仟元	
						申請	動支		累計背書保證金額佔最近期財務報表淨值之比率	背書保證最高限額
0	正新橡膠工業(股)公司	正新-泰國	孫公司	\$ 9,046,031	\$ 6,848,498	\$ 6,326,650	5,180,961	\$ -	24%	註
		正新-越南	孫公司	9,046,031	1,131,384	1,102,484	729,508	-	4%	註
		正新橡膠美國有限公司	子公司	9,046,031	494,940	486,390	129,704	-	2%	註
		MAXXIS Corporation	孫公司	9,046,031	166,380	162,130	-	-	1%	註
		正新橡膠加拿大有限公司	子公司	9,046,031	33,276	32,426	22,050	-	-	註

註1: 本公司對外背書保證之總額不得超過當期淨值50%為限。 \$ 12,922,901  
 對單一企業背書保證額度以不超過當期淨值20%為限。 \$ 5,169,160  
 對海外單一聯屬公司則以不超過淨值35%為限。 \$ 9,046,031

註2: 期末背書保證申請及動支金額已依民國96年12月31日之匯率換算。

3. 期末持有有價證券情形：

民國96年12月31日：

持有之公司種類	有價證券名稱	與有價證券發行人之關係	帳列科目	期				市價(仟元)
				股數/單位	帳面金額	持股比例	未	
正新橡膠工業股份有限公司	股票	MAXXIS International	採權益法評價之被投資公司	採權益法之長期股權投資	35,050,000	\$10,091,588	100.00%	\$10,091,588 (註1、3)
正新橡膠工業股份有限公司	股票	CST Trading Ltd.	採權益法評價之被投資公司	採權益法之長期股權投資	72,900,000	8,448,589	100.00%	8,448,589 (註1、3)
正新橡膠工業股份有限公司	股票	MAXXIS Trading Ltd.	採權益法評價之被投資公司	採權益法之長期股權投資	130,006,081	4,340,708	100.00%	4,340,708 (註1、3)
正新橡膠工業股份有限公司	股票	正新橡膠美國有限公司	採權益法評價之被投資公司	採權益法之長期股權投資	1,800,000	1,624,153	100.00%	1,624,153 (註1、3)
正新橡膠工業股份有限公司	股票	喬新興業股份有限公司	採權益法評價之被投資公司	採權益法之長期股權投資	9,700,000	148,216	97.00%	148,216 (註1、3)
正新橡膠工業股份有限公司	股票	洋新工業股份有限公司	採權益法評價之被投資公司	採權益法之長期股權投資	4,999,960	129,543	49.99%	129,543 (註1)
正新橡膠工業股份有限公司	股票	正新橡膠加拿大有限公司	採權益法評價之被投資公司	採權益法之長期股權投資	1,000,000	75,350	100.00%	75,350 (註1、3)
正新橡膠工業股份有限公司	股票	MAXXIS Tech Center Europe B.V.	採權益法評價之被投資公司	採權益法之長期股權投資	1,000,000	45,186	100.00%	45,186 (註1、3)
正新橡膠工業股份有限公司	股票	Cheng Shin Holland B.V.	採權益法評價之被投資公司	採權益法之長期股權投資	32,360	33,426	30.00%	33,426 (註1)
正新橡膠工業股份有限公司	股票	正新橡膠德國有限公司	採權益法評價之被投資公司	採權益法之長期股權投資	90,000	35,062	30.00%	35,062 (註1)
正新橡膠工業股份有限公司	股票	MAXXIS International Japan Co., Ltd.	採權益法評價之被投資公司	採權益法之長期股權投資	100	1,429	33.33%	1,429 (註1)
						<u>\$ 24,973,250</u>		<u>\$ 24,973,250</u>

持有之公司	有價證券種類	有價證券名稱	與有價證券發行人之關係	帳列科目	期				公平價值(仟元)
					股數/單位	帳面金額	持股比例	末	
正新橡膠工業股份有限公司	股票	太平洋證券股份有限公司	-	以成本為衡量之金融資產-非流動	9,804,968	\$ 62,807	2.35%	\$ 75,349 (註1)	
正新橡膠工業股份有限公司	股票	MAXXIS International UK. PLC	-	以成本為衡量之金融資產-非流動	-	24,583	19.99%	27,131 (註1)	
正新橡膠工業股份有限公司	股票	源創投資股份有限公司	-	以成本為衡量之金融資產-非流動	2,198,745	19,789	12.33%	21,903 (註1)	
正新橡膠工業股份有限公司	股票	三越紡織工業(股)公司	-	以成本為衡量之金融資產-非流動	1,100,000	12,162	2.17%	10,830 (註1)	
正新橡膠工業股份有限公司	股票	其他	-	以成本為衡量之金融資產-非流動	-	22,370	-	34,780 (註1、2)	
						<u>\$ 141,711</u>		<u>\$ 169,993</u>	
正新橡膠工業股份有限公司	基金	聯邦平衡基金	-	備供出售金融資產-流動	1,814,537	\$ 18,411	-	\$ 18,411	
正新橡膠工業股份有限公司	股票	台新金控	-	備供出售金融資產-流動	195,425	2,628	-	2,628	
						<u>\$ 21,039</u>		<u>\$ 21,039</u>	
正新橡膠工業股份有限公司	基金	3.5年期新台幣計價A評等CDO	-	備供出售金融資產-非流動	58,997	\$ 19,200	-	\$ 19,200	

註1：未有公開市場者，其市價以股權淨值列示。

註2：其餘有價證券均未超過該科目5%。

註3：於合併報表已沖銷。

4. 累積買進或賣出同一有價證券之金額達新台幣一億元或實收資本額百分之二十以上者：

有價證券種類及名稱	帳列科目	交易對象	關係	期		買		賣				期		
				初	末	入	金額	出	售價	帳面成本	處分(損)益	初	末	
MAXXIS Trading Ltd.	採權益法之長期股權投資	非公開市場	本公司之子公司	-	\$ -	20,000	\$ 649,620	-	\$ -	\$ -	\$ -	-	20,000	\$ 649,620

5. 取得不動產之金額達新台幣一億元或實收資本額百分之二十以上者：無此情形。

6. 處分不動產之金額達新台幣一億元或實收資本額百分之二十以上者：無此情形。

7. 與關係人進、銷貨之金額達新台幣一億或實收資本額百分之二十以上者：  
民國96年12月31日：

進銷貨之公司	交易對象	關係	交易情形				應收(付)帳款		備註	
			銷(進)貨金額	佔總銷(進)貨之比率(%)	授 信 期 間	交易條件與一般交易不同之情形及原因	餘 額	佔總應收(付)帳款之比率		
正新橡膠工業股份有限公司	正新橡膠美國有限公司	子公司	銷 貨 (註2)	\$1,851,631	11	出貨後60-90天內收款	相 同 相 同	\$ 368,719	15	-
正新橡膠工業股份有限公司	MAXXIS Corporation Inc.	孫公司	銷 貨 (註2)	786,743	5	出貨後60-90天內收款	相 同 相 同	203,339	8	-
正新橡膠工業股份有限公司	正新橡膠德國有限公司	採權益法之被投資公司	銷 貨	582,321	4	出貨後60-90天內收款	相 同 相 同	123,858	5	-
正新橡膠工業股份有限公司	正新橡膠加拿大有限公司	子公司	銷 貨 (註2)	579,380	3	出貨後60-90天內收款	相 同 相 同	134,738	5	-
正新橡膠工業股份有限公司	美利達工業股份有限公司	本公司監察人為該公司之總經理	銷 貨	175,884	1	出貨後60-90天內收款	相 同 相 同	15,068	1	-
正新橡膠工業股份有限公司	Cheng Shin Rubber (Vietnam) IND Co., Ltd.	孫公司	銷 貨 (註2)	111,233	1	出貨後120天內收款	相 同 註1	39,159	2	-
正新橡膠工業股份有限公司	MAXXIS International (Thailand) Co., Ltd.	孫公司	銷 貨 (註2)	105,738	1	出貨後120天內收款	相 同 註1	37,345	1	-
正新橡膠工業股份有限公司	MAXXIS International (Thailand) Co., Ltd.	孫公司	(進 貨) (註2)	442,403	( 4)	進貨後30天內付款	相 同 註1	( 51,911)	( 3)	-

註1：一般進貨係於進貨後90天內付款。  
註2：於合併報表已沖銷。

8. 應收關係人款項達新台幣一億元或實收資本額百分之二十以上者：  
民國96年12月31日：

帳列應收款項之公司	交易對象	關係	應收關係人款項餘額	週轉率	逾期應收關係人款項		應收關係人款項期後收回金額(註)	提列備抵呆帳金額
					金 額	處 理 方 式		
正新橡膠工業股份有限公司	正新橡膠美國有限公司	子公司	應收帳款 368,719	4	\$ -	-	\$ 363,236	\$ -
正新橡膠工業股份有限公司	MAXXIS Corporation Inc.	孫公司	應收帳款 203,333	4	-	-	203,333	-
正新橡膠工業股份有限公司	正新橡膠加拿大有限公司	子公司	應收帳款 134,738	5	-	-	120,930	-
正新橡膠工業股份有限公司	正新橡膠德國有限公司	採權益法評價之被投資公司	應收帳款 123,858	6	-	-	123,858	-

註：截至97年4月24日止，應收關係人款項期後收款情形。

9. 從事衍生性金融商品交易：請參閱附註四(二)及附註十。

(二)轉投資事業相關資訊

1. 被投資公司之相關資訊：

民國96年12月31日：

投資公司名稱	被投資公司名稱	所在地區	主要營業項目	原始投資金額		期末持有		被投資公司 本期(損)益	本公司認列 之投資(損)益	備註	
				本期期末	上期年底	股數	比率				帳面金額
正新橡膠工業股份有限公司	MAXXIS International Co., Ltd.	關曼群島	控股公司	\$ 912,218	\$ 912,218	35,050,000	100.00%	\$ 10,091,588 (註2)	\$ 2,805,710	\$ 2,805,710 (註2)	子公司
正新橡膠工業股份有限公司	CST Trading Ltd.	維京群島	控股公司	2,103,073	2,103,073	72,900,000	100.00%	8,448,589 (註2)	1,208,015	1,208,015 (註2)	子公司
正新橡膠工業股份有限公司	MAXXIS Trading Ltd.	維京群島	控股公司	4,344,038	3,694,418	130,006,081	100.00%	4,340,708 (註2)	481,054	481,054 (註2)	子公司
正新橡膠工業股份有限公司	正新橡膠美國有限公司	美國	輪胎之進出口貿易	551,820	551,820	1,800,000	100.00%	1,624,153 (註2)	232,568	232,568 (註2)	子公司
正新橡膠工業股份有限公司	喬新興業股份有限公司	國內	投資各項事業	97,000	97,000	9,700,000	97.00%	148,216 (註2)	1,116	1,083 (註2)	子公司
正新橡膠工業股份有限公司	洋新工業股份有限公司	國內	各種防震橡膠及五金之加工及銷售	50,000	50,000	4,999,960	49.99%	129,543	52,085	26,037	註1
正新橡膠工業股份有限公司	正新橡膠加拿大有限公司	加拿大	輪胎之進出口貿易	32,950	32,950	1,000,000	100.00%	75,350 (註2)	22,910	22,910 (註2)	子公司
正新橡膠工業股份有限公司	MAXXIS Tech Center Europe B.V.	荷蘭	技術中心	41,260	41,260	1,000,000	100.00%	45,186 (註2)	( 2,748)	( 2,748) (註2)	子公司
正新橡膠工業股份有限公司	Cheng Shin Holland B.V.	荷蘭	輪胎之進出口貿易	23,162	23,162	32,360	30.00%	33,426	15,040	4,512	註1
正新橡膠工業股份有限公司	正新橡膠德國有限公司	德國	輪胎之進出口貿易	5,057	5,057	90,000	30.00%	35,062	70,453	21,136	註1
正新橡膠工業股份有限公司	MAXXIS International Japan Co., Ltd.	日本	輪胎之進出口貿易	1,565	1,565	100	33.33%	1,429	( 69)	( 23)	註1

註1：係採權益法評價之轉投資公司。

註2：於合併報表已沖銷。

投資公司名稱	被投資公司名稱	所在地區	主要營業項目	原始投資金額		期末持有			被投資公司	本公司認列	備註
				本期期末	上期年底	股數	比率	帳面金額	本期(損)益	之投資(損)益	
MAXXIS International Co., Ltd.	廈門正新橡膠工業有限公司	大陸	生產及銷售各類車胎	\$ 2,528,414	\$ 1,548,434	100,000,000	100.00%	\$5,896,025 (註3)	\$ 1,924,047	\$1,924,047 (註3)	孫公司
MAXXIS International Co., Ltd.	天津大豐橡膠工業有限公司	大陸	生產及銷售各類車胎	568,482	568,482	18,000,000	100.00%	771,482 (註3)	180,095	180,095 (註3)	孫公司
MAXXIS International Co., Ltd.	廈門正新海燕輪胎有限公司	大陸	生產及銷售各類車胎	1,708,151	1,217,531	50,000,000	71.43%	1,349,921 (註3)	385,216	272,509 (註3)	孫公司
MAXXIS International Co., Ltd.	廈門正新實業有限公司	大陸	生產及銷售各類車胎	1,483,981	665,900	45,000,000	100.00%	1,617,581 (註3)	171,207	171,207 (註3)	孫公司
CST Trading Ltd.	正新橡膠中國有限公司	大陸	生產及銷售各車胎	3,785,297	3,785,297	151,394,000	77.64%	7,792,434 (註3)	1,512,045	1,173,952 (註3)	孫公司
CST Trading Ltd.	正東機械昆山有限公司	大陸	橡膠機械、模具	68,602	68,602	4,250,000	50.00%	210,889	76,016	38,008	孫公司
MAXXIS Trading Ltd.	MAXXIS Holdings (BVI)Co., Ltd.	維京群島	輪胎之進出口貿易商	4,344,038	3,694,418	130,006,081	100.00%	4,384,998 (註3)	481,054	481,054 (註3)	孫公司
正新橡膠美國有限公司	MAXXIS Corporation Inc.	美國	輪胎之進出口貿易商	203,990	203,990	6,500	87.00%	228,233 (註3)	45,939	39,967 (註3)	孫公司
正新橡膠美國有限公司	TSY America, Inc.	美國	輪胎之進出口貿易商	91,638	91,638	2,700,000	29.00%	(註2)	( 40,041 ) (	( 13,214 )	子公司之轉投資公司
廈門正新橡膠工業有限公司	廣西欽州正新實業有限公司	大陸	橡膠、輪胎	39,900	39,900	9,940,000	99.40%	40,455 (註3)	( 1,613 ) (	( 1,604 )	孫公司之轉投資公司
廈門正新橡膠工業有限公司	廈門正新(物流)有限公司	大陸	配件零售	34,094	34,094	4,900,000	34.00%	49,377	15,245	5,183	孫公司之轉投資公司
MAXXIS Holdings (BVI)Co.,Ltd.	MAXXIS International (Thailand) Co., Ltd.	泰國	運輸業務	3,961,354	3,311,734	46,250,000	100.00%	4,029,950 (註3)	521,923	521,923 (註3)	孫公司之轉投資公司
MAXXIS Holdings (BVI)Co.,Ltd.	Cheng Shin Rubber (Vietnam)IND Co., Ltd.(註1)	越南	生產、銷售卡、汽車輪胎	382,684	382,684	20,000,000	100.00%	350,544 (註3)	( 45,428 ) (	( 45,428 )	孫公司之轉投資公司

註1：截至96年12月31日止，該公司尚在試產階段。

註2：TSY America, Inc. 因本期持續虧損，故民國96年度將帳面價值24,869仟元全數提列減損損失。

註3：於合併報表已沖銷。



2. 資金貸與他人：

民國96年12月31日：

單位：新台幣仟元														
編號	公司	貸與對象	往來科目	本期最高餘額	期末餘額	利率區間	資金貸與性質	業務往來金額	有短期融通資金必要之原因	提列備抵呆帳金額	擔保品名稱	擔保品價值	對個別對象資金貸與限額(註1)	資金貸與總限額(註2)
1	廈門正新橡膠工業有限公司	廈門正新實業有限公司	其他應收款	\$399,447	\$399,447	6.318%	註3、5	\$ 69,547	營業週轉	\$ -	無	\$ -	\$ 1,178,649	\$ 2,357,297
2	廈門正新橡膠工業有限公司	廈門正新海燕輪胎有限公司	其他應收款	266,347	266,347	6.318%	註4、5	845,240	營業週轉	-	無	-	1,178,649	2,357,297

註1：有業務往來之公司或行號：以不超過本公司企業淨值的20%為限。

無業務往來之公司或行號：以不超過本公司企業淨值的10%為限。

註2：本公司資金貸與他人總額以不超過本公司企業淨值的40%為限。

註3：他公司因營運週轉需要而有短期融通資金之必要者。

註4：公司間有業務往來。

註5：透過大陸金融機構簽訂之委託借款。

3. 為他人背書保證：

民國96年12月31日：

編號	背書保證公司名稱	背書保證對象	對單一企業背書保證之限額(註2)	本期最高背書保證金額	期末背書保證餘額		以財產擔保之背書保證金額	累計背書保證金額佔最近期財務報表淨值之比率		背書保證最高限額(註2)
					申請	動支		報表淨值之比率	報表淨值之比率	
1	廈門正新橡膠工業有限公司	廈門正新海燕輪胎有限公司	註1第2點	\$ 2,948,012	\$ 3,135,756	\$ 3,135,756	\$ 2,189,550	-	53%	\$ 5,896,025
2	廈門正新橡膠工業有限公司	廈門正新實業有限公司	註1第2點	2,948,012	377,256	377,256	332,873	-	6%	5,896,025
3	廈門正新橡膠工業有限公司	天津大豐橡膠工業有限公司	註1第2點	2,948,012	166,380	162,130	-	-	3%	5,896,025

註1：背書保證對象與本公司之關係有下列二種：

1. 直接持有普通股股權超過50%之子公司。

2. 母公司與子公司持有普通股股權合併計算超過50%之被投資公司。

註2：本公司對外背書保證之總額以不得超過當期淨值100%，對單一企業背書保證額度以不超過當期淨值50%。

4. 期末持有有價證券情形：  
民國96年12月31日

持有之公司	有價證券種類	有價證券名稱	與有價證券發行人之關係	帳列科目	期 末			
					股數(股)	帳面金額	持股比例	市 價
MAXXIS Interational Co., Ltd.	股 票	廈門正新橡膠工業有限公司	被投資公司之轉投資公司	採權益法之長期股權投資	100,000,000	\$ 5,896,025	100.00%	\$ 5,902,616 (註1、5) (註2)
MAXXIS Interational Co., Ltd.	股 票	天津大豐橡膠工業有限公司	被投資公司之轉投資公司	採權益法之長期股權投資	18,000,000	771,482	100.00%	771,482 (註1、5)
MAXXIS Interational Co., Ltd.	股 票	廈門正新海燕輪胎有限公司	被投資公司之轉投資公司	採權益法之長期股權投資	50,000,000	1,349,921	71.43%	1,349,921 (註1、5)
MAXXIS Interational Co., Ltd.	股 票	廈門正新實業有限公司	被投資公司之轉投資公司	採權益法之長期股權投資	45,000,000	1,617,581	100.00%	1,640,552 (註1、5) (註2)
CST Trading Ltd.	股 票	正新橡膠中國有限公司	被投資公司之轉投資公司	採權益法之長期股權投資	151,394,000	7,792,434	77.64%	7,829,181 (註1、5) (註2)
CST Trading Ltd.	股 票	正東機械昆山有限公司	被投資公司之轉投資公司	採權益法之長期股權投資	4,250,000	210,889	50.00%	210,889 (註1)
CST Trading Ltd.	受 益 憑 證	Pac-Link Fund	無	以成本衡量金融資產-非流動	300,000	USD1,050仟元	8.45%	USD1,050仟元
MAXXIS Trading Co.,Ltd.	股 票	MAXXIS Holdings (BVI) Co., Ltd.	被投資公司之轉投資公司	採權益法之長期股權投資	130,006,081	4,384,998	100.00%	4,384,998 (註1、5)
正新橡膠美國有限公司	股 票	MAXXIS Corporation Inc.	被投資公司之轉投資公司	採權益法之長期股權投資	6,500	228,233	87.00%	228,233 (註1、5)
正新橡膠美國有限公司	股 票	TSY America. Inc.	被投資公司之轉投資公司	採權益法之長期股權投資	2,700,000	-	29.00%	- (註1、4)
廈門正新橡膠工業有限公司	股 票	廣西欽州正新實業有限公司	被投資公司之轉投資公司	採權益法之長期股權投資	9,940,000	40,455	99.40%	40,452 (註1、5)
廈門正新橡膠工業有限公司	股 票	廈門正新(物流)有限公司	被投資公司之轉投資公司	採權益法之長期股權投資	4,900,000	49,377	34.00%	49,377 (註1)
MAXXIS Holdings (BVI) Co.,Ltd.	股 票	MAXXIS International (Thailand) Co., Ltd.	被投資公司之轉投資公司	採權益法之長期股權投資	46,250,000	4,029,950	100.00%	4,087,578 (註1、5) (註2)
MAXXIS Holdings (BVI) Co.,Ltd.	股 票	Cheng Shin Rubber (Vietnam)IND Co., Ltd.	被投資公司之轉投資公司	採權益法之長期股權投資	20,000,000	350,544	100.00%	350,544 (註1、5)
喬新興業股份有限公司	股 票	太平洋證券股份有限公司	無	以成本衡量金融資產-非流動	5,098,582	45,802	1.13%	45,802 (註1)
喬新興業股份有限公司	股 票	齊陽科技股份有限公司	無	以成本衡量金融資產-非流動	851,000	-	10.32%	- (註1、3)
喬新興業股份有限公司	股 票	台新金融控股股份有限公司	無	備供出售金融資產-流動	3,274,996	44,048	-	44,048
喬新興業股份有限公司	股 票	其他	無	備供出售金融資產-流動	-	12,409	-	12,409

註1：未有公開市場者，其市價以股權淨值或財務資訊列示。

註2：帳面價值與市價之差異係因側流交易產生。

註3：齊陽科技原帳面價值7,304仟元，因持續虧損，截至民國96年12月31日已提列累計減損計7,304仟元。

註4：TSY America. Inc. 因本期持續虧損，故民國96年度將帳面價值24,869仟元全數提列減損損失。

註5：於合併報表已沖銷。

5. 累積買進或賣出同一有價證券之金額達新台幣一億元或實收資本額百分之二十以上者：

買、賣之公司	有價證券種類及名稱	帳列科目	交易對象	關係	期 初		買 入		賣 出			期 末		
					仟股數或 仟單位數	金額	仟股數或 仟單位數	金額	仟股數或 仟單位數	售價	帳面成本	處分(損)益	仟股數或 仟單位數	金額
MAXXIS Trading Ltd.	MAXXIS International (Thailand) Co., Ltd.	採權益法之長期股權投資	非公開市場	孫公司之轉投資公司	-	\$ -	20,000	\$649,620	-	\$ -	\$ -	\$ -	20,000	\$ 649,620

6. 取得不動產之金額達新台幣一億元或實收資本額百分之二十以上者：無此情形。

7. 處分不動產之金額達新台幣一億元或實收資本額百分之二十以上者：無此情形。

8. 與關係人進、銷貨交易金額達新台幣一億元以上者：  
民國96年12月31日：

進銷貨之公司	交易對象關係	關係	交易情形				交易條件與一般交易不同之情形及原因				應收(付)帳款		備註
			銷(進)貨	金額	估總銷(進)貨之比率	授信期間	單價	授信期間	餘額	估總應收(付)帳款之比率			
正新橡膠中國有限公司	東洋橡膠工業株式會社	對正新橡膠中國有限公司採權益法評價之投資公司	銷貨	\$ 3,264,082	23	出貨後60~90天內收款	相	同	相	同	\$ 691,426	36	-
	正新橡膠美國有限公司	同一最終母公司	銷貨	1,050,504	7	出貨後60~90天內收款	相	同	相	同	171,243	9	註
	正新橡膠德國有限公司	同一最終母公司	銷貨	927,752	7	出貨後60~90天內收款	相	同	相	同	88,583	5	-
廈門正新橡膠工業有限公司	廈門正新實業有限公司	同一最終母公司	銷貨	776,483	4	出貨後60~90天內收款	相	同	相	同	205,028	17	註
	廈門正新海燕輪胎有限公司	同一最終母公司	銷貨	855,771	4	出貨後60~90天內收款	相	同	相	同	92,883	8	註
	正新橡膠德國有限公司	同一最終母公司	銷貨	165,740	1	出貨後60~90天內收款	相	同	相	同	57,929	5	-
	廈門正新實業有限公司	同一最終母公司	進貨	( 2,382,498)	( 18)	進貨後60~90天內付款	相	同	相	同	( 559,827)	( 31)	註
廈門正新海燕輪胎有限公司	廈門正新實業有限公司	同一最終母公司	進貨	( 302,634)	( 2)	進貨後60~90天內付款	相	同	相	同	( 43,870)	( 2)	註
	廈門正新橡膠工業有限公司	同一最終母公司	銷貨	302,634	4	出貨後60~90天內收款	相	同	相	同	43,870	14	註
	廈門正新橡膠工業有限公司	同一最終母公司	進貨	( 855,771)	( 16)	進貨後60~90天內付款	相	同	相	同	( 92,883)	( 11)	註
	廈門正新實業有限公司	同一最終母公司	進貨	( 285,902)	( 5)	進貨後60~90天內付款	相	同	相	同	( 59,365)	( 7)	註
廈門正新實業有限公司	廈門正新橡膠工業有限公司	同一最終母公司	銷貨	2,382,498	76	出貨後60~90天內收款	相	同	相	同	559,827	71	註
	廈門正新海燕輪胎有限公司	同一最終母公司	銷貨	285,902	10	出貨後60~90天內收款	相	同	相	同	59,365	8	註
	廈門正新橡膠工業有限公司	同一最終母公司	進貨	( 776,483)	( 29)	出貨後60~90天內收款	相	同	相	同	( 205,028)	( 24)	註

註：於合併報表已沖銷。

9. 應收關係人款項達新台幣一億元或實收資本額百分之二十以上者：

民國96年12月31日：

帳列應收款項之公司	交易對象	關係	應收關係人 款項餘額	週轉率	逾期應收關係人款項		應收關係人款項 期後收回金額(註)	提列備抵 呆帳金額
					金額	處理方式		
正新橡膠中國有限公司	東洋橡膠工業株式會社	對正新橡膠中國有限公司 採權益法評價之投資公司	應收帳款\$ 691,426	5	-	-	\$ 691,426	-
正新橡膠中國有限公司	正新橡膠美國有限公司	同一最終母公司	應收帳款\$ 171,243	7	-	-	171,243	-
廈門正新橡膠工業有限公司	廈門正新實業有限公司	同一最終母公司	應收帳款\$ 205,028	7	-	-	205,028	-
廈門正新實業有限公司	廈門正新橡膠工業有限公司	同一最終母公司	應收帳款\$ 559,827	8	-	-	559,827	-

註：截至97年4月24日止，應收關係人款項期後收回金額。

10. 從事衍生性商品交易：無此情形。

(以下空白)

(三)大陸投資資訊

1. 投資大陸之基本資料:

大陸投資公司名稱	主要營業項目	實收資本額	投資方式	本 自 台 累 金	期 台 灣 積 金	初 匯 出 資 額	本 期 匯 出 或 收 回 投 資 金 額	本 自 台 累 金	期 台 灣 匯 出 資 額	本 公 司 直 接 或 間 接 投 資 之 持 股 比 例	本 期 認 列 投 資 損 益 (註2)	期 末 投 資 帳 面 價 值	截 至 本 期 止 已 匯 回 台 灣 之 投 資 收 益
廈門正新橡膠工業有限公司 (註3)	1. 輪胎內外胎、人力車內外胎 2. 再生膠、膠料、膠帶及其他橡膠製品 3. 橡膠機械、模具及其配套件	美金100,000仟元	註1	\$	910,834		\$ - \$ -	\$	910,834	100.00%	\$ 1,924,047 (註12)	\$ 5,896,025	\$ 1,484,760
正新橡膠中國有限公司 (註4、5、6、7)	1. 輪胎內外胎、人力車內外胎 2. 再生膠、膠料、膠帶及其他橡膠製品 3. 橡膠機械、模具及其配套件	美金195,000仟元	註1	(USD	2,385,506	-	-	(USD	2,385,506	77.64%	1,173,952 (註12)	7,792,434	824,047
正東機械昆山有限公司	橡膠機械、模具及其配套件	美金5,000仟元	註1	(USD	68,602	-	-	(USD	68,602	50.00%	38,008	210,889	26,412
天津大豐橡膠工業有限公司	1. 輪胎內外胎、人力車內外胎 2. 再生膠、膠料、膠帶及其他橡膠製品 3. 橡膠機械、模具及其配套件	美金18,000仟元	註1	(註8)		-	-	(註8)		100.00%	180,095	771,482	-
廈門正新海燕輪胎有限公司	1. 子午線輪胎及其他各類輪胎產品 2. 再生膠及各類橡膠製品 3. 橡膠機械、模具及其配套件	美金70,000仟元	註1	(註9)		-	-	(註9)		71.43%	272,509	1,349,921	-
廈門正新實業有限公司	1. 子午線輪胎及其他各類輪胎產品 2. 再生膠及各類橡膠製品 3. 橡膠機械、模具及其配套件	美金45,000仟元	註1	(註10)		-	-	(註10)		100.00%	171,207	1,617,581	-
廣西欽州正新實業有限公司	橡膠、輪胎零件配送	RMB10,000仟元	註1	(註11)		-	-	(註11)		99.40%	(1,604)	40,455	-
廈門正新(物流)有限公司	國際集裝箱運輸業務	RMB12,250仟元	註1	(註11)		-	-	(註11)		34.00%	5,183	49,377	-

註1：透過第三地區投資設立公司再投資大陸。

註2：經中華民國會計師事務所合作關係之國際性會計師事務所查核簽證之報告。

註3：廈門正新橡膠工業有限公司本期期末自台灣匯出累積投資金額未含民國87年間、93年間及96年間分別盈餘轉增資USD15,000仟元、USD20,000仟元及USD30,000仟元。

註4：正新橡膠中國有限公司民國93年盈餘轉增資USD20,000仟元，正新及TOYO分別依持股比例77.64%及22.36%分別增資USD15,528仟元及USD4,472仟元。

註5：正新橡膠中國有限公司民國94年盈餘轉增資USD35,000仟元，正新及TOYO分別依持股比例77.64%及22.36%分別增資USD27,174仟元及USD7,826仟元。

註6：正新橡膠中國有限公司民國96年盈餘轉增資USD30,000仟元，正新及TOYO分別依持股比例77.64%及22.36%分別增資USD23,292仟元及USD20,292仟元。

註7：正新橡膠中國有限公司本期期末自台灣匯出累積投資金額未含民國93年及94年盈餘轉增資共計USD42,702仟元，及CST Trading Ltd.以自有資金於民國91年間轉投資計USD4,500仟元。

註8：係由英屬開曼群島MAXXIS International Co., Ltd.於民國87年及95年間受配廈門正新橡膠工業有限公司之盈餘計USD18,000仟元，用予間接投資天津大豐橡膠工業有限公司。

註9：係由英屬開曼群島MAXXIS International Co., Ltd.於民國91年、92年間及96年間受配廈門正新橡膠工業有限公司之盈餘計USD50,000仟元，用予間接投資廈門正新海燕輪胎有限公司。

註10：係由英屬開曼群島MAXXIS International Co., Ltd.於民國93年間及96年間受配廈門正新橡膠工業有限公司之盈餘分別計USD20,000仟元及USD25,000仟元，用予間接投資廈門正新實業

註11：係由廈門正新橡膠工業有限公司盈餘轉投資成立。

註12：係含沖銷側、逆流交易之投資損益。

2. 依據(91)台財證(六)第103366號函規定揭露事項：

<u>本期期末累計自台灣匯出赴大陸地區投資金額</u>	<u>經濟部投審會核准投資金額</u>	<u>依經濟部投審會規定 赴大陸地區投資限額</u>
\$ 3,839,238 (USD118,400仟元)	\$ 8,871,818(USD 273,602仟元)	\$ 6,669,160 註

註：淨值規模逾一百億者：五十億元部分適用40%，五十億元以上未達一百億元部分適用30%，逾一百億元部分適用20%，三部份金額總計為其上限。

3. 與大陸被投資公司直接或間接經由第三地區事業所發生之重大交易事項：

(1) 進 貨

民國 96 年度，本公司與大陸之各被投資公司之進貨均未達本公司進貨金額之 10%，其總額為 81,985 仟元。係按一般進貨價格辦理，貨款係於進貨 90 天內付款，而一般進貨條件相同。

(2) 銷 貨

民國 96 年度，本公司與大陸之各被投資公司銷貨均未達本公司銷貨淨額之 10%，其總額為 31,526 仟元。係按一般銷貨價格辦理，貨款係出貨後 60~90 天內收款，而一般銷貨條件相同。

(3) 應付帳款

截至民國 96 年 12 月 31 日止，本公司帳列與大陸之各被投資公司之應付帳款總額為 12,356 仟元。

(4) 應收帳款

截至民國 96 年 12 月 31 日止，本公司帳列與大陸之各被投資公司之應收帳款總額為 6,814 仟元。

(5) 財產交易

民國 96 年度本公司與大陸被投資公司間之財產交易：

<u>大 陸 被 投 資 公 司</u>	<u>出售金額</u>	<u>帳面價值</u>	出售利益(帳列
			<u>其他負債-其他)</u>
廈門正新橡膠有限公司	\$ 61,191	\$ 41,709	\$ 19,482
廈門正新海燕輪胎有限公司	47,580	24,987	22,593
中國正新橡膠有限公司	37,469	25,694	11,775
其 他	16,660	12,336	4,324
	<u>\$ 162,900</u>	<u>\$ 104,726</u>	<u>\$ 58,174</u>

上述因財產交易應收未收款項餘額計 11,789 仟元(表列其他金融資產-流動)。

(6) 技術權利金收入

	<u>96 年 1 月 1 日 至 12 月 31 日</u>	
	<u>技術權利金收入</u>	<u>期末應收款</u>
正新-廈門	\$ 84,830	\$ 84,830
正新-中國	70,906	70,906
廈門-海燕	14,371	14,371
天津-大豐	4,389	4,389
	<u>\$ 174,496</u>	<u>\$ 174,496</u>

(四) 母公司與子公司及各子公司間之業務關係及重要交易往來情形及金額

民國96年度：

編 號	交 易 人 名 稱	交 易 往 來 對 象	與交易人之關係(註二)	交 易 往 來 情 形		估合併總營收或總 資產之比率(註三)
				科 目	金 額(註四)	
0	正新橡膠工業股份有限公司	正新橡膠美國有限公司	1	銷貨	\$ 1,851,631	出貨後60-90天內收款 3%
0	正新橡膠工業股份有限公司	MAXXIS Corporation	1	銷貨	786,743	出貨後60-90天內收款 1%
0	正新橡膠工業股份有限公司	正新橡膠加拿大有限公司	1	銷貨	579,380	出貨後60-90天內收款 1%
0	正新橡膠工業股份有限公司	Cheng Shin Rubber (Vietnam) IND Co., Ltd.	1	銷貨	111,233	出貨後120天內收款 -
0	正新橡膠工業股份有限公司	MAXXIS International (Thailand) Co., Ltd.	1	銷貨	105,738	出貨後120天內收款 -
0	正新橡膠工業股份有限公司	MAXXIS International (Thailand) Co., Ltd.	1	(進貨)	( 442,403)	進貨後30天內付款 1%
1	正新橡膠中國有限公司	正新橡膠美國有限公司	3	銷貨	1,050,504	出貨後60-90天內收款 2%
1	正新橡膠中國有限公司	正新橡膠美國有限公司	3	應收帳款	171,243	出貨後120天內收款 -
2	廈門正新橡膠工業有限公司	廈門正新海燕輪胎有限公司	3	銷貨	855,771	出貨後60-90天內收款 1%
2	廈門正新橡膠工業有限公司	廈門正新實業有限公司	3	銷貨	776,483	出貨後60-90天內收款 1%
2	廈門正新橡膠工業有限公司	廈門正新實業有限公司	3	(進貨)	( 2,382,498)	進貨後60-90天內付款 4%
2	廈門正新橡膠工業有限公司	廈門正新海燕輪胎有限公司	3	(進貨)	( 302,634)	進貨後60-90天內付款 -
3	廈門正新海燕輪胎有限公司	廈門正新橡膠工業有限公司	3	銷貨	302,634	出貨後60-90天內收款 -
3	廈門正新海燕輪胎有限公司	廈門正新橡膠工業有限公司	3	(進貨)	( 855,771)	進貨後60-90天內付款 1%
3	廈門正新海燕輪胎有限公司	廈門正新實業有限公司	3	(進貨)	( 285,902)	進貨後60-90天內付款 -
4	廈門正新實業有限公司	廈門正新橡膠工業有限公司	3	銷貨	2,382,498	出貨後60-90天內收款 4%
4	廈門正新實業有限公司	廈門正新海燕輪胎有限公司	3	銷貨	285,902	出貨後60-90天內收款 -
4	廈門正新實業有限公司	廈門正新橡膠工業有限公司	3	(進貨)	( 776,483)	進貨後60-90天內付款 1%

註一：母公司及子公司互相間之業務往來資訊應分別於編號欄註明，編號之填寫方法如下：

1. 母公司填0。
2. 子公司依公司別由阿拉伯數字1開始依序編號。

註二：與交易人之關係有以下三種，標示種類即可：

1. 母公司對子公司。
2. 子公司對母公司。
3. 子公司對子公司。

註三：交易往來金額佔合併總營收或佔總資產比率之計算，若屬資產負債類科目者，以期末餘額佔合併總資產之方式計算；若屬損益科目者，以期中累積金額佔合併總營收之方式計算

註四：交易金額達新台幣一億元以上者。



民國95年度：

編 號	交 易 人 名 稱	交 易 往 來 對 象	與交易人之關係(註二)	交 易 往 來 情 形			佔合併總營收或總 資產之比率(註三)
				科 目	金 額(註四)	交 易 條 件	
0	正新橡膠工業股份有限公司	正新橡膠美國有限公司	1	銷貨	\$ 1,202,155	出貨後60-90天內收款	3%
0	正新橡膠工業股份有限公司	MAXXIS Corporation	1	銷貨	402,322	出貨後60-90天內收款	1%
0	正新橡膠工業股份有限公司	正新橡膠加拿大有限公司	1	銷貨	266,684	出貨後60-90天內收款	1%
0	正新橡膠工業股份有限公司	MAXXIS International (Thailand) Co., Ltd.	1	(進貨)	( 808,598)	進貨後30天內付款	2%
1	正新橡膠中國有限公司	正新橡膠美國有限公司	3	銷貨	830,967	出貨後60-90天內收款	2%
1	正新橡膠中國有限公司	正新橡膠美國有限公司	3	應收帳款	118,298	出貨後60-90天內收款	11%
2	廈門正新橡膠工業有限公司	廈門正新海燕輪胎有限公司	3	銷貨	995,792	出貨後60-90天內收款	2%
2	廈門正新橡膠工業有限公司	廈門正新海燕輪胎有限公司	3	(進貨)	( 322,168)	進貨後60-90天內收款	1%
2	廈門正新橡膠工業有限公司	廈門正新海燕輪胎有限公司	3	應收帳款	174,046	出貨後60-90天內收款	13%
3	廈門正新海燕輪胎有限公司	廈門正新橡膠工業有限公司	3	銷貨	365,086	出貨後60-90天內收款	1%
3	廈門正新海燕輪胎有限公司	廈門正新橡膠工業有限公司	3	(進貨)	( 1,056,413)	進貨後60-90天內收款	2%
3	廈門正新海燕輪胎有限公司	廈門正新橡膠工業有限公司	3	應收帳款	124,999	出貨後60-90天內收款	56%

註一：母公司及子公司相互間之業務往來資訊應分別於編號欄註明，編號之填寫方法如下：

1. 母公司填0。
  2. 子公司依公司別由阿拉伯數字1開始依序編號。
- 註二：與交易人之關係有以下三種，標示種類即可：
1. 母公司對子公司。
  2. 子公司對母公司。
  3. 子公司對子公司。

註三：交易往來金額佔合併總營收或總資產比率之計算，若屬資產負債類科目者，以期末餘額佔合併總資產之方式計算；若屬損益科目者，以期中累積金額佔合併總營收方式計算。

註四：交易金額達新台幣一億元以上者。

## 十二、部門別財務資訊

(一)產業別資訊：本公司係經營人力車輪胎、動力車輪胎、再生膠等製品之單一產業。

(二)本公司96年度及95年度有關地區別財務資訊列示如下：

民國 96 年 度	大 陸	國 內	東 南 亞	美 國	其他國外營運部門	調 整 及 沖 銷	合 併
來自母公司及合併子公司以外客戶之收入	\$ 36,916,126	\$ 13,634,804	\$ 7,409,923	\$ 5,479,918	\$ 660,965	\$ -	\$ 64,101,736
來自母公司及合併子公司之收入	<u>2,696,424</u>	<u>3,465,515</u>	<u>1,411,527</u>	<u>-</u>	<u>-</u>	<u>(7,573,466)</u>	<u>-</u>
收入合計	<u>\$ 39,612,550</u>	<u>\$ 17,100,319</u>	<u>\$ 8,821,450</u>	<u>\$ 5,479,918</u>	<u>\$ 660,965</u>	<u>(\$ 7,573,466)</u>	<u>\$ 64,101,736</u>
部門損益	<u>\$ 5,340,644</u>	<u>\$ 1,121,961</u>	<u>\$ 441,505</u>	<u>\$ 401,018</u>	<u>\$ 19,027</u>	<u>\$ 306,367</u>	<u>\$ 7,630,522</u>
投資收益							56,770
利息費用							(1,270,801)
稅前綜合淨利							<u>\$ 6,024,280</u>
可辨認資產	<u>\$ 40,243,994</u>	<u>\$ 14,731,318</u>	<u>\$ 12,253,142</u>	<u>\$ 2,969,346</u>	<u>\$ 283,222</u>	<u>(\$ 2,328,287)</u>	<u>\$ 68,152,735</u>
長期投資							701,782
資產合計							<u>\$ 68,854,517</u>
民國 95 年 度	大 陸	國 內	東 南 亞	美 國	其他國外營運部門	調 整 及 沖 銷	合 併
來自母公司及合併子公司以外客戶之收入	\$ 28,521,357	\$ 11,331,889	\$ 3,490,154	\$ 4,297,346	\$ 343,352	\$ -	\$ 47,984,098
來自母公司及合併子公司之收入	<u>2,434,789</u>	<u>2,075,624</u>	<u>696,089</u>	<u>-</u>	<u>-</u>	<u>(5,206,502)</u>	<u>-</u>
收入合計	<u>\$ 30,956,146</u>	<u>\$ 13,407,513</u>	<u>\$ 4,186,243</u>	<u>\$ 4,297,346</u>	<u>\$ 343,352</u>	<u>(\$ 5,206,502)</u>	<u>\$ 47,984,098</u>
部門損益	<u>\$ 1,694,860</u>	<u>\$ 345,164</u>	<u>\$ 1,694,860</u>	<u>\$ 249,944</u>	<u>(\$ 24,956)</u>	<u>\$ 235,416</u>	<u>\$ 4,195,288</u>
投資收益							70,465
利息費用							(1,250,155)
稅前綜合淨利							<u>\$ 2,010,175</u>
可辨認資產	<u>\$ 33,603,995</u>	<u>\$ 12,524,261</u>	<u>\$ 10,441,202</u>	<u>\$ 2,521,481</u>	<u>\$ 176,335</u>	<u>(\$ 1,362,393)</u>	<u>\$ 57,904,881</u>
長期投資							698,297
資產合計							<u>\$ 58,603,178</u>

- 為使部門別財務資訊與財務報表之相關金額調節相符，下列金額於上表之調整及沖銷欄：  
96年度及95年度來自母公司及合併子公司之收入分別為7,573,466仟元及5,206,502仟元。
- 部門收入係指部門對企業以外客戶之銷貨及其他收入。
- 部門損益係部門收入減除部門成本及費用後之餘額。所稱之部門成本及費用係指與產生部門收入有關之成本及費用。
- 部門可辨認資產係指可直接認定屬於該部門之有形及無形資產。

(三)本公司外銷銷貨資訊明細如下：

<u>地 區</u>	<u>96 年 度</u>	<u>95 年 度</u>
北 美 洲	\$ 17,371,477	\$ 12,225,253
歐 洲	7,602,727	4,035,064
其 他	34,550,021	26,599,555
	<u>\$ 59,524,225</u>	<u>\$ 42,859,872</u>

(四)重要客戶資訊：無單一客戶銷貨額占損益表上收入金額 10% 以上者。

陸、財務狀況及經營結果之檢討分析與風險事項

一、財務狀況

單位：新台幣仟元

項目	年度	96 年度	95 年度	差異	
				金額	%
流動資產		\$6,557,715	\$4,262,844	2,294,871	53.83
長期投資		24,973,250	19,781,375	5,191,875	26.25
固定資產		7,570,771	7,606,942	(36,171)	(0.48)
其他資產		426,759	419,668	7,091	1.69
資產總額		<u>39,759,789</u>	<u>32,163,779</u>	7,596,010	23.62
流動負債		5,154,538	3,402,285	1,752,253	51.50
長期負債		6,556,678	6,161,776	394,902	6.41
其他負債		<u>1,688,038</u>	<u>1,123,007</u>	565,031	50.31
負債總額		<u>13,913,987</u>	<u>11,201,801</u>	2,712,186	24.21
股本		13,030,175	12,177,733	852,442	7.00
資本公積		92,185	100,514	(8,329)	(8.29)
保留盈餘		10,348,873	6,599,849	3,749,024	56.80
累積換算調整數		1,648,248	1,292,668	355,580	27.51
未認列為退休金成本之淨損失		(130,178)	(85,474)	44,704	52.30
庫藏股票		-	-	-	-
股東權益總額		<u>25,845,802</u>	<u>20,961,978</u>	4,883,824	23.30

增減比率變動 20%以上且金額達 1,000 萬元者分析說明：

- (1) 流動資產增加：應收帳款收現但可還款之借款皆已償還，致現金增加。另，因銷貨收入增加致應收帳款增加。
- (2) 長期投資增加：認列各子公司投資收益致長期投資金額增加。
- (3) 資產總額增加：乃為流動資產及長期投資增加。
- (4) 流動負債增加：因銷貨增加致購料增加，使應付帳款亦增加，導致流動負債增加。
- (5) 其他負債增加：認列各子公司投資收益導致遞延所得稅負債增加，使其他負債增加。
- (6) 負債總額增加：因流動負債及其他負債等皆增加，致負債總額亦增加。
- (7) 保留盈餘增加：因本期淨利增加致保留盈餘增加。
- (8) 累積換算調整數增加：投資各子公司因幣別不同匯率產生之價差調整數。
- (9) 未認列為退休金成本之淨損失增加：依據退休金精算評估報告所做之調整。
- (10) 股東權益總額增加：因保留盈餘增加及盈餘轉增資致股東權益總額增加。

## 二、經營結果

### (一)經營結果比較分析

單位：新台幣仟元

項目	96 年度	95 年度	增(減)金額	變動比例(%)
營業收入總額	\$17,112,170	\$ 13,429,578	3,682,592	27.42
減：銷貨退回及折讓	<u>(16,115)</u>	<u>(25,100)</u>	(8,985)	(35.80)
營業收入淨額	17,096,055	13,404,478	3,691,577	27.54
營業成本	<u>(13,525,447)</u>	<u>(10,995,961)</u>	2,529,486	23.00
營業毛利	3,570,608	2,408,517	1,162,091	48.25
營業費用	<u>(2,348,347)</u>	<u>(2,115,282)</u>	233,068	11.02
營業利益	1,119,477	282,507	836,970	296.27
營業外收入	5,351,954	2,263,002	3,088,952	136.49
營業外支出	<u>(267,787)</u>	<u>(375,459)</u>	(107,672)	(28.68)
繼續營業部門稅前淨利	6,203,644	2,170,050	4,033,594	185.88
所得稅	<u>(634,368)</u>	<u>(213,027)</u>	421,341	197.79
會計原則變動累積影響數	-	-	-	-
繼續營業部門稅後淨利	<u>\$5,569,276</u>	<u>\$1,957,023</u>	3,612,253	184.58

增減比率變動 20%以上且金額達 1,000 萬元分析說明：

- 營業收入總額增加：因銷售業績提升及 96 年較 95 年台幣對外幣金額貶值，造成營業收入增加。
- 營業收入淨額增加：因銷售業績提升及 96 年較 95 年台幣對外幣金額貶值，造成營業收入增加。
- 營業成本增加：因原物料價格上漲，使營業成本增加。
- 營業毛利增加：96 年較 95 年台幣對外幣呈現貶值，及因應原物料價格上漲，調整售價，而導致營業毛利增加。
- 營業利益增加：96 年較 95 年台幣對外幣呈現貶值，及因應原物料價格上漲，調整售價，而導致營業利益增加。
- 營業外收入增加：認列各投資公司投資收益。
- 營業外支出減少：主要為利息費用減少。
- 繼續營業部門稅前淨利增加：因營業利益與營業外收入增加。且營業外支出減少，致繼續營業部門稅前(後)淨利增加。
- 繼續營業部門稅後淨利增加：因營業利益與營業外收入增加。且營業外支出減少，致繼續營業部門稅前(後)淨利增加。

(二) 營業毛利變動分析：

(三) 公司主要營業內容改變之原因：本公司並未改變主要營業內容。

### 三、現金流量

#### (一)最近二年度流動性分析

年度 項目	96 年度	95 年度	增(減)比例
現金流量比率(%)	41.90	55.48	(24.48%)
現金流量允當比率(%)	71.00	64.55	9.99%
現金再投資比率(%)	3.22	3.17	15.77%
增減比率變動說明：(前後期變動達 20%)			
現金允當比率：較 95 年減少，主要係因本公司擴充產能增加資本支出及因公司債 10 億轉為一年內到期之長債，使得流動負債增加比例高出營業活動淨現金流量 37%。			

#### (二)未來一年現金流動性分析

單位：新台幣仟元

期初現金餘額(1)	預計全年來自營業活動淨現金流量(2)	預計全年現金流出量(3)	預計現金剩餘(不足)數額 (1)+(2)-(3)	預計現金不足額之補救措施	
				投資計劃	理財計劃
\$1,195,362	\$3,408,704	\$3,146,000	\$1,458,066	-	-
<p>1. 本年度現金流量變動情形：</p> <p>營業活動：本公司預期未來全球輪胎市場需求仍持續增加，營收亦隨需求增加逐步成長。</p> <p>投資活動：本公司配合營收成長將持擴增產能，增置機器設備及投資海外子公司，預計投資活動淨現金流出將持續增加。</p> <p>融資活動：本公司擬向銀行借款以支應未來購置機器、廠房設備之資金需求。</p> <p>2. 預計現金不足額之補救措施及流動性分析：不適用。</p>					

#### 四、最近年度重大資本支出對財務業務之影響

##### (一)重大資本支出之運用情形及資金來源

單位：新台幣仟元

計劃項目	實際或預期 之資金來源	實際或預期 完工日期	所需資 金總額	實際或預定資金運用情形				
				94年度	95年	96年	97年	98年
轉投資子公司 (越南正新)	銀行借款	95年度	\$384,000	\$160,000	\$224,000			
增設及 更新設備	自有資金	96年度			\$500,000	\$200,000		
增設及 更新設備	自有資金	97年度				\$400,000	\$200,000	
增設及 更新設備	自有資金	98年度					\$500,000	\$300,000

##### (二)預期可能產生效益：

##### 1. 預計可增加之產銷量、值及毛利

單位：新台幣仟元

年 度	項 目	生 產 量	銷 售 量	銷 售 值	毛 利
96	橡膠車胎	-	-	\$ 1,000,000	\$ 35,000
97	橡膠車胎	-	-	1,000,000	40,000
98	橡膠車胎	-	-	1,000,000	45,000

##### 2. 預計可產生其他效益說明：

設備之增設更新可提高生產之品質及效率，並減少人力及時間之作業成本、正新越南廠正式投入生產後將提高產能，擴充市場佔有率，預計將使營運持續成長，銷貨收入增加。

#### 五、最近年度轉投資政策及獲利或虧損之主要原因與其改善計畫及未來一年投資計畫：

經過三年來母公司的全力支援，廈門正新海燕及泰國正新產能都能依照計劃進度擴充完成，且已全能生產，對集團之營收將有很大的貢獻。去年開始投資的越南正新已於96年3月份試車投產，預計8月可正式投產。廈門正新海燕公司產能已達滿產，預計今年將視市場需求再適度擴充增加產能。廈門正新內胎廠已陸續移往廈門正新實業，原廠房將可再擴充增加機車外胎之生產。廈門正新實業內胎廠已開始生產營運。

由於過去的持續投資擴廠，整個集團能才快速成長。預計今年將因新投資的產能充分發揮，集團的營收及獲利將會持續的成長。品牌價值、研發能力及生產技術的提昇，將是正新成長壯大的主要動力。

另為整個集團未來能夠持續成長發展，本著過去發展之模式隨時掌握市場資訊，尋求投資機會擴大市場創造經濟規模，整合集團資源做最有效率之利用獲取最大利潤是今後努力的目標。

## 六、風險事項及分析評估

(一) 最近年度及截至年報刊印日止利率、匯率變動、通貨膨脹情形對公司損益之影響及未來因應措施：

### 1. 影響：

#### (1) 利率變動

本公司的利率風險主要為支應營運及投資活動所產生的長期負債，近期美國聯準會連續降息致使美元貸款利率與台幣利率相去無幾，因此本公司籌措新債時以較低利率之幣別為優先考量，同時也會使用固定利率的公司債作為融資工具。

#### (2) 匯率變動

本公司收入與支出均受到匯率變動的影響。本公司之營收以出口為主，民國九十六年度外銷收入佔公司總營收 76%，其中美元收入佔 49%，歐元及英鎊收入佔 13%，日幣收入佔 8%，且大部分原物料及生產設備也自國外進口。為規避匯率變動產生的影響，本公司定期計算主幣別之淨部位並進行避險；未來亦持續觀察匯率變動情況，採取必要之避險策略。

#### (3) 通貨膨脹

因應原油及主要原材料價格高漲，除與主要原料廠商訂定長期合約外，亦適時調整銷售價格以反應成本。

(二) 最近年度及截至年報刊印日止從事高風險、高槓桿投資、資金貸與他人、背書保證及衍生性商品交易之政策、獲利或虧損之主要原因及未來因應措施：

本公司並無從事高風險、高槓桿投資且本公司資金不貸與他人。衍生性金融商品之交易全為規避外幣收入匯率變動之風險，並依本公司『取得或處分資產處理程序』辦理。

(三) 年報刊印日止未來研發計畫及預計投入之研發費用：

### 1. 研發計畫

No	近期研發計畫項目	目前研發進度	預計完成量產時間
1	H/T Suv 新花紋開發	花紋重新設計	2008.12
2	A/T Suv 新花紋開發	花紋重新設計	2008.12

### 2. 預計投入之研發費用

預計九十七年度研發投入費用約為當年度營收 2~3%，以保障公司研發競爭力。

(四) 最近年度及截至年報刊印日止國內外重要政策及法律變動對公司財務業務之影響及因應措施：

本公司經營團隊一直密切注意任何可能影響公司業務及營運的政策與法令。最近年度國內外重要政策及法律變動，對本公司財務業務並無重大影響，未來亦將隨時取得相關資訊，並即時研擬必要因應措施以符合公司營運需求。

(五) 最近年度最近年度及截至年報刊印日止科技改變及產業變化對公司財務業務之影響及因應措施：

本公司最近年度及截至年報刊印日止並未受到科技改變及產業變化而有影響公司財務及業務之情事。

(六) 最近年度及截至年報刊印日止企業形象改變對企業危機管理之影響及因應措施：

本公司企業形象良好，最近年度及截至年報刊印日止並無重大改變造成企業危機管理



之情形。

- (七) 最近年度及截至年報刊印日止進行併購之預期效益及可能風險：無。
- (八) 最近年度及截至年報刊印日止擴充廠房之預期效益及可能風險：無。
- (九) 最近年度及截至年報刊印日止進貨或銷貨集中所面臨之風險：無。
- (十) 最近年度及截至年報刊印日止董事、監察人或持股超過百分之十之大股東，股權之大量移轉或更換對公司之影響及風險：無。
- (十一) 最近年度及截至年報刊印日止經營權之改變對公司之影響及風險：無。
- (十二) 訴訟或非訴訟事件，應列明公司及公司董事、監察人、總經理、實質負責人、持股比例超過百分之十之大股東及從屬公司判決確定尚存之重大訴訟、非訟或行政訴訟事件，其結果可能對股東權益或證券價格有重大影響者，應揭露其系爭事實、標的金額、訴訟開始日期、主要訴訟當事人及截至年報刊印日止之處理情形：無。
- (十三) 其他重要風險：無。
- 七、其他重要事項：無。

## 柒、公司治理運作情形

### 一、董事會運作情形：

#### (一)96年董事會各董事出席狀況：

職稱	姓名	實際出席 (列)次數	委託出席 (列)次數	實際出席 (列)率	備註
董事長	羅結	8	0	100%	
董事	羅黃葉	8	0	100%	
董事	羅才仁	7	1	88%	
董事	陳榮華	8	0	100%	
董事	陳秀雄	8	0	100%	
董事	邱麗卿	7	1	88%	
董事	蔡寬政	7	1	88%	
監察人	羅銘鈺	8	0	100%	
監察人	曾崧柱	7	0	88%	

#### (二)董事會職能之目標：

董事宜普遍具備執行職務所必須之知識、技能及素養。為達到公司治理之理想目標，董事會整體宜具備之能力如下：

- 營運判斷能力。
- 會計及財務分析能力。
- 經營管理能力（包括對子公司之經營管理）。
- 危機處理能力。
- 產業知識。
- 國際市場觀。
- 領導能力。
- 決策能力。

二、審計委員會運作情形：不適用。

三、公司治理運作情形與上市上櫃公司治理實務守則差異情形及原因

項目	運作情形	與上市上櫃公司治理實務守則差異情形及原因
<p>一、公司股權結構及股東權益</p> <p>(一)公司處理股東建議或糾紛等問題之方式</p> <p>(二)公司掌握實際控制公司之主要股東及主要股東之最終控制者名單之情形</p> <p>(三)公司建立與關係企業風險控管機制及防火牆之方式</p>	<p>(一)本公司為確保股東權益，設有專責人員處理股東建議、疑義及糾紛等事項。</p> <p>(二)本公司目前主要股東大都為親屬所有，本公司可隨時掌握實際控制公司之主要股東名單，確保經營權之穩定性。</p> <p>(三)本公司與關係企業間之人員、資產及財務之管理權責均明確區隔，除訂有子公司監理作業外，稽核人員並定期監督執行情形。</p>	<p>無</p>
<p>二、董事會之組成及職責</p> <p>(一)公司設置獨立董事之情形</p> <p>(二)定期評估簽證會計師獨立性之情形</p>	<p>(一)本公司目前並未設置獨立董事。</p> <p>(二)本公司確實定期評估並確定會計師之獨立性。</p>	<p>(一)本公司目前並未設置獨立董事，係因尚無符合標準，且對本公司營運有助益之人選。</p> <p>(二)無。</p>
<p>三、監察人之組成及職責</p> <p>(一)公司設置獨立監察人之情形</p> <p>(二)監察人與公司之員工及股東溝通之情形</p>	<p>(一)本公司目前並未設置獨立監察人。</p> <p>(二)本公司監察人與公司之員工、股東及利害關係人之溝通管道暢通。</p>	<p>(一)本公司係按目前法令規章訂定辦理。</p> <p>(二)無。</p>
<p>四、建立與利害關係人溝通管道之情形</p>	<p>本公司與往來銀行及其他債權人、員工、客戶、供應商均有暢通之溝通管道，並尊重其應有之合法權益。</p>	<p>無</p>
<p>五、資訊公開</p> <p>(一)公司架設網站，揭露財務業務及公司治理資訊之情形</p> <p>(二)公司採行其他資訊揭露之方式(如架設英文網站、指定專人負責公司資訊之蒐集及揭露、落</p>	<p>(一)本公司網站設有專人維護更新，並建置公司財務業務相關資訊，供股東及社會大眾等參考。</p> <p>(二)本公司業已建立發言人制度，確保可能影響股東及利害關係人決策之資訊，及時允當揭露。</p>	<p>無</p>

項目	運作情形	與上市上櫃公司治理實務守則差異情形及原因
實發言人制度、法人說明會過程放置公司網站等)		
六、公司設置審計委員會等功能委員會之運作情形	本公司目前並無設置審計委員會等功能委員會。	本公司目前並無設置審計委員會等功能委員會，因本公司董事會之運作模式並無以功能性委員會方式進行。
<p>七、公司如依據「上市上櫃公司治理實務守則」訂有公司治理實務守則者，請敘明其運作與所訂公司治理實務守則之差異情形：</p> <p>本公司目前尚未訂定公司治理實務守則，係因本公司業已妥善建立內部控制及稽核制度，而公司治理制度以目前公司營運規模而言，實質效益實屬有限。</p>		
<p>八、 他有助於瞭解公司治理運作情形之重要資訊（如董事及監察人進修之情形、董事出席及監察人列席董事會狀況、風險管理政策及風險衡量標準之執行情形、保護消費者或客戶政策之執行情形、董事對利害關係議案迴避之執行情形、公司為董事及監察人購買責任保險之情形及社會責任等）：</p> <ol style="list-style-type: none"> <li>1. 董事及監察人進修之情形：本公司並未強制要求董事、監察人進修專業知識課程，係以積極態度鼓勵董事參與。本公司未來將視董事、監察人專業之需求，於任期中要求參與經證期會認可或證基會訂定之進修課程。</li> <li>2. 董事出席及監察人列席董事會狀況：本公司皆符合相關規定且達到法定出席人數。</li> <li>3. 風險管理政策及風險衡量標準之執行情形：無。</li> <li>4. 保護消費者或客戶政策之執行情形：無。</li> <li>5. 董事對利害關係議案迴避之執行情形：本公司董事秉持高度自律之原則，對董事會所列議案如涉有利害關係致損及公司利益之虞時，則不加入表決。</li> <li>6. 公司為董事及監察人購買責任保險之情形及社會責任等：本公司業已配合公司治理實務守則第三十九條及第五十條規定，於本公司章程中新增為董事、監察人任期內就其執行事務範圍依法應負之賠償責任，為其購買責任保險。</li> <li>7. 公司之社會責任：本公司除專注本業經營發展外，對於公司之社會責任如消費者權益及社會公益等，除長期耕耘外，並適時回饋社會大眾。</li> </ol> <p>註一：董事及監察人進修之情形，參考臺灣證券交易所股份有限公司發布之「上市上櫃公司董事、監察人進修推行要點參考範例」之規定。</p> <p>註二：如為證券商、投信投顧及期貨商者，應敘明風險管理政策、風險衡量標準及保護消費者或客戶政策之執行情形。</p>		

四、內部控制執行狀況  
(一) 內部控制聲明書

正新橡膠工業股份有限公司  
內部控制制度聲明書

日期：97年4月29日

本公司民國95年1月1日至95年12月31日之內部控制制度，依據自行檢查的結果，謹聲明如下：

- 一、本公司確知建立、實施和維護內部控制制度係本公司董事會及經理人之責任，本公司業已建立此一制度。其目的係在對營運之效果及效率(含獲利、績效及保障資產安全等)、財務報導之可靠性及相關法令之遵循等目標之達成，提供合理的確保。
- 二、內部控制制度有其先天限制，不論設計如何完善，有效之內部控制制度亦僅能對上述三項目標之達成提供合理的確保；而且，由於環境、情況之改變，內部控制制度之有效性可能隨之改變。惟本公司之內部控制制度設有自我監督之機制，缺失一經辨認，本公司即採取更正之行動。
- 三、本公司係依據「公開發行公司建立內部控制制度處理準則」(以下簡稱「處理準則」)規定之內部控制制度有效性之判斷項目，判斷內部控制制度之設計及執行是否有效。該「處理準則」所採用之內部控制制度判斷項目，係為依管理控制之過程，將內部控制制度劃分為五個組成要素：1. 控制環境，2. 風險評估，3. 控制作業，4. 資訊及溝通，及5. 監督。每個組成要素又包括若干項目。前述項目請參見「處理準則」之規定。
- 四、本公司業已採用上述內部控制制度判斷項目，檢查內部控制制度之設計及執行的有效性。
- 五、本公司基於前項檢查結果，認為本公司上開期間的內部控制制度(含對子公司之監理)，包括知悉營運之效果及效率目標達成之程度、財務報導之可靠性及相關法令之遵循有關的內部控制制度等之設計及執行係屬有效，其能合理確保上述目標之達成。
- 六、本聲明書將成為本公司年報及公開說明書之主要內容，並對外公開。上述公開之內容如有虛偽、隱匿等不法情事，將涉及證券交易法第二十條、第三十二條、第一百七十一條及第一百七十四條等之法律責任。
- 七、本聲明書業經本公司民國97年4月29日董事會通過，出席董事7人中，有0人持反對意見，餘均同意本聲明書之內容，併此聲明。

正新橡膠工業股份有限公司

董事長：羅結

簽章



總經理：陳榮華

簽章



五、年度及截至年報刊印日止董事或監察人對董事會通過重要決議有不同意見且有紀錄或書面聲明者：無

六、近年度及截至年報刊印日止私募有價證券辦理情形：無

七、最近年度及截至年報刊印日止子公司持有或處分本公司股票情形：無

八、近年度及截至年報刊印日止，股東會及董事會之重要決議

(一)股東會之重要決議事項

會議日期	股東會之重大決議事項	執行情形
96.06.15	(1)九十五年度營業報告書。 (2)監察人審查九十五年度決算報告。 (3)報告九十五年十二月三十一日止對外背書保證餘額。 (4)報告「董事會議事規範」 (5)承認本公司九十五年度決算報表。 (6)承認本公司九十五年度盈餘分配案。 (7)討論本公司增資發行新股案。 (8)討論公司章程修正案。 (9)討論修訂「取得或處分資產處理程序」案。	1.96年股東常會決議事項有關盈餘分配案及盈轉增資案，本公司業已依據股東常會決議情形，於96年度完成盈餘轉增資變更登記及現金股利、股票股利、員工現金紅利之分派及發放。

(二)董事會之重要決議

會議日期	董事會之重大決議事項	備註
96.05.08	(1)正新橡膠中國有限公司盈餘轉增資案。 (2)正東機械昆山有限公司盈餘轉增資案。 (3)廈門正新橡膠工業有限公司盈餘轉增資案。 (4)廈門正新橡膠盈餘分配轉投資廈門正新實業案。 (5)擬修改本公司之公司章程。	全體出席董事同意通過。
96.07.16	(1)訂定增資配股配息基準日案。 (2)廈門正新海燕輪胎有限公司盈餘轉增資案。 (3)本公司貸款額度案。 (4)擬修改本公司「取得或處分資產處理程序」案。	全體出席董事同意通過。
96.08.28	(1)承認本公司九十六上半年度財務報表案。 (2)承認本公司九十六上半年度合併報表案。 (3)擬修訂本公司內部控制制度及九十六年度稽核計畫案。 (4)本公司貸款額度案。	全體出席董事同意通過。
96.11.09	(1)廈門正新實業現金增資案。 (2)擬對 MAXXIS INTERNATIONAL (THAILAND) CO.,LTD.現金增資案。 (3)本公司貸款額度案。	全體出席董事同意通過。
96.11.26	(1)擬投資設立 Cheng Shin International (H.K.) Ltd.案及 Maxxis International (H.K.) Ltd.案。 (2)訂定本公司九十七年度稽核計劃案及修訂內部控制。	全體出席董事同意通過。

	(3)本公司貸款額度案。	
97.03.24	(1)訂定九十七年度股東常會召開時間與地點。 (2)擬修改本公司「董事會議事規範」部份條文案。 (3)擬修改本公司「董事及監察人選舉辦法」案。 (4)擬修訂本公司「背書保證及資金貸予他人作業程序」部份條文案。 (5)本公司貸款額度。 (6)本公司人事升遷案。	股東會於 97.06.13 員林演藝廳舉行；其餘議案全體出席董事同意通過。
97.04.21	(1)本公司九十六年度決算報表承認案。 (2)本公司九十六年度合併報表承認案。 (3)本公司九十六年度盈餘分配案。 (4)本公司增資案。 (5)提請九十七年度股東常會改選董監事案。 (6)本公司簽證會計師獨立性評估報告。 (7)本公司九十六年度「內部控制聲明書」呈請議決。 (8)擬修改本公司章程。 (9)解除本公司新任董事有關公司法第 209 條「董事競業禁止之限制」。 (10)委任及變更簽證會計師案。 (11)本公司貸款額度案。	全體出席董事同意通過。

九、最近年度及截至年報刊印日止公司及其內部人員依法被處罰、公司對其內部人員違反內部控制制度規定之處罰、主要缺失與改善情形：無。

十、其他必要補充說明事項：無。

十一、最近年度及截至年報刊印日止，如發生本法第 36 條第 2 項第 2 款所定對股東權益或證券價格有重大影響之事項：無。

十二、最近年度及截至年報刊印日止，與財務報告有關人士(包括董事長、總經理、會計主管及內部稽核主管等)辭職解任情形：無。

捌、會計師資訊

一、公費資訊：因未有下列原因，故免予揭露

1. 本公司給付簽證會計師非審計公費佔審計公費之比例達四分之一：不適用。
2. 本年度更換會計師事務所且更換年度之審計公費較更換前一年度之審計公費減少：不適用。
3. 審計公費較前一年度減少達百分之十五以上：無

二、更換會計師資訊：不適用。

三、公司之董事長、總經理、負責財務或會計事務之經理人，最近一年內曾任職會計師事務所或其關係企業資訊：無。

正新橡膠工業股份有限公司  
關係企業合併營業報告書  
民國九十六年度



正新橡膠工業股份有限公司  
民國九十六年度關係企業合併營業報告書

一、關係企業概況

(一)關係企業組織概況

1. 關係企業組織圖：

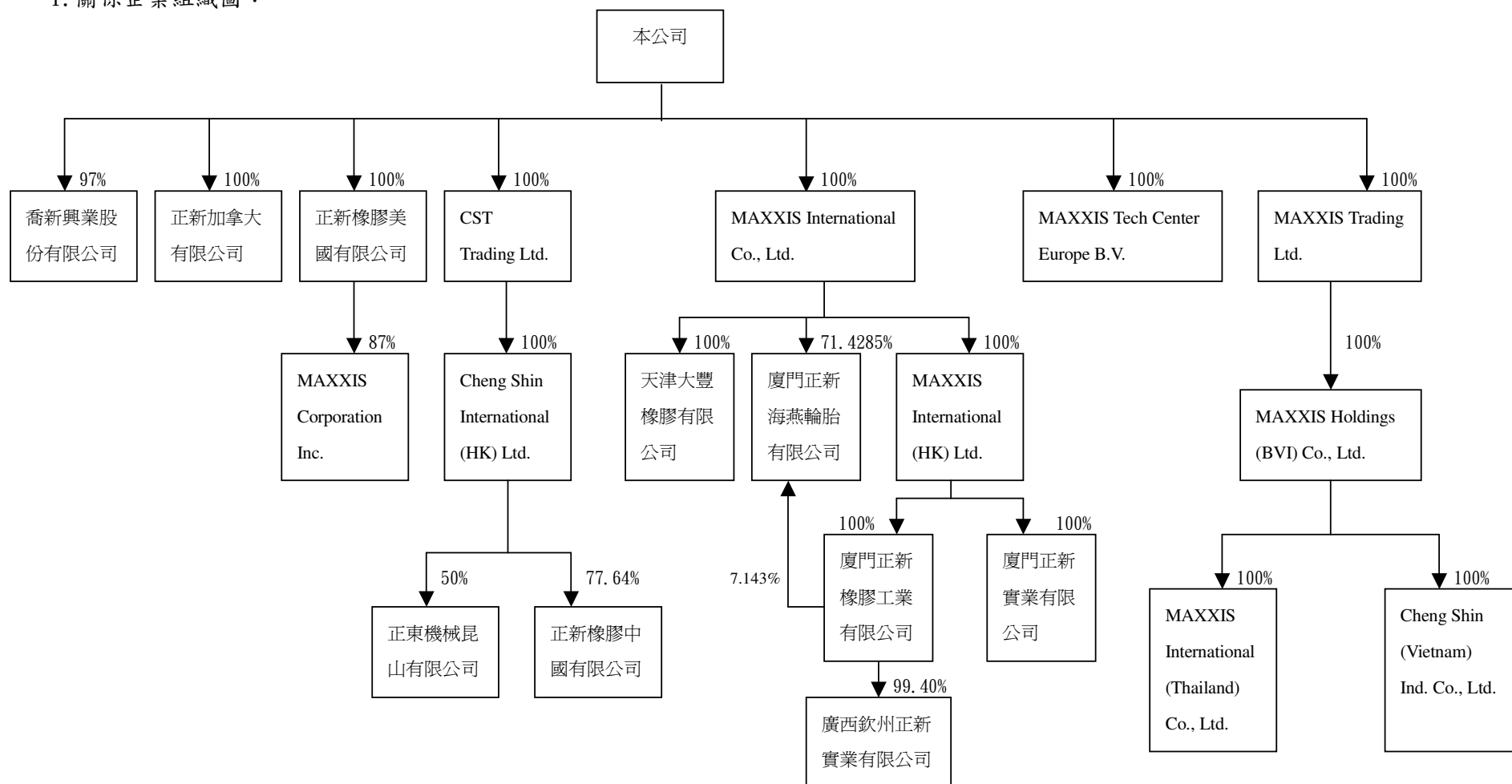

2.本公司與以下公司依公司法第三百六十九條之三推定有控制與從屬關係，且無公司法第三百六十九條之二規定之控制從屬公司，因此未編入關係企業合併財務報表，其相關股東及董事資料：無此情形。

3.依公司法第三百六十九條之二第二項規定直接或間接由本公司控制人事、財務或業務經營之從屬公司：無。

(二)各關係企業基本資料：

企業名稱	設立日期	地 址	實收資本額(註)	主要營業或生產項目
MAXXIS International Co., Ltd.	1997.01.30	P.O. BOX 31106 SMB, GRAND CAYMAN, CAYMAN ISLAND, BRITISH WEST INDIES.	US\$ 35,050,000	一般貿易及投資
CST Trading Ltd.	1993.05.19	P.O. BOX 116 ROAD TOWN TORTOLA BRITISH VIRGIN ISLANDS	US\$ 72,900,000	一般貿易及投資
正新橡膠美國有限公司	1990.05.11	545 OLD PEACHTREE ROAD, SUWANEE,GA30174 USA	US\$ 18,000,000	輪胎之進出口貿易商
正新加拿大有限公司	1999.01.31	400 CHRYSLER DRIVE, UNIT C BRAMPTON,ONTARIO, L6S 5Z5 CANADA	CAD\$ 1,518,700	輪胎之進出口貿易商
喬新興業股份有限公司	1990.04.14	彰化縣大村鄉黃厝村美港路 27-1 號	NT\$100,000,000	投資各項事業
廣西欽州正新實業有限公司	1998.09.23	欽州市小東工行住宅區 12 排 3 號	RMB\$10,000,000	橡膠原料及半成品、 輪胎、橡膠製品、汽 車配件等之銷售業務

企業名稱	設立日期	地 址	實收資本額(註)	主要營業或生產項目
正新橡膠中國有限公司	1993.07.27	江蘇省昆山市經濟技術開發區朝陽東路	US\$ 195,000,000	生產及銷售各類車胎
正東機械昆山有限公司	1996.03.20	江蘇省昆山市經濟技術開發區朝陽東路	US\$ 5,000,000	生產及銷售卡、汽車輪胎 模具
廈門正新橡膠工業有限公司	1989.05.26	廈門市杏林區西濱路 15 號	US\$ 100,000,000	生產及銷售各類車胎
天津大豐橡膠工業有限公司	1994.08.15	天津市北辰經濟開發小區	US\$ 18,000,000	生產及銷售各類車胎
MAXXIS Corporation Inc.	1996.02.05	215 WALT SANDERS MEMORIAL BLVD NEWNAN GEORGIA,30265	US\$ 7,500,000	銷售各類車胎及鋁圈
廈門正新海燕輪胎有限公司	2001.12.28	廈門市海滄區西園路 15 號	US\$ 70,000,000	生產及銷售各類車胎
MAXXIS Trading Ltd.	2002.08.26	P.O. BOX 957,OFFSHORE INCORPORATION CENTRE,ROAD TOWN, TORTOLA, BRITISH VIRGIN ISLANDS	US\$130,006,081	一般貿易及投資
MAXXIS Holdings (BVI) Co., Ltd.	2002.08.27	P.O. BOX 957,OFFSHORE INCORPORATION CENTRE,ROAD TOWN, TORTOLA, BRITISH VIRGIN ISLANDS	US\$130,006,081	一般貿易及投資
MAXXIS International (Thailand) Co., Ltd.	2002.11.05	EASTERN SEABOARD INDUSTRIAL ESTATE, RAYONG, THAILAND	THB\$6,250,000,000	生產及銷售各類車胎
Cheng Shin (Vietnam)Ind.Co., Ltd.		C'ty TNHH Cong Nghiep Cao Su Chinh Tan Vietnam Nhon Trach 3 Industrial Zone, Nhon Trach county, Dong Nai Province, Vietnam.	US\$34,000,000	生產及銷售各類車胎
廈門正新實業有限公司	2004.01.11	廈門海滄新陽工業區西部 8 號地塊	USD\$ 45,000,000	生產及銷售各類車胎
MAXXIS Tech Center Europe B.V.	2005.04.01	Landschrijversveld 508, 5403EN Uden,	EUR\$ 1,000,000	輪胎測試

		Netherlands		
MAXXIS International (HK) Ltd.	2007.12.20	香港九龍尖沙咀廣東道 30 號新港中心 第一座 5 字樓 511 室	US\$360,000,000	一般貿易及投資
Cheng Shin International (HK) Ltd.	2007.12.20	香港九龍尖沙咀廣東道 30 號新港中心 第一座 5 字樓 511 室	US\$360,000,000	一般貿易及投資

註：各關係企業報表日之兌換率係以年底匯率(US\$1：NT\$32.426；EUR\$1：NT\$47.29；CAD\$1：NT\$32.459；RMB\$1：NT\$4.4383；THB\$1：NT\$0.9620)換算之。

(三)推定為有控制與從屬關係者其相同股東資料：

無推定從屬公司。

(四)整體關係企業經營業務所涵蓋之行業

1.本公司及本公司之關係企業所經營之業務包括：輪胎業、一般貿易及投資業、國際貿易業、機械業等。

2.本公司及本公司之關係企業往來分工情形如下：

分 工 項 目	關 係 企 業
產製及行銷輪胎製品	本公司、廈門正新橡膠工業有限公司、正新橡膠中國有限公司、天津大豐橡膠工業有限公司、廈門正新海燕輪胎有限公司、廈門正新實業有限公司、MAXXIS International (Thailand) Co., Ltd.、Cheng Shin (Vietnam)Ind.Co., Ltd.
行銷輪胎製品	正新橡膠美國有限公司、正新加拿大有限公司、廣西欽州正新實業有限公司、MAXXIS Corporation Inc.
生產模具設備	正東機械昆山有限公司
輪胎測試中心	MAXXIS Tech Center Europe B.V.
研發中心	本公司、中國正新、美國正新

## (五)各關係企業董事、監察人及總經理資料:

企業名稱	職 稱	姓名或代表人	持有股份	
			股 數	持股比例(%)
廈門正新橡膠工業有限公司	董事	正新橡膠工業股份有限公司 代表人：陳秀雄、陳榮華、羅才仁、羅銘鈴、吳軒妙	70,000,000	100%
天津大豐橡膠工業有限公司	董事	正新橡膠工業股份有限公司 代表人：陳秀雄、陳榮華、羅才仁	18,000,000	100%
MAXXIS Corporation Inc.	董事	正新橡膠工業股份有限公司 代表人：陳榮華、鄭雅威、朱秀俊	6,500	87%
MAXXIS International Co., Ltd.	董事	正新橡膠工業股份有限公司 代表人：陳榮華、邱麗卿	35,050,000	100%
CST Trading Ltd.	董事	正新橡膠工業股份有限公司 代表人：陳榮華	72,900,000	100%
正新橡膠美國有限公司	董事	正新橡膠工業股份有限公司 代表人：羅才仁、邱麗卿、朱秀俊	1,800,000	100%
正新加拿大有限公司	董事	正新橡膠工業股份有限公司 代表人：陳榮華、邱麗卿、鄭雅威	1,000,000	100%
喬新興業股份有限公司	董事	正新橡膠工業股份有限公司 代表人：陳榮華	9,700,000	97%
廣西欽州正新實業有限公司	董事	正新橡膠工業股份有限公司 代表人：陳秀雄、李美玲	9,940,000	99.40%

企業名稱	職稱	姓名或代表人	持有股份	
			股數	持股比例(%)
正新橡膠中國有限公司	董事	正新橡膠工業股份有限公司 代表人：羅結、陳秀雄、陳榮華、羅才仁、李進昌	151,394,000	77.64%
		東洋橡膠工業株式會社 代表人：永井和男、中倉健二	43,606,000	22.36%
正東機械昆山有限公司	董事	正新橡膠工業股份有限公司 代表人：陳秀雄、羅才仁、陳榮華	4,250,000	50%
		東洋橡膠工業株式會社 代表人：松尾 享、中倉健二	4,250,000	50%
廈門正新海燕輪胎有限公司	董事	正新橡膠工業股份有限公司 代表人：陳秀雄、羅才仁、陳榮華、羅銘鈴、許智明	50,000,000	71.4285%
		廈門海燕實業有限公司 代表人：白嶺山	5,000,000	7.143%
		東洋橡膠工業株式會社 代表人：永井和男	15,000,000	21.4285%
廈門正新實業有限公司	董事	正新橡膠工業股份有限公司 代表人：陳秀雄、陳榮華、羅才仁	45,000,000	100%
MAXXIS Trading Ltd.	董事	正新橡膠工業股份有限公司 代表人：陳榮華	130,006,081	100%
MAXXIS International (Thailand) Co., Ltd.	董事	MAXXIS Holdings (BVI) Co., Ltd. 代表人：陳榮華	62,500,000	100%
Cheng Shin (Vietnam)Ind.Co., Ltd.	董事	MAXXIS Holdings (BVI) Co., Ltd. 代表人：陳榮華	20,000,000	100%

企業名稱	職 稱	姓名或代表人	持有股份	
			股 數	持股比例(%)
MAXXIS Tech Center Europe B.V.	董事	正新橡膠工業股份有限公司 代表人：陳榮華、林震華	1,000,000	100.00%
MAXXIS International (HK) Ltd.	董事	MAXXIS International Co., Ltd. 代表人：陳秀雄、陳榮華	360,000,000	100%
Cheng Shin International (HK) Ltd.	董事	CST Trading Ltd. 代表人：羅才仁、陳榮華	360,000,000	100%

## 二、關係企業營運概況

各關係企業之財務狀況及經營結果：

單位：新臺幣仟元

企業名稱	資本額（註2）	資產總值	負債總額	淨 值	營業收入	營業利益 (損失)	本期損益 (稅後)	每股盈餘 (元)(稅後)
MAXXIS International Co., Ltd.	1,142,490	9,416,398	0	0	0	0	2,059,424	58.76
CST Trading Ltd.	2,376,248	7,831,091	0	0	0	0	907,366	12.45
正新橡膠美國有限公司	586,728	3,014,348	1,381,679	1,632,668	5,427,739	816,479	230,353	127.97
正新加拿大有限公司	42,426	204,546	140,402	64,144	35,259	5,442	-187	-0.19
喬新興業股份有限公司	100,000	152,787	103	152,684	2,747	2,485	1,116	0.12
廣西欽州正新實業有限公司	41,724	47,478	9,224	38,254	9,328	-27,043	-11,674	-1.17
正新橡膠中國有限公司	6,356,220	15,796,228	5,706,987	10,089,242	14,095,230	1,749,985	1,497,648	7.68
正東機械昆山有限公司	277,066	457,514	33,526	423,989	237,008	88,066	75,292	8.86
廈門正新橡膠工業有限公司	3,259,600	11,171,567	5,244,877	5,926,690	19,236,777	275,431	1,905,736	19.06
天津大豐橡膠工業有限公司	586,728	1,924,405	1,148,878	775,527	1,892,400	384,448	178,380	9.91
MAXXIS Corporation Inc.	244,470	514,618	243,962	270,656	1,209,401	144,514	45,052	6.07
廈門正新海燕輪胎有限公司	2,281,720	7,334,668	5,434,909	1,899,759	6,995,367	368,694	381,548	5.45
MAXXIS Trading Ltd.	4,237,678	4,237,678	0	4,237,678	0	0	0	0
MAXXIS Holdings (BVI) Co., Ltd.	4,237,678	4,242,205	0	4,242,205	0	0	166	0
MAXXIS International (Thailand) Co., Ltd.	5,969,600	10,360,967	6,630,689	3,730,277	3,701,870	1,264,674	398,966	8.63
廈門正新實業有限公司	1,466,820	5,078,628	3,452,567	1,626,061	3,121,164	438,317	169,877	3.77
MAXXIS Tech Center Europe B.V.	43,019	906	28	878	9,489	-2,632	-2,632	-2.63
Cheng Shin(Vietnam)Ind.Co.,Ltd	1,108,264	1,285,936	935,392	350,544	119,311	-45,883	-45,428	-1.34
MAXXIS International (HK) Ltd.	11,734,560	0	0	0	0	0	0	0



註 1：資產負債科目係以年底匯率(US\$1：NT\$32.596;EUR\$1：NT\$43.019;CAD\$1:NT\$27.936;RMB\$1:NT\$4.1724;THB\$1:NT\$0.9184)

損益科目係以加權平均匯率(US\$1：NT\$32.5174;EUR\$1:NT\$42.9151;CAD\$1:NT\$28.1843;RMB\$1:NT\$4.1573;THB\$1:NT\$0.9087)

註 2：係實收資本額。

(二)關係企業合併財務報表：

本公司關係企業合併報表之子公司與依財務會計準則公報第七號應納入母子公司合併報表之公司均相同，且關係企業合併財務報表所應揭露相關資訊於母子公司合併報表中均已揭露，爰不再另行編製關係企業合併報表。（請參閱第 82 頁至第 135 頁）。

(三)關係報告書：本公司因推定無推定從屬公司，因此無須編製關係報告書。

正新橡膠工業股份有限公司



董事長

